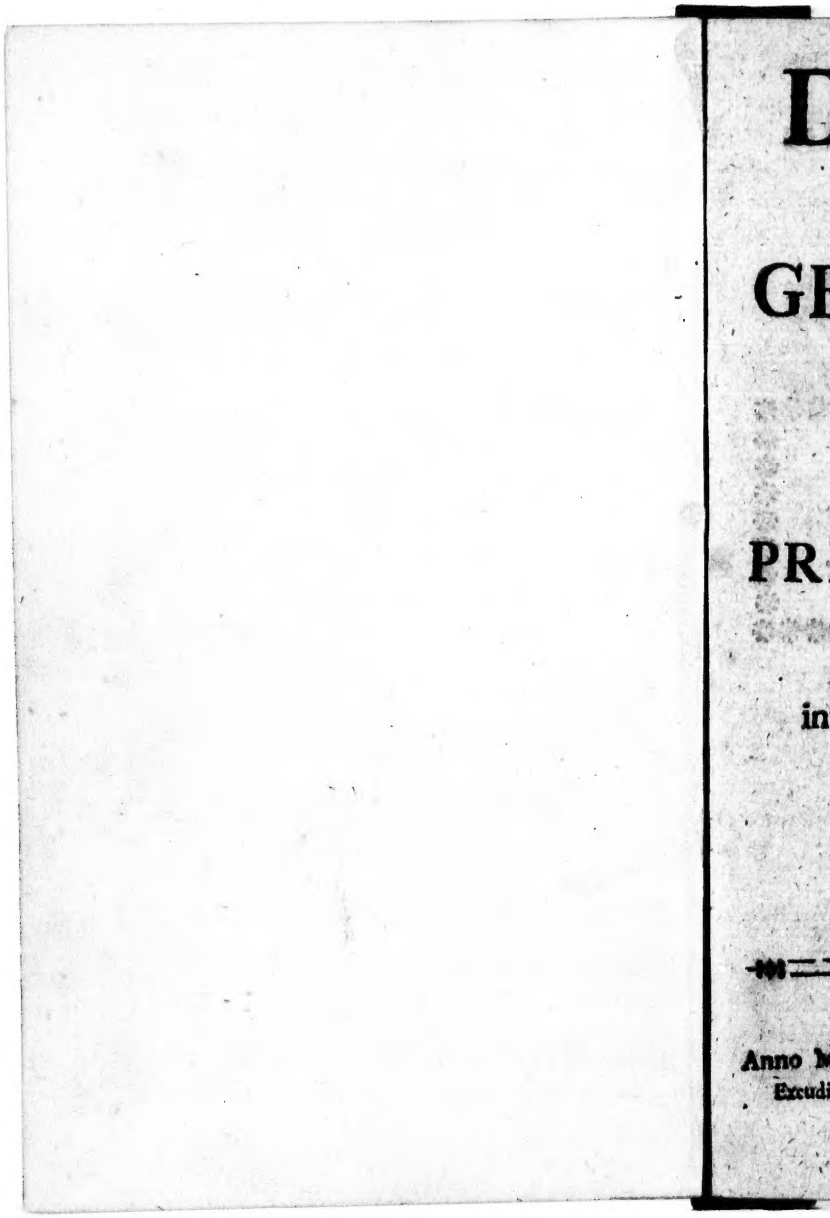
D
GE
PR
in
Anno
Excudi

DICTIONARIUM GRÖNLANDICO-DANICO-LATINUM,

Complectens

PRIMITIVA cum ſuis DERIVATIS,

qvibus

interjectæ ſunt voces primariæ

è

Kirendo Angekkutorum,

adornatum

a

Paulo Egede.

HAFNIÆ,

Anno MDCCL. Sumptibus & typis Orphan. Regii,

Excudit Gotm. Frid. Kiſel, Orphanotroph. Reg. Typogr.

PM63
.E5
Office

Imprimatur,
M. Wöldike, Dr.

38696
'03

Den
Stormægtigste og Høybaarne
Enevolds-Herre,

Frideric
den Femte,

Arve-Konge
til
Dannemark og Norge, de
Venders og Gothers,
Hertug
til
Slesvig, Holsteen, Stormarn
og Ditmersken,
Greve til Oldenborg og
Delmenhorst.

Stormægtigſte Allernaadigſte Arve-Konge og Herre!

Det er en Deel af mit Embedes Forretninger, efter den mig givne Allernaadigſte Vocation, at anvende nogen Tiid paa den Hellige Skrift og andre gudelige Bøgers Overſættelſe paa Grønlandſk. Den førſte Prøve af min Bibel-Verſion, ſom var de 4. Evangeliſter, har jeg for 5. Aar ſiden allerunderdanigſt overleveret til Deres Kongelige Majeſtæts

Høyſt-

Høyst-Salige Herr Fader, der med Allernadigst Behag anſaae det, efterſom det var det allerførſte, der nogenſinde er ſeet i Verden udi det Sprog, og deſto behageligere, ſiden det nu kunde brugrs til det Deſſein, hvorpaa var anvendt ſaa anſeelige Omkoſtninger. Og da Deres Kongelige Majeſtæt har ſamme Omhyggelighed for de arme Hedningers ſande Velfærd, ſom Deres Majeſtæts Høy-Salige Herr Fader og Farfader, og det næſt GUDS Biſtand og Velſignelſe har Anſeende til Beſtandighed baade med Miſſionen og Negotien, ſaa har jeg taget mig for, til begges Nytte, at forfærdige et Grønlandſk Dictionaire, hvorpaa jeg har ſamlet i de 14. Aar jeg har været i Grønland. Verket er ikke af den Indhold eller Vigtighed, at jeg burde underſtaae mig at fremkomme dermed for Deres Kongelige Majeſtæts Øyne; men da det dog i ſit Slag kand anſees for en Førſte Grode, ſaa og fornemmelig ſigter til Miſſionens Nytte, hvis Fremvert ligger Deres

Majeſtæt paa Hiertet, ſaa har jeg, for at giøre tillige allerunderdanigſt rede for, hvad mig i denne Poſt Allernaadigſt er anbefalet, fordriſtet mig til at dedicere dette ringe Arbeyde til Deres Kongelige Majeſtæt, ønſkende, at den Gud, ſom Deres Kongel. Majeſtæt lader forkynde for de vankundige Hedninger, hand vilde give Deres Majeſtæt et langt Liv og et lyksaligt Regimente, at endog det fattige Grønland maatte vorde lyksalig derunder, saa der kunde høſtes en forønſket Frugt, saa vel i det Aandelige ſom Legemlige. Det ønſkes af

Deres Kongelige Majeſtæts

Min Allernaadigſte Arve-Konge og Herres

allerunderdanigſte troe Tiener og Underſaat

Paul Egede.

Lectori Benevolo S.

Vides heic B. L. poſt diuturnam 14. annorum parturitionem e privatis meis pluteis in lucem demum publicam editum Dictionarium ſeu (ſi ita dicere fas eſt) Lexicon Grönlandico-Danico-Latinum. Opus, ſi materiem & molem ſpectes, vile & perexiguum, ſi moleſtiam & ærumnam, qva congeſtum eſt, grave & difficile, ſed tamen ſi nulla alia re, certe novitate ſua commendabile, nemo enim, qvantum ſcio, hactenus, ſi unicum illud paucarum vocum, qvod à fratre Caſp. Bartholino adornatum Actor. Med. & Philoſ. Hafnienſ. Vol. II. p. 72. inſeruit Celeberrimus & omni laude major Thomas Bartholinus, excepero, talé qvid conatus eſt, aut ob ignorantiam Lingvæ Grönlandicæ potuit conari.

Qvicqvid vero vel qvantulumcunqve hac in provincia à me præſtitum eſt, id omne Tuo judicio B. L. ſubjicio. Qvi ſi id recipere

pere & boni consulere dignatus fueris, spe mea majus laboris præmium me accepisse, existimabo, sin Censura dignum judicaveris, eam me vel argumenti vel Scriptionis culpa meruisse lubens agnoscam, nihil enim mihi hic qvicqvam arrogo præter desiderium Publico inserviendi. Ut autem judicium tuum tanto mitius faciliusqve eliciam, & ne scribendi qvodam pruritu impulsus aut cœco impetu & libidine me orbi literato inter Scriptores ostentandi correptus videar, non abs re fore judico aut legibus præfaminis inconveniens esse, si &, adornandi hoc opusculum occasionem & edendi rationem paucis tibi exposuero.

Viginti novem anni sunt, ex qvo anno 1721. singulari Dei providentia una cum Domino Patre meo summè jam Venerabili Episcopo Johanne Egede in horridam & ipsi & earum, qvæ ad Septentriones ab hominibus incoluntur regionum omnium polo proximam terram Grönlandiam appuli. Hic nihil prius in votis aut desideriis habui, nec aliud mihi negotii à Domino Patre æqve commendatum est, qvam ut lingvam non exteræ tantum sed & extremæ huic & ab omni politiorum nationum commercio tum temporis remotissimæ genti vernaculam & propriam familiarem mihi redderem. In hoc intentus nullum laborem subterfugi, nullas molestias sustinere

abnui

abnui ſed integras ſimul hebdomades, imo menſes in ſordidis & ſqvalore obſitis Barbarorum tentoriis non ſine gravibus ſatis vitæ periculis commoratus ſum, contentus ſæpenumero eodem, qvo illi utuntur, qvotidiano victu, delicatiorum gulæ facile nauſeam moturo. Ut ſic conſvetudine magiſtra, horrido huic ſermonis generi, ab omnibus Europæis diverſiſſimo, lingvam aſvefacerem, indolemque ejus & ingenium ſenſim pedetentimque perdiſcerem. Sic vivendo, primum Vocabulorum & verborum ſignificationis, αὐτοψίᾳ maximè interprete, addiſcere licuit: ulterior uſus eorundem variationes per numeros, caſusque vel tempora & perſonas me edocuit, & paulatim contexendi ſermonem commodeqve colloqvendi facultatem addidit. Prout vero horum ſingula diſcere mihi contigit, continuo, ne memoria exciderent, ea in adverſaria retuli & fideliori literarum cuſtodiæ commendavi. Ita enatum eſt, qvod vides opuſculum, ſpatio qvatuordecim annorum, qvos in Grönlandia exegi: octo ſcilicet, dum teneriori ætate Patrem in itineribus ſecutus ſum, & 6. deinde, qvibus divina gratia dignata eſt mea uti m'nilterio ad præferendum lucem Evangelii genti, tenebris ignorantiæ & ſuperſtitionum immerſæ, & in parte Grönlandiæ boreali plantandi Eccleſiam, qvam conſervet, perpetuis incrementis augeat, & tandem æternum ſalvet Deus, propter Redem-

ptoris Christi meritum, precor! qvo qvidem tempore vel ipsi huic populo visus fui ad perfectam lingvæ notitiam fandiqve copiam perveniſſe.

Patriæ demum poſtliminio redditus ex collectaneis hiſce juſto ordine Alphabetico diſpoſitis Lexicon qvoddam manuale in uſum Candidatorum, qvi ad fungendum illic ſimili Miniſterio Eccleſiaſtico hic Havniæ præparantur, lingva Grönlandica inſtituendorum concinnavi, qvo haud infelici, uti ſpero, ſucceſſu hactenus uſi ſunt. Poſtqvam vero cœleſtis Evangelii lux, multis veræ Religionis Myſteria paulatim amplectentibus, latius in Grönlandia radios ſuos ſpargere cœpit, & evangelizantium, ſeu, liceat mihi cum vulgo loqvi, Miſſionariorum numerus, multiplicatis Coloniis, augendus etiam eſt, precibus eorum locum dedi, qvi partim tædioſum autographum meum exſcribendi laborem declinare cupientes, partim errores calamorum, qvos alii, qvi exſcripſerant, uti fieri aſſolet, admiſiſſe videbantur, multiplicari cum exemplaribus ipſis facilius qvam corrigi ſemper judicantes, monuerunt, ut, qvod ſemel eorum uſui deſtinatum eſſet opus, typis committeretur. Libello igitur huic vel centies ad incudem revocato, ultimam limam adhibui, adjecta paulo uberiore, ubi opus viſum fuit, explicatione, tandem, ſuffragante & impellente Illuſtriſſimo & Excellentiſſimo Dno Præſide & toto Illuſtri & Venerabili Conſeſſu de curſu Evangelii

gelii promovendo, publici illum juris facere decrevi. Qvantumvis jam præcipue in gratiam Grönlandorum, & eorum, qvibus ad prædicandum in hac gente verbum Dei qvam maxime necessaria est notitia hujus lingvæ, proprie conscriptum sit opus, cum nemo facile lingvæ operam dederit, in qva nulla scripta exstant, præter pauca ea, qvæ è Sacris depromta à Domino Parente meo meqvé versione Grönlandica donata sunt, operæ tamen pretium duxi latino illud habitu simul induere, ut & literatis & harum litterarum curiosis, qvi nosse qvæcunqve scire possunt, jucundum ducunt, qvodammodo satisfacerem, & obscuram hactenus barbaram sonoqve ipso horridam lingvam Grönlandicam, sed si genium sermonis & vocum compositionem & emphasin spectes, paucis elegantia, nitore, aliisque dotibus inferiorem, e longa & immerita caligine in lucem & theatrum orbis eruditi vindicarem. Non ejus sum confidentiæ, ut jactitarem tanta me hic usum ἀκριβείᾳ, ut nihil sit prætermissum, qvanqvam studiose id præcavi, aut nullum posteritati relictum spicilegium, probe enim cum aliis novi, neminem in hoc scribendi genere primum ad summum perfectionis fastigium adspirare posse, cum ea sit rerum humanarum omnium nostræque cumprimis cognitionis conditio, ut nihil, qvod perfectum, beatum & omnibus numeris absolutum ab ullo mortalium, nedum ab eo, qvi nulla invenit, qvæ premat, vestigia præ-

cun-

euntium, exſpectari poſſit. Sufficit mihi glaciem in hoc tam difficili argumento primum fregiſſe & aliis viam monſtraſſe. Si cui forte mirum videbitur, paucis adeo vocibus præ aliis abſolvi poſſe lingvam Grönlandicam, ei perpendere libeat, magnam eſſe Lingvarum συμμετρίαν, pendentem ex ipſis rebus & novitatum in univerſa vitæ ratione ſtudiis. Copia Vocabulorum utplurimum diſpar eſt, alibi luxuriat, alibi ſeges ejus rarior germinat, prout ſua cuique populo vel plura vel pauciora ſunt ſtudia. Non qvævis natio cujusvis alterius eloqventiam poterit adæqvare, nec gaudet æqve torrenti dicendi flumine qvivis ſermo. Crevit apud cultiores populos cum introducta pietate, cum artibus excultis, cum moribus in melius meliusque commutatis dicendi vena qvalis qvalis apud eos hodie exuberat, adeo ut in confeſſo ſit, lingvam lingvæ per omnia non reſpondere. Sapere & fari ſe habent παραλλήλως. Qvæcunque gens barbara durius victitat, Religionis, Artium, Agriculturæ, Politiæ, Militiæ, & qvæ ſunt hujus commatis, plurium ignara arbitrioque prudentiorum contenta legibus caret, huic anguſtior oratio, neceſſe eſt, brevioribus terminis claudatur. Eſt ſimul ea vis & acumen ſermonis Grönlandici, ut multa paucis includat, hinc voces plurimæ pro diverſa junctura πολύσημοι in eo occurrunt, pluresque per ſuam compoſitionem adeo ſignificatione fœcundæ, ut multis vocabulis & prolixa

deſcri-

descriptione ad earum vim exponendum opus sit, qvando in aliud idioma transferuntur. Ne igitur in hac parte, Lectoris intellectus vacillet aut sensus periclitetur, diversas cujusqve vocis acceptiones certo numero distinctas pro virili explicui. & cum verbum verbo non semper sine fraude reddere licuit, παραφράσει nonnunqvam usus sum, & ubi, res minus nota obveniret, naturam ejus per ambages qvoque modo, qvoad ejus fieri potuit, adumbravi. Ab inhonestis,&, qvibus κακέμφατοι qvid subest, vocabulis, ne qvid desideraretur, non abstinui, sed verbis honestis circumlocutionem qvasi velum pudoris obduxi. Hoc mihi nemo vitio vertat, turpe enim non duxi nominare illas corporis partes, qvas Deum fabricare non puduit. Errata, si qvæ commisi, licet impensius optassem, opellam hanc ab omnibus mendis immunem exhiberi posse, pro tua humanitate ignoscas, precor, præcipue ut in iis, qvæ typothetis jure adscribi possunt, qvia, emendationis curam, sanctioribus negotiis districtus, non semper æqvè accuratam habere potui, conniveas. Supereſt, ut de notis seu litteris diacriticis, passim in opere obviis, admonitiunculam adjiciam. Observet itaque Lector, voces Lit. N. insignitas, dialectum incolarum Sinum Disco seu Coloniam, Spem Christiani, vulgo Christianshaab dictam & ultra ad Septentrionem versus habitantium, qvorum loqvela purior & cultior est, significare; qvæ vero Lit. S. notan-

notantur, esse voces incolis a Colonia Bonæ Spei vulgo Gothaab meridiem versus familiares; Lit. A. indigitare voces Angekkutis seu Præstigiatoribus proprias. Qvæ in Daniço idiomate ascitæ & cooptatæ usu simul receptæ & civitate donatæ sunt, præfixam habere Lit. D. & Batavorum fictas, qvibus jus Civitatis abrogatur, Lit. H. S. & T. esse litteras characteristicas præteriti. S. s. connotare sine suffixis, qvemadmodum c. s. cum suffixis. Qvæ a vocali incipiunt voces, accentu destitutæ, primam acuunt, desinentia vero in Au ultimam. Hæc tecum agenda erant B. L. nam qvid præter ea, qvæ commemoravimus, in hoc opere factum sit, non difficulter innotescet. Tu interea fruere his laboribus, prout commodum est, sed faventi animo & vale.

Exarab. Havniæ die 16. Jul.
Ao. 1750.

Paulus Egede.

Illi-

Colonia Bonæ
verſus familia-
Angekkutis ſeu
Qvæ in Daniço
uſu ſimul rece-
præfixam habere
qvibus jus Civi-
T. eſſe litteras
connotare ſine
cum ſuffixis:
accentu deſtitu-
vero in Au ulti-
rant B. L. nam
emoravimus, in
culter innoteſcet.
us, prout com-
o & vale.

ulus Egede.

Illi-

Illinniaromarſonut Kablunæn okauſiennik.

Puiorungnarſigalloórtlugit okáutſeſe, áma aglengniatálerryonga náulo perkikſimáulunga ingma erſitſarángata okauſikſáralloaka, ajorſarnarángello iſumáukut iſumarſarívionga: Sillan Nunárſe innornák. Kajumikſármangale Nallegauirkſúb Túgliæt aglekkúllunga, nálleklugo aglengnarpok. Uniúkaka Okallokíkſut nakigomármatigit Nunáuſivne. Akunnekárput okáutſivtivnik Illiſimarſúllo okauſiénnik. Uáutitut okakaromárſune okauſikſarſiomáralloorpok tamánga. Kajumikſárniarpauſe aglegakárauta atuarominártonik, Innúſuit illinniaroníkit ſungiytſomáralloorpeit, atuékſet nuannágekſet ikíngilet, illéit ſillarſúb iſúkangitſurſártum Inmuanik, Gud-mik tairſak. Illéit taúrſoma Senárſuinnik uſornartuinnárſoit, aglegakaryoktóg nunet támmat pívlugit, Innúngnik tekkórnartenik Illerkoínniglo, atuaréine

réine ſórlo nangminék tekkuaráei nau kanníng-irſut. Innuilarfiorángauta ſuilarſautigirſarſ-viogut tamákoa. Aitſeilliſóg Illípſine, tekkur-ſekſakárafilo okallukruekſakángitſut. Innugal-łoóroma aglekkáka Annaurſirſáuta okaurſir-ſárſoinnik, illévlugit piomárpaka, okauſerperk-ſoárnit Kiſſíſa illoarnerómata, Gud-mut piſitſo-mármatigut. Ingmikuttóg aglegomárallooryonga atuekſáuſivnik, tammat píblugit nuna-kalekkáraua Illípſine ſuilarſágekſet. Tamérſa iſumaginniangvoaralloórpauſe ungeſigélluſe nau, innutſllungatóg ſorarnauieisſingilanga aſ-ſenniártluſe, táima iſumakárpok annernekar-illune

Karalingvoénnik

Kiöbenhavn-me aglek-ket Káumetim arban-genne 1750.

Illungerſuinnak aſſenniktok

Pauia.

Aak,

A.

Aa. Ab. Ak. Ær. Agg.

Aak, ja, ita, etiam. S. ima angerarnut Kauangarnetſet.

Abba, apud veteres Groenlandos Papa.

Abba. ſ. ſ. der Nord er hand, abſoma v. arpſoma. c. ſ. hand ſom er der Nord. Septentrionalis ille. arpſoma Sauia, arpſoma erneranga.

Akko. ſ. ſ. akkoa c. ſ. de der Nord. Septentrionales illi. akko innupiluput. akkoa ornigomárpatigut.

Ablárpok t. c. ſ. hand ſtrøver, crura diſtendit

Ablornekipok, S. ſ. ſ. hand ikke ſtrøve vidt, non ſatis diſtendit crura.

Ablorpok, t. c. ſ. tager ſtore Spring, ſtrøver, tranſultat.

Abloriak, et Strøg, eller ſaavidt man kand tage i et Spring; ſpatium, quod quis ſaltu tranſmittere poteſt. 2. En Fiord. et Revier. A. Abloriam illoane. paa hin Side Fiorden. Saaledes kalder Angekkut en Fiord, eſterſom der er kun ſom et Spring for dem, naar de gjøre deres Luft-Reyſer. Sinus maris, Angekkutis ita dictus, utpote quem ſaltu tranſmittere vel divaricatis cruribus emetiri ſe poſſe, Thraſones iſti jactant.

Ablorek et Bret, ſom ſettes i Gangen ſom et Dørtræ i et Telt; aſſer, quo aditus tentorii munitri ſolet. limen.

Ak, et Ærme, manica: dual. aitſik ivertingilek. Ærmerne ere ikke ſøſtede til, manicæ aſſutæ non ſunt. Akangilak, den har ingen Ærmer, manicis caret.

Ærau, ſ. ſ. kand ikke lide Smerte, fordes pati nequit.

Aggerpok, S. ſ. ſ. kommer, venit.

Aggiupok, ſ. ſ. imſ. kommer med en Ting, venit cum qvare.

Aggiárpok, t. c. S. filer, gnier paa noget, limat, terit.

Aggiut, en Fil, lima. Aggiut maneetſok, en Naſp, radula.

Aggiórpok, t. c. ſ. ſvever oven over, vibrat ſe ſuper, nektoarlub aggiorpatigut, Ørnen ſvever over os. aqvila vibrat ſe ſuper nos.

A Aglekpok,

Aglekpok, t. f. f. maler, 2. ſkriver, 3. fører til Bogs, pingit, 2. deſcribit, 3. conſignat, in commentarium refert. aglenga mal mig v. ſkriv mig op. Annota me.

Aglektok, en Maler, Skriver, Udſtafferer, c. f. Fuldmægtig, pictor, ſcriptor, exornator, negotiorum curator.

Aglarſoak, v. Aglangvoarſoak, it. en Europæer, Europæus per contemtum ſic dictus.

Agláut, Penſel, Pen, penicillus, calamus ſcriptorius.

Aglegbik, et Blekhorn, 2. Skriverſtue, atramentarium. 2. Grammatophylacium, D.

Aglegbigau S. S. inuf. Skriver andre til. Scribit ad alios. Siorua aglegbiganga; hand ſkrev mig til i Høſt, Scripſit ad me autumno. D.

Aglegbirkſoak. Cancellis, Tabularium. D.

Aglek, Maling, Striber, Blomſter, pictura, ſtria, encarpus. Aglega, hans Skrift, ſcriptura ejus.

Aglerok, Kiæfte-Been. Maxilla.

Aglerpok, t. e. f. holder ſig fra viſſe Ting, ſom Spiſe eller Arbeide, naar nogen er ſyg eller død, 2. f. f. føder et dødt eller ufuldkommen Foſter; à certis ſe abſtinet rebus, v. gr. cibis, labore, cum qvis morbo laborat vel mortuus eſt, 2, f. f. mortuum vel immaturum edit foetum.

Aglorpok t. f. f. bukker under Vandet, urinatur, uſurpatur de avibus aqvatilibus.

Aglyok, f. f. vorer, tiltager, creſcit, incrementa capit, c. f. ſetter til, formerer, addit, auget.

Agliártorpok. t. f. f. tager ſterk til, magnum capit incrementum.

Agliſépok, S. f. f. er liden af Vext, exigua eſt ſtatura.

Aglo, et libet Hul paa Iſen, ſom Sælhunden giør med ſine Kloer, for at aande igiennem, exiguum in glacie foramen, qvod phoca ungvibus ſcalpit ad captandam auram.

Aija, Moſter, matertera, f. f. inuf.

Ajai, et Forundrings-Ord, particula admirationis.

Ajaiſa, id.

Ajaiſórpok, t. f. f. forundrer ſig over en Ting, miratur qvid per exclamationem: ajai v. ajaiſa.

Ajak, pl. Ajet, Tværtræerne i Overdecken af en Kajak, transtra, ſive tigilli ſuperiorem cymbæ Grœnlandicæ partem conſtituentes.

Ajalúkpok, Tværtræerne i Skaaden ere kommen af lave, ordo turbatus eſt. uſurpatur & intelligitur proprie de transtris.

Ajárak, Spyt, ſputum. A.

Ajaupiak, en Stav, Kiep, Stok, baculus, ſcirpio.

Ajegullavok, S. f. f. er ſtiv. riget. annoara ajegullavok.

Ajegu-

Ajegulakut, Kors, crux Spile, tendicula D.

Ajegullaſaut, Stivelſe, amylum.

Ajei, Bonden til en Slæde, fundus trahæ.

Ajékpok, t. c. ſ. ſloder fra ſig, repellit, retorqvet, 2. ſ. ſ. treffer med et ſlags Lege-Tøy, ſom er huul i den ene Ende, og bliver kaſt i Veyret efter en Traad, og fanges paa en Pind; eſt ludi genus, qvo globulus funiculo annexus ejicitur, & bacillo ſuperiori ſui parte concavo excipitur.

Ajegárpok t. ſ. ſ. kaſter med ſamme Leeg, memoratum modò globulum jaculatur.

Ajégak, det Inſtrument, hvormed de leege, inſtrumentum illud, qvo luditur.

Ajéktorpok, t. c. ſ. ſloder til Side, repellit.

Ajekſautik, en Gaffel, furca, fuſcina.

Ajekſaurſoek. ſc. ivingnut. Fork, Jern-Gaffel. Furca D.

Ajengipok, ſ. ſ. bliver mismodig, nedſlagen. Fractus & demiſſus animo.

Aik, ſee der, tag dort, en, auferi

Aikak, Ach! det var meget, proh! res mira! aikakak, ach! Stupendum.

Aiklerpok, S. ſ. ſ. henter noget 2. henter ſig en Kone, affert qvid, 2. uxorem arceſſitum ivit ſibi.

Aikliúpok, t. c. ſ. it. alteri arceſſiturus uxorem abit.

Aikſuk, Capella, ſtellæ nomen.

Aiktorpok, t. c. ſ. ſlaaer Skinnet af, deglubit, pellem detrahit.

Aixtút, Slagter-Kniv, cultrum.

Ailorpok, t. ſ. ſ. ſveder, ſudat, ſudore manat.

Allak, Sveed, Damp, ſudor, vapor.

Ajokárſorpok, t. ſ. ſ. imſ. underviſer, lærer, inſtituit, docet.

Ajokárſovik, Skole, ſchola, ludus literarius.

Ajokárſoviok, S. ſ. ſ. underviſer, erudit.

Ajokárſovirſok, en Lærer, Præceptor, Magiſter.

Ajokarſuak, en Diſcipel, diſcipulus.

Ajokarſornérlukpok, t. c. ſ. lærer en det ſom ont er, giver Forargelſe fra ſig. conſcelerat. prævis exemplis praivit, Scandalum dedit. D.

Ajórpok, t. ſ. ſ. duer intet, nihil valet. 2. c. ſ. formaaer det ikke, kand ikke giøre det, efficere neqvit.

Ajórnakau, ſ. ſ. er vanſkelig, umuelig, arduum, impoſſibile eſt.

Ajulérpok, S. ſ. ſ. duer ikke mere, er afmægtig, er dœnde, nulli amplius eſt uſui, viribus deſtitutus, morti vicinus eſt, c. ſ. kand ikke giøre det mere, efficere amplius neqvit.

Ajórſarpok, t. ſ. ſ. er trængende, fattes. 2. kommer til kort, eget, jacturam facit, deficit.

Ajuakángilak, ſ. ſ. kand alle Ting, er formaaende, har ingen Umuelighed, qvidvis poteſt, valet opibus, nihil illi arduum.

Ajúpok, t. ſ. ſ. inuſ. har intet at hielpe en med, kand ikke forſtrekke, non habet, qvo alicui ſubveniat, ſuppeditare neqvit. E. g. Saûingmik ajupanga, hand kand ikke forſkaffe mig en Kniv, cultrum mihi comparare non poteſt.

Ajútipok, ſ. ſ. inuſ. id. ajutingilanga, v. n. hand har at hielpe mig med, mihi ſuppeditare vel ſubvenire poteſt.

Aipak, ſ. ſ. inuſ. den anden, hans Camerat, en af to, alter, ejus ſodalis, ſc. ex duobus.

Aipángvoak, diminut. ſ. ſ. inuſ. Aipangvoara, min liden Mage, 2. min lille Kone, amicula 2. uxorcula mea. N.

Aipárſoak, hans ſtore v. ſlemme Camerat, magnus ejus pravusqve ſodalis.

Aiparpok, ſ. ſ. inuſ. legger en til, adjungit cui.

Aiparau, ſ. ſ. inuſ. følger med, gior Selſkab, comitatur, comitem ſe adjungit.

Aipapok, S. c, ſ. ſpiſer, A. cibum capit.

Aipatik v. Aipatikſak, Mad, Spiſe, cibus, eſca, A.

Aipavok, ſ. ſ. er raat, crudum eſt.

Aiparſorſóvok, S. ſ. ſ. er meget raat, admodum crudum eſt.

Aiptarlárpok, t. ſ. ſ. forſøger paa nye at tage den Dvinde, ſom tilforn har givet ham en Kurv, denuo ambit fœminam, qvæ ipſi, antea repulſam dedit.

Aiſſaa, nok, ja, ſatis, ſufficit, ita.

Aſſiakiak, det er meget, 2. ja viſſeligen, 3. jeg veed ikke. mirum hoc, 2. imo vero, 3. neſcio.

Aiſſume, lad ſen være, 2. det er gammel Vane, ſit vel ita, 2. vetus ita fert conſvetudo.

Aiſſule, et Ord ſom bruges af Mangel paa Raiſon. jeg veed ikke hvorfor, vocabulum, ubi ratio deſit, adhiberi ſolitum, neſcio cur.

Aitſa, ſ. ſ. inuſ. en Faſter, Amita.

Aitſárpok, giſper, gaber, auram captat, hiat.

Aitſángavok, S. ſ. ſper gabende, ore eſt hiante.

Aitſerpok, c. ſ. giver Navn, nomen imponit.

Aitſiut, Øge-Navn, nomen per ignominiam inditum.

Aitſiúpok, t. c. ſ. kalder en op efter en andens Navn, ab alio aliqvem denominat. Angejokauguit aitſiuttarauguit, ſi vpkalde vore Forældre, parentum noſtrorum nomina adoptamus, liberis imponimus.

Attek, Navn, nomen, appellatio.

Attekkeſá, ſ. ſ. inuſ. hans Navne, ſom har ſamme Navn, cogno-

e at tage den Dvinde,
ſorn har givet ham en
demto ambit fœminam,
ſſi, antea repulſam de-

nok, ja, ſatis, ſufficit,

k, det er meget, 2. ja
gen, 3. jeg veed ikke.
hoc, 2. imo vero, 3.

, lad ſaa vare, 2. det er
el Vane, ſit vel ita, 2.
ita fert conſvetudo.
et Ord ſom bruges af
gel paa Raiſon. jeg veed
orfor, vocabulum, ubi
leſit, adhiberi ſolitum,
cur.

f. ſ. inuſ. en Faſter,

ok, giſper, gaber, au-
ptat, hiat.
avok, S.ſ. ſjer gabende,
t hiante.

ok, c. ſ. giver Navn,
n imponit.
, Øge-Navn, nomen
gnominiam inditum,
ok, t. c. ſ. kalder en op
n andens Navn, ab alio
em denominat. Angejo-
it aitſiuttaraugut, vi
de vore Forælbre, pa-
m noſtrorum nomina
amus, liberis imponi-

Navn, nomen, appel-
etſi, ſ. ſ. inuſ. hans Navn
vem her ſamme Navn,
cogno-

cognominis, cui idem eſt nomen.

Attékkoſek, Øge-Navn, appellatio ignominioſa.

Attivik, rette Navn, forſte Navn, verum nomen, prænomen.

Attekkeſiórpok, t. c. ſ. giver en noget for Navnets ſkyld, dat cui qvid nominis gratia.

Attekkeſiút, ſaa kaldes den Gave, ſom tvende give hinanden, der har lige Navn, munus, qvod cognominis alter alteri largitur.

Ajuák, Byld, ulcus.

Ajuárpok, t. c. ſ. har Bylder, ulceribus ſcatet.

Ajuávok, S.ſ. ſ. vinder, overvinder, vincit.

Ajuna, ſee den, en illum. compoſ. ab areit & una, per Syncopen Ajuna. S.

Ajukpok, t. ſ. ſ. lider Nød, er ſulten, inopia, fame laborat. Ajuktut innuit, ſultne Folk, homines inedia laborantes.

Ajut v. Ajuna, nomen proprium Solis.

Aitſeit, nu forſt, det var og noget, det var meget, ey nu, nunc demum, hoc qvid? magni qvid eſt. Aitſeit innupilluvok, homo Perverſiſſimus. det var et ſærdeles lumpen Menniſke, homo apprimè improbus erat. Aitſengvoak, den lille Stubbert, puſillus iſte neqvam.

Aka, ſ. ſ. inuſ. Farbroder, patruus.

Akájarok, Maven, hvor Foden ſamler ſig udi, ventriculus, in qvo alimenta ſtipantur.

Akálloa, hendes yngre Broder, ſ. ſ. inuſ. minor ſororis frater.

Akarártorpok, t. c. ſ. ſtrider imod, er vred paa, repugnat, iraſcitur cui. Innuit akarartoaraut ivngertlutik, Grønlænder ſtrider med Sange, Groenlandi carminibus certant.

Akerartortok, en Tretter, Strids-mand, Soldat. rixator, bellator, miles.

Akárpok, t. c. ſ. kæler for Børn, ſnagaſnakker for dem, blanditiis infantes delinit.

Akéirſek, en Ryppe, perdix Norvegica, perdix montana.

Akérlok, Tin, Bly, ſtannum, plumbum.

Akérok, Knaſt, nodus ligni, tuber. Akerorſoit Pillektotine ajoaraut.

Akerorſoak, en ſtor haard Knaſt. nodus v. centrum.

Aket, en Handſke, Vante. chirotheca.

Aketſorpok, vid. akyok.

Akiárpok, t. c. ſ. bærer imelſem ſig, mutuo geſtat cum altero.

Akiárbik, en Baare, feretrum, ferculum. E.

Akilloripok, vid. Akyok.

Akimórpok, t. ſ. ſ. inuſ.

ſpringer over med Fødderne ſammen, tranſilit junctis pedibus.

Akimmikpok, t. ſ. ſ. ſpringer tilbage, reſilit.

Akit, Hovedpude, cervical.

Akliak, en Kaſte-pill med Blære paa Siden, jaculum, cui veſica inflata eſt annexa.

Aklunák, en Rem, lorum.

Aklunaúrſak, Tov, Linie, Snor, funis, reſtis.

Aklunaúrſet, pl. Takkelage paa et Skib, armamenta navis, funes.

Aklunariárpok, t. ſ. ſ. ſvinger ſig paa Linie, in funem vibrando corpus attollit.

Aklunariakattárpuk, t. ſ. ſ. id. freq.

Akkago, i morgen, cras.

Akkagómet, Dagen efter, poſtridie.

Akkagoágo, i overmorgen, to Dage efter, perendie, biduo poſt.

Akkagogupok, t. ſ. ſ. hand ſiger: i morgen, enunciat: cras.

Akkarpok, t. c. ſ. dukker under; ſiges om Hvalfiſke og Sælhunde, 2. ſiger ned, ſaver ned ad, aqvas ſubit, dicitur de balænis & phocis. 2. deſcendit, ſubſidit.

Akkaſmavok, t. ſ. holder ſin Aande, ſpiritum comprimit.

Akkérpok, t. c. i trykker efter op ad, premendo ſurſum attollit, ut: Aipit akkerniaruk majoarneng ajulerkau, løſt under din Kamerat, hand kand ikke klavre op. attolle ſodalem, ſcandere nequit.

Akkipok, t. ſ. er blødt, 2. gaaer let i Stykker, molle eſt, 2. facile frangitur. dilacerat tur.

Akitſok, det blode, 2. Vandet, molle, 2. aqva. A.

Akkivſerpok, t. c. ſ. ſver Strik-Som op og ned, limbo textili ſurſum & deorſum munit.

Akivſernek, Strik-Som, limbus textilis.

Akko v. Akkoa vide. Abba.

Akkonárpak, t. ſ. ſ. faaer Skade, ſlaaer ſig. 2. c. ſ. gior Skade, affligitur, allidituf. 2. lædere aliqvem.

Akoípok, t. ſ. ſ. gior ſit Behov, alvum exonerat.

Akópok, t. ſ. ſ. ſidder ved Roret, c. ſ. ſtyrer Fartøyet, clavum tenet, c. ſ. curſum navis dirigit.

Akót, et Ror, Styre, clavus, gubernaculum.

Akotigáu ſ. ſ. inuſ. reiſer igiennem, tager ſin Vey der, permeat, illuc viam corripit.

Akkut, en Vey, Gjennemfart, via, permeatus. ut. Akkotæn umiurſoit, Skibenes Vey, iter, permeatus navium.

Akoſinek, Vey, Stie, via, trames.

Akoſárpok, t. c. ſ. henter en paa Veyen, farer til et Sted, for at tage en Ting med ſig, henter af, aliqvem in via aſſeqvitur, aliqvò proficiſcitur ad

ſſe ſtavre op. attolle
m, ſcandere nequit.
ok, ſ. ſ. et blode, 2.
ſet i Stykker, molle eſt,
ile frangitur. dilacera

, det blode, 2. Vandet,
, 2. aqva. A.

ſerpok, ſ. c. ſ. ſoer
Som op og ned, lim-
tilli ſurſum & deorſum
.

rnek, Strik-Som, lim-
extilis.

. Akkos vide. Abba.

árpak, t. ſ. ſ. faaer
de, ſlaaer ſig. 2. c. ſ. giør
de, affligitur, alliditur.
lere aliqvem.

ok, t. ſ. ſ. giør ſit Be-
alvum exonerat.

ok, t. ſ. ſ. ſidder ved Ro-
c. ſ. ſtyrer Fartøyet, cla-
tenet, c. ſ. curſum na-
dirigit.

, et Ror, Styre, clavus,
ernaculum.

gáu ſ. ſ. inuſ. reiſer igien,
, tager ſin Vey der, per-
t, illuc viam corripit.

t, en Vey, Giennemfart,
permeatus. ut. Akkotæn
urſoit, Skibenes Vey,
, permeatus navium.

inék, Vey, Stie, via,
nes.

ärpok, t. c. ſ. henter en
Veyen, farer til et Sted,
at tage en Ting med ſig,
ter af, aliqvem in via al-
viture, aliqvò proficiſcitur
ad

ad reportandum qvid, arceſſit.

Akopyok, S. ſ. ſ. ligger, ſiges om Bæſter, 2. ſtiuler ſine Hæler, cubat, de feris uſurpatur; 2. conqviniſcit.

Akpa, Alke, en Søefugl, larus, avis marina.

Akpalliárſuk, en mindre Søefugl af ſamme art, alia avis marina minor, ejuſdem fere generis.

Akpalliárpok, farer paa Alke-Fangſt, laros venatum proficiſcitur.

Akpáioks drages med Døden, miſter Aanden, animam agit, ſpiritum efflat.

Akpapok, t. ſ. ſ. løber, tales om Mennifker. currit, de hominibus adhibetur, c. ſ. løber paa, decurrit. Narkſák akpakpa, hand løber paa den ſlette Mark, per planum decurrit campum, 2. løber efter. proſequitur. Uviga akparſuk, løb efter min Mand, proſequere, maritum meum arceſſitum ito.

Akpaliórput, t. ſ. ſ. caret ſing. løber kap, curſu certant.

Akpallarárpok, t. ſ. ſ. løber, ſiges om Fugle, currit, de avibus dicitur.

Akpárpok, t. c. ſ. giver tilkiende, lader vide, at det er Reiſe-Tiid, ſiger til efter Løfte, certiorem facit, nunciat tempus proficiſcendi inſtare, indicat ex compoſito.

Akparpok, t. ſ. ſ. ſoger Dybet, 2. formindſkes, 3. Floſſet ret ſoger ned, profundum petit, 2. minuitur, 3. foetus ſidit; Naparramima akparpok, Vandet er formindſket i Tønden, minuitur aqva in dolio.

Akpipok, t. ſ. ſ. begynder at ſynge, canere incipit, c. ſ. begynder Sangen eller en Viſe, cármen vel hymnum orditur. Piſtera akpipa, incipit carmen meum.

Akſak, en liden Baad, Kajak, cymba minor, A.

Akſut, faſt, meget, haart, vehementer, admodum, akſut anniarpit? er du meget ſyg? an vehementer ægrotas? akſun annortlerpa? blæſer det ſtærk? num vehementer ſpirat &c. ventus?

Akſorſoak, meget faſt, haart, admodum. vehementiſſimè, akſorſoak unataruk ſlaae dem dygtig, vehementiſſime eum verbera. bind det ſterk, ſtrictius alliga.

Aktak, v. Aktet, Dynge af Feye-ſtarn, acervus qvisqviliarum.

Aktorpok, t. ſ. ſ. inuſ. rører ved, attingit, attrectat. Angumun ſulle aktungilanga, der har endnu ingen Mands-Perſon rørt ved mig, nullus adhuc mas me tetigit.

Akullágluit, en ſlags Blomſter med ſmaa tette Blade ſom en Qvaſt. orkomik akullugit nerriſſareit.

Akúlliak, det Stykke imellem Øynene, ſom er uden Haar,

under Øiernen. interſtitium ſupra Naſum inter ſupercilia ſine pilis. Glabella.

Akúlhovok, S. f. f. er den middelſte, er mellem, medius eſt, inter utrumqve eſt.

Akullak, mellem Beenene. interfeminium, pudenda.

Akunnekpok, t. f. f. er blandet, mixtus eſt, c. f. blander, miſcet.

Akúnnekſimavok, er beblandet. permixtus.

Akúpok, t. f. f. imf. blander ſammen, commiſcet.

Akúllek, den v. det middelſte, medius.

Akúnnektok, en middelmaadig, mediocris.

Akunnekſyok, f. f. er paa ſine Merker, er paa det Høyeſte, metam contigit, faſtigium tenet. Sekkenek akunnekſyok, Solen er paa det Høyeſte, ſol in ſummo eſt.

Akunit, ſtynd dig, vær ſnar. 2. længe, 3. hvor længe? Age, rumpe moras, 2. diu, 3. qvam diu? akunit maneeſſoa? vil hand være her længe? num heic diu morabitur?

Akunérſoak, meget længe? qvam diutiſſime.

Akunitſe, ſtynder eder, feſtinate.

Akunikek, du maae ikke forhaſte dig, ikke ſtikke dig, førend du bliver ſmuurt, feſtina lente.

Akuningurſak, id.

Akyok, f. f. imf. betaler, 2. ſoarer, 3. ſlaaer igien, répendit. 2. reſpondet. 3. verbera verberibus compenſat; nigerrame auangnamik akya, hand betaler Synden med Norden-Vind, Auſtrum Borea compenſat, s. auſter commutatur aqvilone.

Akillérpok, S. c f. betaler, pendit. Sauikſiara akillerpara, Solvi cultrum meum.

Akilliviok, f. f. id.

Akillúktorpok, t. c. f. betaler ilde. Græca fide ſolvit.

Akillúktok, ond Betaler, malum nomen, tricoſus nummarius v. infidus.

Akia, f. f. imf. Betalning, ſolutio, 2. tvertover, paa hin Side, è regione, trans.

Akillorikpok, S. f. f. mundkaad, loqvax, volubili eſt lingva.

Akitſortigau f. f. imf. holder ſine Vahrer dyre. Merces ſuas nimii æſtimat pretii.

Akéetſorpok, t. f. f. er ſkyldig, debet, in ære alieno eſt.

Akéetſortok, en Skyldener, Debitor.

Akéetſorſyok, S. e. f. kræver Skyld, fordrer Gield, debitum repoſcit, nomina exigit.

Akytſuk, en mørk Skye i Veſten, denſa nubes ab occidente aſcendens.

Aligók, Berg-Cryſtal, cryſtallus montanus.

Alikpok, t. f. f. reven i Stykker, dilaceratum eſt, c. f. river i ſtu, rumpit, diſcindit.

Aliktorpok, id.

Aliſak,

r, 3. ſlaaer igien, repen-
a. reſpondet. 3. verbera
eribus compenſat; niger-
e auangnamik ekya, hand
er Synden med Norden-
d, Auſtrum Borea com-
at, i. auſter commutatur
lone.
rpok, S. c ſ. betaler, pen-
Sauikſiara akillerpara,
i cultrum meum.
viok, ſ. ſ. id.
úktorpok, t. c. ſ. betaler
Græca fide ſolvit.
úktok, ond Betaler, ma-
nomen, tricoſus numma-
v. infidus.
ſ. ſ. inuſ. Betalning, ſo-
o, 2. tvertover, paa hin
de, è regione, trans.
orſikpok, S. ſ. ſ. mundkaab,
vax, volubili eſt lingva.
ortigau ſ. ſ. inuſ. holder
Vahrer dyre. Merces
nimii æſtimat pretii.
tſorpok, t. ſ. ſ. er ſkyldig,
et, in ære alieno eſt.
tſortok, en Skyldener,
itor.
orſyok, S. c. ſ. kræver
ld, fordrer Gield, debi-
repoſcit, nomina exigit.
ſuk, en mørk Skye i Ve-
, denſa nubes ab occiden-
ſcendens.
k, Berg-Cryſtal, cry-
lus montanus.
ok, t. ſ. ſ. reven i Styk-
dilaceratum eſt, c. ſ. ri-
i tu, rumpit, diſcindit.
orpok, id.

Aliſak,

Aliſak, potius Aliſet, Tapezerie, Overtræk paa Vegge, tapetia, aulæa, qvibus parietes veſtiuntur.

Alla, en anden, alius.

Allâſoak, en Fremmed af en anden Nation. Peregrinus.

Allæt, andre, alii.

Allà, fye dig, pudeat. 2. interj. faſtidientis.

Allaunáæ, fye ſkamme dig, phy, pudeat te, comp. ab allà, & una.

Allaurſárpok, t. ſ. ſ. holder ſig ukiendelig, forſtiller ſig at være en anden. Simulat aliqvem.

Allákkarpok, t. ſ. ſ. Solen kommer frem, Sol expritur, c. ſ. gaaer frem for at ſee efter en Ting, prodit ad veſtigandum qvid. Kakkak majoarpa ukallit allakkaromaubluit, montem aſcendit, Lepores deorſum ſpectatum.

Allángvoa, den Side af en Ting, ſom er i Skiul for Solen, pars rei cujusvis à Sole averſa, Skygge-Siden, latus umbra obſcurum.

Allaparngárpok, ſ. ſ. vil gierne være med. 2. nærbiis, rebus alienis temerè ſe miſcet, 3. naſutulus eſt, ſeer nøye efter af Nysgierighed, paſſer paa, novitatis ſtudio v. curioſitate veſtigat, 2. animum attendit.

Allaparngarſorpok, t. c. ſ. er nysgierig, paſſer paa, ſeer efter, rerum novarum ſtudio ducitur, curatius obſervat, oculos intendit; allaparngarſarthugo pigiſiuk, ſører ham varligen, circumſpecte eum abducite, Marc. 14, 44.

Allaparngeipok, S. ſ. ſ. er alleſteds fremme, næſevitis, ubiqve ſe infert, naſutus eſt, aliena curat.

Allarpok, t. c. ſ. er klar Luft, ſudum eſt.

Allarnak, klar Luft, cœlum ſerenum.

Allárpok, vender ſig fra, ſeer fra, avertit ſe, oculos declinat.

Allátavok, S. ſ. ſ. er got, 2. ſlink, brav, bonum eſt, 2. ſtrenuus.

Allataúrſok, ſlink, arnak allataurſok, fœmina ſecula.

Allék, en Hvalfiſk Line, funis cetarius. 2. en Rem med Harpun og Blære til, hvormed ſanges Sælhunde, lorum cum jaculo & corio phocæ vento inflato, qvo figuntur phocæ.

Allekák, ſ. ſ. inuſ. hans ældſte Søſter, ſoror ejus natu maxima.

Allérſe, Hoſe, tibiale, Allerſik, et par Hoſer, tibialia.

Allertérpok, t. c. ſ. aftorrer, afſtryger, beſtryger, detergit, deterit, oblinit.

Allerterrut, 1. Viſk, 2. Karklud, 3. Torklæde, Serviet, 4. Salve, 1. terſorium, 2. peniculum, 3. ſtrophiolum. 4. unguentum.

Alliegau, ſ. ſ. inuſ. fryder ſig i en Ting, lætatur re aliqva-

alliegagit, jeg forsømer mig i dig, kand ikke være fra dig, te delector, carere te neqveo.

Allianéipok, s. s. er behagelig, glædelig, amœnum, jucundum est; nuna allianeitsok, et deyligt Land, terra amœna.

Allianakáu, S. s. s. er bedrøvelig, forer Sorg med sig, tristes est, luctum adfert. nunam auangna allienakau.

Allianékpok, t. s. s. id.

Allianák, Sorg, luctus.

Allieisſárpok, t. c. s. bedrøver, mistrøster, tristitia afficit, animum adimit.

Allieisſálerpok, S. s. s. er dunkel sinner ikke klar, obscurum est, obscuriore nitet luce.

Allieisſúkpok, t. s. s. er bedrøvet, 2. hungrig, tristis est, 2. esurit; Nersekka allieisſukpuk, jeg har ont i min Mave, stomacho laboro.

Allikárpok, t. c. s. bliver Ondholds-Veyr, tempestas desævit.

Allikámiok, S. c. s. det bliver bedre med Veyret, tempestas remittit ut: Silla, tersarnit allikamia, Veyret har lagt sig, tempestas relaxata est.

Allikkæk, et par Hoser, tibialia. S.

Allingnartok, som seer vel ud, nitidus, qvi bono est corporis habitu.

Alliorpok, t. c. s. søller Skoe, calceos reparat.

Alliórtorpok, t. s. s. seer Spøgelser, spectra cernit.

Alliúpok, t. c. s. er under, nederst, ligger under, inferior, infimus est, succumbit.

Allée, de nederste, ima.

Allek, den nederste, 2. en liden Lampe, som settes nest ved Gulvet, for at lyse, inferior, 2. lampas minor, qvæ prope pavimentum locari solet, ad lumen præbendum.

Allò, Fod-Sole, planta pedis, Alluk, dual. Nersutit, allokararaut sauingmik kablunæt nunænne.

Alluérpok, t. c. s. har Hul paa Solerne, har forslidte Soler, laceris, perforatis vel detritis utitur soleis.

Allúrserpok, t. c. s. syer Sæser i aamle Skoe, sutter, novas soleas veteribus consuit calceis, calceos reficit.

Allúkpok, t. c. s. slikker, laber, lingit, lambit.

Alúktorpok, t. c. s. id.

Alukſáut, en Skee, cochleare.

Allupáek, Mand og Kone, Maritus & uxor s. Conjuges.

Allupárpuk, car. sing. t. c. s. spatserer eller reiser med Fruentimmer, v. Manden med sin Kone, obambulat vel iter facit cum fœmina, v. maritus cum uxore.

Allúksorpok, t. s. s. farer ilde, faaer Omslag, abortum patitur; edit præmaturum partum. Arnet ernigangamik innersimangitsonik allukſoaraut.

Ama, meere, igien, ulterius, iterum, amplius.

Amalo,

ok, t. c. ſ. er under, ge-
ligger under, inferior,
us eſt, ſuccumbit.
de nederſte, ima.
den nederſte, 2. en liden
pe, ſom ſettes neſt ved
ket, for at lyſe, inferior,
mpas minor, qvæ prope
mentum locari ſolet, ad
en præbendum.
Foed-Sole, planta pe-
Alluk, dual. Nerſutit,
kararaut ſauingnik kablu-
nunænne.
rpok, t. c. ſ. har Hul paa
lerne, har forſlidte Soler,
ris, perforatis vel detri-
titur ſoleis.
ſerpok, t. c. ſ. ſyer Su-
aamle-Skoe, ſlikker, no-
ſoleas veteribus conſuit
eis, calceos reficit.
pok, t. c. ſ. ſlikker, la-
lingit, lambit.
torpok, t. c. ſ. id.
ſiaut, en Skee, cochleare.
áek, Mand og Kone, Ma-
s & uxor ſ. Conjuges.
árpuk, car. ſing. t. c. ſ.
ſerer eller reiſer med Fru-
mmer, v. Manden med
Kone, obambulat vel iter
t cum fœmina, v. maritus
uxore.
kſorpok, t. ſ. ſ. farer ilde,
er Omſlag, abortum pa-
r; edit præmaturum par-
n. Arnet ernigangamik
erſimangitſonik allukſoa-
t.
, meere, igien, ulterius,
um, amplius.

Amalo,

Amalo, id.
Amalo afit, ſtiff op, euge.
Amamak, Patte, mamilla. amamagit, pat, ſille Smut, mamillas accipe. meum corculum.
Amarôk, en Art af Tiger, eller Ulve, ſom ſiges at være høyt op i Landet; tigridum vel luporum genus, qvod in interioribus Groenlandiæ partibus degere perhibetur.
Amárpok, t. c. ſ. bærer Børn paa Ryggen, infantes tergo geſtat. Nennut kittorngatik amaareit, Bierne bære deres Unger paa Ryggen; urſæ catulos tergo geſtant.
Amáut, den Kiole, ſom Koner ne bære deres Børn udi, veſtimentum illud, qvo fœminæ puſillos circumferre ſolent.
Amék, et Skind, fornemmelig Sælſkind, pellis, ſpecialim pellis phocæ.
Amærpok, t. c. ſ. trækker Skindet af, pellem detrahit.
Amérpok, t. c. ſ. trækker Skind over, pelle obducit.
Amerkáupuk, car. ſing. ſ. ſ. inuſ. ſtiftes til at giøre en Ting, alternerer; alternis vicibus aliqvid facere.
Amérlavok, S. ſ. ſ. er mange, plures ſunt.
Amerleſiáut, mange, multi.
Amerleſiauirkſoit, mangfoldige plurimi.
Amſilliok, ſ. ſ. bliver mange, numerus creſcit, multiplicatur, augetur, t. ſ. legger flere til, formerer Tallet, plures addit, numerum auget.
Amíllórpok, t. ſ. ſ. inuſ. hielper til at giøre en Ting, tager tilliige fat paa, opem ad conficiendam rem fert, una manum admovet.
Amípok, S. ſ. ſ. er ſmal, gracilis, 2. tenuis eſt. Augun amitſok. vir gracilis.
Aminárpok, t. c. ſ. giør en Ting for ſmal. juſto tenuiorem aliqvid facit ut: Karſora aminarpara.
Amſiſuliak, en ſmal Lekte, tigillum tenue.
Amiárpok, t. ſ. ſ. ſtrekker ikke til, kommer til kort; haud ſufficit, deficit.
Amſikipok, id.
Amiáko, Levning, reliqviæ, amikiniaringa!
Amiſút, en Flok Sælhunde, phocarum grex.
Amoárpok, t. c. ſ. trækker op, binder Anker, 2. trekker ſit Snøre ind, attrahit, ancoram tollit, 2. hamum ſubducit.
Amórpok, t. c. ſ. trekker til ſig, attrahit, ſ. ſ. optrakt, opvunden, ſubductus, ſublatus.
Amuvók, S. ſ. ſ. udtrakt, optrakt, extractus, ſublatus. c. ſ. trekker ud, extendit. haud trekker hans Finger ud, exporrexit digitum ejus.
Anának, Moder, mater.
Anánaſiak, Stifmoder, noverca.
Anárpok, t. ſ. ſ. giør ſit Behov, alvum exoneras, e. ſ. beſkider

beſſider en anden, concacat alium. Ulloriak annarpok, Stiernefkud, ſtellæ trajectio.

Anáutok, en Skidere, cacator.

Anák, Skarn, Mog, ſtercus, excrementa.

Anárnek, Skid-Lugt, ſcator putidus.

Anariák, en Flue, muſca.

Angâ, Morbroder, avunculus, ſ. f. inuſ. 2. hendes Broders Barn, fratris (fœminæ) filius, ex fratre nepos.

Angak, Pimpeſteen, pumex.

Angérpok, ſ. c. f. ſiger ja, bejaer, ait, affirmat.

Angérkpok, t. f. f. bliver ſlov, er opſlidt, hebeſcit, atteritur, ut: ſauik, agiut &c. angerkpuk, Kniven, Øilen er ſlov, culter, lima &c. hebet.

Angértipok, t. c. f. ſlider op, giør ſlov, atterit, aciem obtundit, ut: ſauiga angerktipara, jeg har ſlidt min Kniv op, cultrum meum uſu atrivi.

Angejokáit, Forældre, parentes.

Angejús, ſ. f. inuſ. hans ældſte Broder, 2. hendes ældſte Syſter, frater ejus (fœminæ) prior natu, ſoror ejus (fœminæ) natu major.

Angejúklek, den Ældſte, natu maximus.

Angejukliúrſuſek, potius c. f. angejukliurſuſia, Forſte-fødſel. primogenitura. D.

Angejokávok, S. f. f. en godgiørende, faderlig, beneficus eſt, paterno eſt affectu.

Angejokárau, ſ. f. inuſ. lider vel hos nogen, tractetes ſom af en Fader, bene cum eo agitur, paterno fovetur amore.

Angékkok, en Heremeſter, Spaamand, falſk Prophet, veneficus, fatidicus, vatius vates.

Angekkoárnikpok. t. c. f. hexer, mumler over andre, artes tractat magicas, obſcuro murmure alios incantat.

Angekkoárpok, hexer paa en anden, voce & lingva effaſcinat alterum.

Angekkúkſarpok, t. f. f. hexer den ſorte Kunſt, magicis operatur artibus.

Angekkoártipok, t. f. f. ſøger Raad hos Heremeſtere, lader ſig behexe, magos conſulit, carminibus ſe in eantandum curat.

Angerlarpok, t. f. f. farer hiem, domum repetit.

Angeluktorpok, t. f. f. kommer tombændet tilbage, faaer intet, naar man har været paa Jagt, inanis redit, venatum profectus nihil cepit.

Angeluktortok, en ſom kommer tombændet, tilbage. inaniz rediens.

Angikpok, t. c. f. lapper Skoe, calceos reſarcit, c. f. ſlikker Skoe til en anden, alterius calceos reficit.

Angik, Skoeflik, adſumentum calcei.

Angiòrpok, t. c. f. taget noget bort en u-afvidende, ſtieler, altero inſcio aliqvid

qvid furripit, furti ſe adſtrin-
git.

Angiſpok, t. c. ſ. dølger noget
for en anden, aliqvid alterum
celat.

Angípok, t. ſ. ſ. er vaad, ma-
det, c. ſ. giør vaad, væder,
ſc. Regnen eller Søen ſtænker
ind paa, madefacit, hume-
ctat, ſc. pluvia vel mari ad-
ſpergente.

Angivok, S. ſ. ſ. er ſtor, mag-
nus eſt.

Angekáu, ſ. ſ. meget ſtor, gran-
dior. prægrandis eſt.

Aktigau, ſ. ſ. er ſaa ſtor, tantus
eſt, Kemmera nennotut aktig-
au, min Hund er ſaa ſtor ſom
en Biørn, canis meus tantus
eſt, qvantus eſt urſus, i. e.
urſum æqvat.

Aktigakategſipuk, ſ. car. ſing.
tre lige ſtore, ejusdem ſunt
molis v. ſtaturæ.

Angiſimavok, S. ſ. ſ. er ble-
ven værre i ſin Sygdom, efter
Angekkutternes Cur, morbus
auctus eſt, poſt Angekkutto-
rum i. e. magorum curatio-
nem.

Angmalórpok, t. ſ. ſ. er rund,
rotundus eſt.

Angmalórtók, rund, rotundus.

Angmarpok, t. ſ. ſ. er aaben,
patet, c. ſ. aabner, aperit.
Naparſimaruit Angekkut ang-
maareit piungnærkullugit,
Angekkut aabner ſyge Folk
for at curere dem, Angekkut
aperit, diducit ægrotantes cu-
randi cauſa.

Angmarſok, et Hul, foramen.

Angmarbik, Indgang, introi-
tus, aditus.

Angmák, et ſlags blaat haard
Steen, ſom Grønlænder-
ne fordum have brugt i deres
Pile, ſilex cærulæus durior,
qvo Grœnlandi olim ſunt uſi
ad tela inſpicanda.

Angmárkſak, en Lodde, en li-
den Sild, halecula, trichia.

Angmut, ned ad, deorſum.

Angna, ſ. ſ. hand der henne,
hand der Nord, is, qvi ifthic,
ſeptentrionem verſus, mora-
tur.

Arkſoma, id. c. S. arkſoma Kit-
torna, hans Barn der Nord,
ſeptentrionalis iſtius Puer.

Akko, ſ. ſ. de der henne, de der
Nord, iſti, qvi v. g. ad ſeptem-
trionem degunt, akke irfimi-
oput, de der Nord leve i Kul-
den.

Akkaa, id. c. ſ. akkoa ningau-
patigut, de der Nord ere vrede
paa os.

Angoárpok, t. ſ. ſ. roer, ſtaa-
ende med loſe Aarer og Anſig-
tet til For-Stavnen, remigat
ſtans remo ſoluto & facie ad
proram verſa.

Angoartávok, S. ſ. ſ. er Roers-
Karl, remigis munia obit.

Angoút, en Styre-Aare, remus,
gubernaculum.

Angórpok, t. ſ. ſ. trænges
paa Naturens vegne, cacatu-
rit.

Angólerpok, S. ſ. ſ. begynder
at trænges, cacaturire incipit.

Ango-

Angolekaunga, ſ. ſ. id augment.

Angojárpok, S. ſ. ſ. giør ſit Beſvar, ventrem dejicit.

Angulárpok, t. ſ. ſ. tygger Skind, Fitter af dem: corium mandit, pinguedinis exſugendæ cauſa.

Angulavok, er affuet, exſuctus eſt.

Angoviárpok, c. ſ. lenzer, lanceam vibrat, lancea ferit.

Angoviák, en Lenze til Hvalfiſke eller Sælhunde, lancea ad balænas vel phocas figendas.

Angvoak, ſee engana, giv nu fun ſat paa, ecce! attende qvæſo!

Angumaráu, ſ. ſ. inuſ. naaer, indhenter een paa Veyen, aſſequitur.

Angut, ſ. ſ. Mands-Perſon, mas, c. ſ. Fader, pater.

Angutíviak, en Han-Fugl, avis mas.

Angutiſiak, forhvervet Fader, Foſter-Fader, pater adſcititius, nutricius.

Anguterrutæ, hans afdøde Fader: ɔ: hans fraſtilte Fader, ſ. ſ. inuſ. pater ejus mortuus ɔ: pater ejus ſeparatus.

Angutiſiak, ſ. ſ. inuſ. ſom er i Steden for en Fader, ɔ: Stiffader, qvi patris loco eſt, ſ. vitricus.

Anguſéllok, en Han af Dauſe Steenbider, Rogkalld, ſqvatina mas, piſcis marinus.

Angutaúrſak, Hermaphrodit, androgynus.

Angutávok, er en ſtiuk Karl, expeditus eſt juvenis.

Angutilluárſuk, en liden lumpen Dreng, ſom er uden Forældre, puerulus nullius pretii, parentibus orbus.

Anguſaág, Forundrings-Ord, Interjectio admirantis.

Anguvok, ſ. ſ. ſaaer Sælhunde, phocas capit, 2. c. ſ. indhenter, naar een er paa Veyen, in itinere aſſequitur.

Angumerau, ſ. ſ. inuſ. naaer, henter ind, faaer fat paa, erholder, opnaaer; conſequitur, aſſequitur, prehendit, obtinet.

Anná, hendes ældſte Broder, frater ejus (fœminæ) natu maximus.

Annakét, ſiden, i Aften, poſtmodum, ſub veſperam, S.

Annárlok, blaae haard Jis, glacies cærulea duriſſima.

Annarúpok, t. c. ſ. misunder, invidet.

Annarútok, en Misunder, invidus.

Annáupok, t. ſ. ſ. inuſ. redder, frelſer, hielper, liberat, ſervat, opem fert.

Annaúrſiſok, en Frelſere, ſervator, D.

Annekpok, t. ſ. ſ. er frelſt, ſervatus eſt, c. ſ. hielper, redder af Nød, opitulatur, periculo liberat.

Annektok, frelſt, ſervatus.

Annektípok, t. ſ. ſ. frelſes, liberatur, ſervatur. Annektiponga omunga, jeg er frelſt af

tåvok, er en ſtiuk Karl,
editus eſt juvenis.
tilluárſuk, en liden ſum-
Dreng, ſom er uden For-
re, puerulus nullius pre-
parentibus orbus.
nſaag, Forundrings-Ord,
jectio admirantis.
uvok, t. ſ. ſaaer Sæl-
nde, phocas capit, 2. c. ſ.
henter, naar een er paa
ypen, in itinere aſſequitur.
umerau, ſ. ſ. inuſ. naaer,
ater ind, ſaaer fat paa, er-
lider, opnaaer; conſequitur,
equitur, prehendit, obtinet.
å, hendes ældſte Broder,
ter ejus (fœminæ) natu
ximus.
akét, ſiden, i Aften, poſt-
um. ſub veſperam, S.
árlok, blaae haard Jis,
acies cærulea duriſſima.
arúpok, t. c. ſ. miſunder,
videt.
narútok, en Miſunder, in-
idus.
náupok, t. ſ. ſ. inuſ. red-
r, freiſer, hielper, liberat,
rvat, opem fert.
naárſirſok, en Freiſere, ſer-
ator, D.
ekpok, t. ſ. ſ. er freiſt, ſer-
atus eſt, c. ſ. hielper, redder
Råd, opitulatur, periculo
herat.
nektok, freiſt, ſervatus.
nektípok, t. ſ. ſ. freiſes, li-
eratur, ſervatur. Annek-
iponga omunga, jeg er freiſt
a

af dem, ab illo liberatus ſum.
Annektſeok, ſom er freiſt, li-
beratus.

Annerſárpok, t. ſ. ſ. aander, ſpiritum trahit, reſpirat.
Annerſártorpok, id.
Annerſák, Aand, ſpiritus.
Annérnak, id.
Annérſa, v annerſalo, det var vel, bene, opportune! Anner-
ſa taumaunartotit, det var vel du kom hid, opportunè ades.
Annerſamiok, S. ſ. ſ. ſucker over gemit.

Anniárpok, t. ſ. ſ. har ondt, ſommer ſig, minus bene ſe ha-
bet, dolore premitur, c. ſ. giør en ont, dolet, doloreſficit.
Anniárſuſia, ſ. ſ. inuſ. hans Li-
delſe, ærumna v. dolores ejus.
Annernárpok, t. ſ. ſ. det giør ont, dolet.
Annernartok, ondt, ve, ma-
lum, dolor.
Anniantitſirſok, en Piner, Pla-
ger, Bedbel, tortor, vexator, carnifex. D. 2. en ſom lider af en anden, cruciatus. ex. gr. Anniartitſirſok Innungmik, en Menniſke-Plagere, ſtimulus generis humani. Anniartit-
ſirſok Innungmut, en ſom lider for v. af Menniſkene, excru-
ciatus ab hominibus.

Annigovirkſoak, Sure, Nix. A.

Annilárpok, t. ſ. ſ. bliver bange, beſkyrtſet, terretur, terro-
re percellitur.

Anningát, v. anningaſina, nomina propria Lunæ.

Anningaúrſak, en Penge, nummus.
Anningárpok, t. ſ. ſ. Maanen ſkinner, luna lucet.

Annorák, en Skiorte, Kiole, induſium, tunica.
Annoárſet, pl. Klæder, veſtes.
Annoárpok, t. c. ſ. trækker Klæ-
der paa, veſtes induit.
Annoréiarpok, t. c. ſ. trækker Klæder af, veſtes exuit.
Annoárlukpok, t. ſ. ſ. er ilde klædt, male veſtitus eſt.
Annoarſiórpok, t. ſ. ſ. væver, texo. D.
Annorarſiórtok, en Væver, tex-
tor. D.
Annoárſiut, en Væv, textura. D.
Annoráminek, en Klud, en Lap, panniculus, adſumentum.

Annóræ, Vind, ventus.
Annórtlerpok, S. c. ſ. beaynder at blæſe, blæſer, ventus exo-
ritur, ſpirat.
Annorſángvoarpok, t. ſ. ſ. blæ-
ſer ſagte, leniter ſpirat.
Annoerſoak, Storm, procella.
Annoráſuak, Overvelvind, tur-
bo.
Annoreſiórpok, t. ſ. ſ. udſtaaer Blæſt, er ude i haart Vejr, tempeſtate vexatur, tempeſta-
te ſæviente ſub dio agit.
Annórtliupok, t. ſ. ſ. inuſ. paa-
kommer en Storm, bliver overfalden af ſlemt Vejr, pro-
cella exoritur, tempeſtate obruitur.
Annorriſiut, en Flov, triton.

Annukpok, er ſur, vred, frontem corrugat, iraſcitur.

Annu-

Annuſingorpok, t. c. ſ. miſter Modet, bliver aſtrefket, animum deſpondet, abſternetur.

Annútok, Suuramie, morosus, homo austerus.

Annuvok, S. ſ. ſ er hunden, vinctus est, c. ſ. bunder, ligat, de rebus usurpatur animalis.

Annó, v. Annut, pl. Seeler til Hunde at trekke eſter, Heſte-Tøy, loramenta canibus imponenda adtrahendum, phaleræ, jugum.

Annórpok, t. c. ſ. ſpender ſor, jungit canes (trahæ.

Annuærpok, S. ſ. ſ. fraſpendt, disjunctus, c. ſ. ſpender fra, abjungit canes (trahæ.)

Annyok, S. ſ. ſ. gaaer ud, 2. farer ud aſ en Fiord, exit, 2. è sinu maris evehitur.

Annſpok, t. ſ. ſ. ubbaaren, elatus, c. ſ. bærer ud, effert; tamat terſa annipara, jeg har nu ſagt, hvad jeg vil ſige, dicenda jam dixi.

Annivik, Dor, Udgang, janua, exitus.

Annærpok, S. ſ. ſ. hand er uden ſor, foris est.

Annirſartarbik, Udgang, hvor man ſtedſe gaaer igiennem, exitus, qva semper itur.

Annilaúrbik, Skorſteen, caminus, fumarium.

Annerlák, et upeſødt Barn, infans recens in lucem editus.

Annerlávok, S. ſ. ſ. er upeligen ſødt, recens natus est.

Anniórpok, t. ſ. t. ſober ud, ſiges om Fiſke, ſom undkomme aſ Garnet, 2. Dyr ſom undløbe Jageren, excurrit; dicitur de piscibus qui retibus excurrunt. 2. de feris, qvæ fallunt venatores percurrendo.

Anniſérpok, S. ſ. ſ. ſlytter ud aſ Huſet, ſor at boe i Telt, domo emigrat, in tentorio habitaturus.

Ap, ja, ita, etiam.

Aungog, hand ſiger ja, at det er ſaa, ait, rem ita se habere.

Apérſorpok, t. c. ſ. ſpørger, rogat, interrogat.

Aperſotigáu, ſ. ſ. inuſ. ſpørger eſter nogen, qværit qvem.

Apekkotigáu, ſ. ſ. inuſ. id.

Apekkorikpok, S. ſ. ſ. ſpørger eſter meget, vil vide alle Ting, multa rogat, omnia nosse cupit.

Apórpok, t. c. ſ. ſtøder, ſtanger, pulſat, cornu petit, ſ. ſ. ſtøder ſig, impingit. Aporpok torkſungmut, hand ſtødte ſig i Gangen, in vestibulo offendit, Umiarſoak Nunamut aporpok, Skibet ſtødte mod Landet, navis in littus impegit.

Aporſirpok, t. c. ſ. ſtøder mod Landet ſaaledes, at man kommer op i det ſamme, kommer an paa noget med force, ita littori alliditur ut in illud evadat, tanta vi appulsus est in littus, ut in eo staret. Sikkomut aporſirpok.

Apóorpok, t. ſ. ſ. kommer nær ſammen, 2. lander, 3. kommer derhen, hvor man agter ſig, propè accedit, 2. ad terram

terram appellis, qvam petit, 3. pervenit qvo contendit. Iglub killanut apoorpok, hand naaer under Loftet, tabulatum contingit, e. ſ. kommer til, tilſøger, accedit, adfert.

Aptarlavok vid. Auptarlavok.

Apút, Snee paa Marken, nix in campo.

Apivok, S. ſ. ſ. er falden Snee paa Marken, nix obruit campum. e. ſ. nuna apivo.

Arákpok, t. ſ. ſ. bliver haſtig vred, proclivis ad iram.

Aráre, det var meget, multum erat, mirum qvidem illud.

Araraḱák, id.

Arbek, Hvalfiſk, cete, nomen gen.

Arbauík, en Hvalfiſk, ſom har ſtore lange Barder, eller Fiſkebeen, balæna, in cujus ore partes qvædam ſuperiori gingivæ infixæ loco dentium, pilis munitæ, qvibus capiuntur Inſecta, qvinqve cubitorum longitudine, numero qvingentæ.

Aréit, ſet, agt, en, ecce! arsin okkoa aggerſut.

Arbanget, ſex, ſex, num. card. & ord.

Arbanéglit, de ere ſex, numero ſunt ſex.

Arbarſanget, ſexten, ſedecim, num. card. & ord.

Arbarſangnéglit, de ere ſexten, ſedecim ſunt.

Ariúpok, t. c. ſ. er ked af, tædet.

Ariúnakau, kiedſommelig, tædioſus eſt.

Ariytſyok, S. c. ſ. ved ikke af, var ham naſvidende, neſcit, illum latebat.

Arkanget, ellere, undecim, num. card. & ord.

Arkanéglit, de ere ellere, undecim ſunt.

Arkiek, Ven, aftalt Broderſkab, amicus, inita fraternitas.

Arkiegék, tvende forbundne Venner, duo intima familiaritate conjuncti.

Arkiélliorpok, t. c. ſ. giver ſin Ven noget, largitur qvid amico.

Arkjegáu, ſ. ſ. inuſ. har ſluttet Venſkab med ham, familiaritatem inivit cum illo.

Arkikpok, S. ſ. ſ. ſat i Lave, in ordinem redactus, e. ſ. ſetter til rette, in ordinem redigit.

Arkikſarpok, t. c. ſ. id.

Arkſak, Bold, 2. Nordlys, pila, 2. aurora borealis.

Arkſarpok, t. ſ. ſ. ſpiller Bold, er Nordlys, pila ludit, it. aurora borealis apparet; mutuantur enim Groenlandi, animas defunctorum in æthere pila ludere, qvoties lumen boreale exoritur.

Arkſaligiak, Kavoſt, Tvedder, fomes.

Arkſeit, Haand, s. fingre, manus, 2. digiti.

Arkſárpok, t. e. ſ. river af Hænderne, è manibus eripit.

Arkſakok, Bov, armus.

Arkſáut, Haandled, carpus.

Arkſaúpok, t. ſ. ſ. trekkes, drages om en Tinq, certat, contendit de re aliqva.

Arkſákek, tvende ſtykker Træ ſammenbundne med en Snor en Spand lang, hvormed prøves Styrke, duo bacilli ſpithamæ longitudine, loro colligati, ad roboris exercitium.

Arkſárſyok, S. ſ. ſ. fryſer paa Hænderne, manus præ frigore rigent.

Arkſartórpok, t. ſ. ſ. arbeider, bøier, træller, laborat, geſtat, bajulat, c. ſ. Kerſuin arkſartorpeit, de børe Træet op, lignum apportant.

Arkſákpok, t. e. ſ. river op Muld, velter om, humum eruit, vertit, excutit.

Arkſegiárſuk, en Krabbe, cammarus, cancer.

Arkſerráu, har Ebiragra, manibus laborat.

Arkſármak, Øſten-Vind, Eurus, arkſármak Kejanetlarau.

Arkſárrierpok, S. ſ. ſ. blæſer af Øſten, ſpirat ab ortu.

Arkſakárpok, t. e. ſ. tumler om, ſnurrer op og ned, circumvolvitur, ſurſum deorſum jactatur.

Arkſegákut, et lidet Styrke Been paa en Ør, Bænd, ſom holder imod, at deres Harpun-Stok ikke kal falde ud; Officulum in cymbis Groenl. qvod impedit, ne jaculum motu maris excutiatur.

Arkſéllekpok, t. ſ. ſ. falder tumlende, v. veltende, corruit præceps, volvitur in præceps.

Arkſegárſuak, en Hule eller Gryſt i Jorden, ſom ved Arbeide er gravet, ſpelunca vel foſſa manibus humi cavata.

Arkſoárpok, t. e. ſ. dadler, laſter, reprehendit, vituperat.

Arkſoártlerpok, S. ſ. ſ. id.

Arkſoárnakau, er laſtelig, reprehenſibilis eſt, reprehendi meretur.

Arkſorpok, t. e. ſ. farer imod Vinden, adverſo vento remigat. Kikertab tunnua arkſorparput, vi fore imod Vinden baa ved Øen, pone inſulam adverſo vento ferebamur.

Arkſornakáu, ſ. ſ. er Mod-Vind, ventus adverſum tenet.

Arkſomut, imod Vinden, vento adverſo.

Arkſomit, paa Luv-Siden, latus navis quod vento oppoſitum.

Arktorpok, t. ſ. ſ. er tung, ſvar, gravis eſt; Utokkeit arktoarput, gamle Mænd ere tunge, ſenes ſunt graves, c. ſ. formaaer ikke at løfte eller børe en Ting, tollere vel portare qvid non valet, lend ikke over-

r imod, at deres Har-
Stek ikke ſkal falde ud;
culum in cymbis Groenl.
impedit, ne jaculum
maris excutiatur.
likepok, t. ſ. ſ. ſalder
ades, v. veltendes, cor-
præceps, volvitur in præ-

gárſuak, en Hule eller
ſe i Jorden, ſom ved Ar-
er gravet, ſpelunca vel
manibus humi cavata.
árpok, t. c. ſ. dadler,
, reprehendit, vitupe-

ártlerpok, S. ſ. ſ. id.
árnakau, er laſtelig, re-
enſibilis eſt, reprehendi
etur.
rpok, t. c. ſ. farer imod
den, adverſo vento remi-
Kikertab tunnua arkſor-
ut, vi fore imod Winden
ved Den, pone inſulam
erſo vento ferebamur.
ornakáu, ſ. ſ. er Mod-
d, ventus adverſum te-
omut, imod Winden, ven-
dverſo.
omit, paa Lyn-Siden,
navis, quod vento oppo-
m.
rpok, t. ſ. ſ. er tung,
, gravis eſt; Utokkeit
toaraut, gamle Mænd ere
ge, ſenes ſunt graves, c. ſ.
naaer ikke at løfte eller
re en Ting, tollere vel por-
qvid non valet, ſand ikke
over-

vervinde dem, orker ikke, ſuperare eum nequit, viribus deſtituitur, oneri impar eſt.

Arktorſárpok, t. ſ. ſ. er afmægtig, orker ikke, imbecillis eſt, viribus deficit.

Arlá, Efterbyrd, ſecundinæ.

Arlágut, for nogle Aar ſiden, aliquot abhinc annis.

Arlagórſoak, for mange Aar, multos ante annos.

Arláne, om 8. eller 14. Dage, 2. paa nogen Tid, 3. en anden gang, octo vel quatuordecim diebus interjectis, 2. in aliquod tempus, 3. alia vice.

Arlániliok, hand har været der for nogen Tid ſiden, 2. det ſkede for nogen Tid, aliquo abhinc tempore adfuit, 2. factum eſt ante aliquod tempus.

Arlarſárpok, t. c. ſ. viſter, giør Vind for at kiøle ſig, flabello ventum facit ad refrigerandum.

Arlarſáut, en Viſte, flabellum.

Arléik, een af to, alter inter duos.

Arlerrau, ſ. ſ. imſ. ſommer ſig ved at fare ud formedelſt ont Veyr, tempeſtatis metu mari ſe committere horret.

Arlernakáu, Veyret er ont at reyſe udi, cœlum itineri vel navigatione minus favet, inimicum eſt.

Arliárpok, t. ſ. ſ. har meget at beſtille, er occuperet, negotiis obruitur, occupatus eſt.

Arlikpok, t. ſ. ſ. taler meget om, ſiger at der er ſtor Mængde, multis verbis deprædicat, magnam eſſe multitudinem dicitat.

Arlorpok, t. ſ. ſ. ſeer i Veyret, 2. ſyner næſten ihiel, ſublime ſpectat, 2. gelu pene exſtinguitur.

Arlorbigáu, ſ. ſ. imſ. ſeer op til en Ting, ſuſpicit. Kakkarſoit arlorbigaka.

Arluit, v. Arlorſuit, et ſlags glubſke Soe-Dyr, Sværdfiſke, dog ikke det ſtore ſlags Hvalfiſk, ſom saa kaldes, ſpecies belluarum marinarum voraciſſima, è Xiphiarum neqve tamen balænarum genere.

Arnak N. Arngnak, S. et Fruentimmer, fœmina, c. ſ. 2. en Moder, mater. Arnet merkſorput, Fruentimmerne ſyer. fœminæ nent. Arnæt kejavok, deres Moder græder, mater lacrymat.

Arnnárſiak, Foſter-Moder, forhvervede Moder, nutritia, mater acquiſita.

Arnnáſak, ſ. ſ. imſ. Stifmoder, ſom er i ſteden for en Moder, noverca, qvæ matris vices explet.

Arngnakoekſik, en gammel Kierling, vetula.

Arnarérpok, S. ſ. ſ. er Qvindeſiger, mulieroſus eſt.

Arnarérſok, en Qvindeelſkere, ſeqvioris ſexus amator.

Arnúnak, en Hore, 2. hand Fruentimmer, ſcortum, 2.

amica vel socia ejus; armastertik iglautigæt, de, loc ad deres Fruentimmer, mulierem (eos comitantem) ridebant.

Arnarlórsook, en Hun af Dansk Stenbider, squatina femina.

Arnáuiak, en Hun af Fugle, 2. en Edder-Fugl, avis fœmina, 2. anas plumis mollissimis.

Arnoak, N. Arngvoak S. amuleti genus.

Arnoalik, den som bruger Amuletum, amuleto utens.

Arnûrſiarpok, t. f. imuſ. henger amuletum paa en anden, amuletum alteri alligat.

Arpigiárpok, t. c. f. liedes ved, kand ikke fordrage, tædet, ferre nequit.

Arpiiarpok, t. f. ſ. er i Veyen, til Forhindring, obſtat, impedimento eſt, c. f. forhinder, impedit.

Arpiiakoteávok, S. f. f. id.

Arriok, S. f. f. haſter, feſtinat.

Arripok, id.

Arrépok, S. f. f. haſter ikke, langſom, minus lente feſtinat.

Arſékpok, t. c. f. handler en Ting vel, vender Flitid derpaa, curate qvid agit, diligentiam adhibet.

Arſet, pl. Aſke, cineres.

Arſigáu, f. f. imuſ. ligner, ſimilis eſt.

Arſingak, c. f. en Lignelſe, ſimilitudo.

Arſillyok, S. f. f. ſtilderer, teqner, pingit, delineat, deſcribit, 2. c. f. ſtilderer en af, teqner eens Mand. 3. forer dens til Vogs, effigiem cujus exprimit, nomen cujus notat, in commentarium refert.

Arſilliak, et Skilderie, Afteqning, effigies, delineatio.

Arſerſópok, t. c. f. ligner to Ting ſammen, duo inter ſe comparat, alterum alteri confert.

Arſigilluſinnarpok, t. c. f. ligner aldeles, gandſke meget, plane congruit, ſimillimus eſt.

Arſoárpok, t. c. f. pynter, prunker, ſladſer, ornat, ſuperbit, oſtentat.

Arſut, en Staats-Kiole, toga elegantior, ad oſtentationem comparata.

Avok, S. f. f. har den faldende Syge, 2. er raaden, morbo comitiali laborat, 2. putris eſt.

Arſok, den ſom har den faldende Syge, morbo comitiali laborans.

Aúrſok, raaden, putris, putidus.

Aúnik, id.

Aſingavok, S. f. f. er blegt, pallet.

Aſingiſak, gulaftet, flavo colore tinctus.

Aſit, nu ſkal man ſee, efter gammel Skik, nunc demum videbis, ex more veteri. Porueek aſit tikiupok, nu er den gode

gode Poruſek ſommen igien efter Sædvane, bonus ille Poruſek ex more adeſt.

Aſſavok, ſ. c. ſ. elſker, amat.

Aſſénnikpok, t. ſ. ſ. idem.

Aſſénniktok, Elſkere, amator.

Aſſennikajuktok, en ideelig Elſkere, aſſiduus amator.

Aſſellut, et Kaars-Træ, hvorpaa Grønlænderne ſtøde deres Linne, lignum tranſverſum alligatum, in qvo funis in orbem torqvetur. 2. Urſa major.

Aſſernek, Hiørne, angulus.

Aſſerórpok, t. ſ. ſ. er fordervet, 2. leer tiertelig, corruptus eſt, perditus eſt, 2. vehementer cachinnatur. c. ſ. forderver, ſlaaer i Stykker, perdit, confringit.

Aſſeryavok, S. ſ. ſ. er let at ſonderſlaaes, forderveelig, fragilis, caducus eſt.

Aſſeryoipok, S. ſ. ſ. ſterk, uforderveelig, kand ikke lettelig forderves, ſolidus, incorruptibilis, haud facile corrumpitur.

Aſſerrórterrut, t. en Morterè, 2. Caffee-Mølle, mortarium, mola manuaria, ad fabas Arabicas conterendas. Suaurſenik aſſerortarut, en Qvern, mola manuaria, mola verſatilis.

Aſſiárpok, t. ſ. ſ. farer ud paa Fangſt, ad capturam proficiſcitur, ut: Ullume aſſiartokangilaſe? er ingen ude paa Fangſt hos eder i dag? anne-mo veſtrum hodie ad capturam ivit?

Aſſiginnarpok, t. c. ſ. foragter, agter intet om, contemnit, vilipendit.

Aſſillyok, S. ſ. ſ. ſidder hiemme og intet forretter, domi deſidet.

Aſſimút, aſſides, ex tranſverſo.

Aſſianit, noget fra, paulo remotius. Arnet aſſianit pinnialaraut, Fruentimmer ſeer ſmukke ud langt fra, puellæ procul ſpecioſæ videntur.

Aſſukiák, ja, ita, S. jeg veed ikke, kand nok være, non conſtat, forſan ita eſt. N.

Aſſukiarle, id.

Ata, det nederſte, neden om, inferius, ora infima.

Atangérpok, t. c. ſ. er neden for, 2. er neden ved Stranden, inferior eſt, 2. ad littus eſt.

Atiupok, t. ſ. inuſ. gaaer neden under, ſubter incedit. Ekartarbik ataupa, hand gik neden under Broen, pontem ſubibat, Kakkametillunga attaupanga, hand gik neden under mig da jeg ſtod paa Bierget, ſubter me in monte ſtante inceſſit.

Atak, ſ. ſ. inuſ. Far-fader, Mor-fader, avus paternus, maternus.

Atak, et ſlags Selhunde med ſtore Flekker, ſpecies phocæ cum maculis majoribus.

Atéitſiak, en mindre af ſamme ſlag, minor ejuſdem ſpeciei.

Atirak, en Unge af Ateitſiak, catulus generis ſuperioris.

Atirſoak, en ſortiſidet Sel-hund, phoca nigri lateris.

Atátak, c. ſ. Fader, Papa, pater.

Atitaſiak, Foſter-fader, nutritius.

Atatékſak, Stif-fader, vitricus.

Atáuſek, een, unus.

Atautſik, en, ſom beſtaaer af to Ting, qvi ex duabus conſtat partibus, ut: Ajekſautik, en Gaffel, furca, fuſcina, duobus inſtructa denticulis. Karlek, Buxer, femoralia.

Atáutſit, een ſom beſtaaer af mange, è pluribus conſtans ut: Umiarſoit, et tremaſtet Skib, navis tribus inſtructa malis. Nugit, en Fugle-pil, med fire Takker paa Siden, jaculum qvatuor ab utroqve latere uncinulis inſtructum, ad figendas aves.

Atauſiutárpok, ſ. ſ. tager een efter anden, aliam poſt aliam ducit. Atauſiutartlugit pejarum arpetit.

Atautſikut, paa een gang, ſimul & ſemel. atautſikut aularta.

Ataúſiovok, S. ſ. ſ. er een, unus eſt.

Atauſiárpok, t. c. ſ. gior det eengang, ſemel facit, atauſiartungilogut tamaunga, vi lade det ikke beroe med at beſøge eder eengang, non contenti erimus vos ſemel inviſiſſe.

Atavak, det var en liden Knegt, puſio v. Neqvam erat.

Atavok, S. ſ. ſ. hænger ved, adhæret, 2. har ſine menſtrua; menſtrua patitur, vel pati pergit.

Atápok, t. ſ. ſ. id.

Atarſok, ſom hænger ved, adhærens, adglutinatus.

Atet, v. attet, Knapper i Klæder, noduli.

Atego, forſøg, lad ſee, age, fac periculum.

Ategule, id.

Ativok, S. ſ. ſ. inuſ. iſører ſig, trekker paa, Klæder v. Sko, induit.

Attirſékſak, noget at føre ſig udi, id, qvod qvis induitur.

Atitóvok, S. ſ. ſ. er rum, vidt, amplum, ſpatioſum eſt.

Atikipok, er trang, ſnever, ang, arctum, adſtrictum eſt.

Atillæk, en Spring-Pels, ſom bruges til Hvalfiſk-Fangſt, hvor Hue, Trøye, Vanter, Buxer, Sko og Strømper ere i et, med et Hul paa Livet, ſom de kryber udi; veſtimentum Grœnland. pelliceum, conſtans cudone, thorace, chirothecis, femoralibus, tibialibus, calceis, continuo nexu junctis, uno duntaxat in anteriori parte foramine relicto, per qvod corpus ingeritur; Hoc utuntur Grœnlandibalænas majores ſectantes, qvippe qvod inflatum impedit, ne in mare exeuſſi fidant.

Atigé, en Qvindes Overſiortel af

af forthaaret Renſkind, amiculum fœmineum, ex raripila rhenonis pelle confectum.

Atórpok, t. ſ. ſ. bruges, uſurpatur, c. ſ. 2. bruger, uſurpat, utitur, tamat terſa atorpara, det er mit ramme Alvor, jeg ſpender alle mine Kræfter an, toto utor, i. e. ſerio rem ago, omnes intendo nervos.

Atuárpok, ſ. ſ. inuſ. bruger, utitur, piſek atuarpa, ſiunger Viſer, carmina modulatur; akoſenek atuarpara, jeg gaaer paa Veyen, viam carpo, aglegara atuarpa, hand læſte mit Brev, litteras meas legebat.

Attá, hør, giv agt, heus, attende.

Attáuta, hør dog, audi aliqvando.

Attalé, hør nu mig, auſculta jam mihi, nu ſkal man høre, jam novi qvid audietur; attale aſit, nu ſkal man høre ham, nu ſaaer man høre den rette, nunc audietur ille, Thraſo ille verba faciet.

Attáſit, nu kommer hand igien, hør ikkun paa ham, auſculta, iterum fatur.

Attamák, jo, jo, der bliver intet af, hvilken Snak, mera ſunt verba, qvæ nihil habent in receſſu.

Attartórpok, t. c. ſ. laaner af en anden, mutuum accipit.

Atartortitſiok, S. ſ. ſ. laaner en anden, mutuum dat, commodat.

Atartortípok, t. ſ. ſ. inuſ. id.

Atártoak, et Laan, mutuum, commodatio.

Atték, Navn, nomen, vid. aitſerpok.

Attérpok, t. c. ſ. gaaer ned ad, deorſum tendit.

Atterterpok, id.

Atterríkſet, Tvertræer under en Seng, tigilli tranſverſi in lecti fundo.

Attértak, en Biørn-Unge, Saaledes kaldes de fordi de komme med deres Moder ned fra de høye Jis-Bierge, hvor de har deres Huler i Sneen, catulus urſinus, qvia à rupibus perpetua glacie rigentibus deſcendit cum matre, qvæ in luſtris ſub nive latuit.

Attogut, ſiden, poſtea. S.

Atúngak, Sole, ſolea.

Atúngekſak, Saale-Læder, corium ſoleis aptum.

Atúngiok, ſyer Saaler til Skoe, ſoleas conſuit ad calceos.

Auágau, ſ. ſ. er godgiørende, giver en Mad, beneficus eſt, eſcam præbet, auagagit.

Aualárpok, t. c. ſ. ſkriger og raaber over een med Foraqt, clamore qvem proſeqvitur ludificandi cauſa.

Aualakájak, ſmaa Birk, Krat, betuletum humile, virgultum.

Aualékpok, t. ſ. ſ. farer ud paa Dybet, 2. gaaer til Sees, 3. ſettes Mad frem, 4. gaaer frem paa Gulvet, for at handſe,

dandſe, in altum provehitur, 2. mari ſe committit, 3. cibus apponitur, 4. procedit in medium ſaltaturus.

Auammat, Veſt ud, occaſum verſus.

Auángnak, ſ. ſ. Norden, Vind, ventus boreas, c. ſ. Norden, ſeptentrio, auangna, deus (ſc. Verdens) Norden, pars ejus, ſc. mundi, ſeptentrionalis.

Auané, der Nord, boream verſus.

Auóna, Nord om, circa ſeptentrionem.

Auónga, Nord eſter, ad ſeptentrionem.

Auánga, Norden fra, A ſeptentrione.

Auángarnetſak, en Nordlænding, homo ſeptentrionalis.

Aukoármio, id. aukoarmiut arkſarajutlaraut kemukſertlutik auatak arkſarallugo.

Auángnarpok, S. ſ. ſ. blæſer af Norden, oritur a ſeptentrionibus.

Auárpok, t. c. ſ. ſlaaer een i Hovedet, ſaa hand doer derof, caput cujus contundit, ut moriatur, ſ. ſ. bliver ſlagen i Hovedet til døde, 2. ledes derved, gider ikke have mere dermed at beſtille, caput ad necem contunditur, 2. tædium rei capit.

Auángavok, S. ſ. ſ. beſvimer, ſvimler, 2. lied af Mad, deliqvium patitur, vertigine laborat, 2. cibum faſtidit, ut Iſraëlitæ Manna; vømmes ved, nauſeat, gider ikke høre mere derom, plura audire tædet.

Auángunarks, ſiges naar man vælter en Syg, vox miſerantis ægrum. Naar een taler taabelig, ſige de og Auangunarks, d. e. Ord ſom ſlaaer for Panden, at man er færdig at beſvime derover, ſtúdem, cum qvis ſtolide garrit, dici ſolet: Augangunarks, i. e. verba fundit, qvæ frontem feriunt, ita ut vertigo propemodum oboriatur.

Auaták, ſ. ſ. inuſ. Auata nunab, uden for Landet, extra littus, uden om, circa extimam oram. Auatanetunga tikipanga, hand kom til mig uden for Landet, extra terram ad me venit.

Auákorpok, t. c. ſ. farer uden for, extra vehitur, navigat.

Aúet, et Lem, membrum; Auatik, dual. Aften og Morgen, veſperi & manè. Ullum auatik, taima okalluaraut Auangnab tungane.

Aualúkpok, t. ſ. ſ. har ondt i Ledemodene, articulorum dolore laborat. Utokkeit aualugaraut, de Gamle har gierne ont i deres Lemmer, ſenes plerumqve artuum doloribus affliguntur.

Aualúk, Podagra, arthritis, pedum dolor.

Aualekkut, Green, ramus.

Auílliak, Medhuſtrut, pollex

lex, auilliara ningarpok, min Medhuſtrue er ſtin-ſyg, pellex mea morbum ſimulat, zaer jaloux, zelotypia laborat.

Auilliarék, tvende Qvinder, ſom have een Mand, duæ fœminæ uni viro junctæ.

Auaták, en Blære af en rrænget Sælhund, ſom bruges til Fangſt med Rem og Harpun til, pellis phocæ inflata, qvæ ad capturam adhibetur, loro jaculo majori annexa.

Auataúrſak, en liden Blære til en Kaſte-pīl, veſica jaculo annexa.

Auatékſak, en Blære til en Kaſtepīl, veſica ad jaculum pertinens.

Auerſárpok, t. ſ. ſ. ſover, dormit.

Aueſarit, gaa hen at ſove! i cubitum.

Auíkpok, t. ſ. ſ. ſkilles ad, deeles, 2. ſkiller ſig ved ſin Huſtrue, ſeparatur, a. uxorem repudiat, e. ſ. kaſter ſin Kone bort, ſkiller ad, uxorem repellit, à ſe dimittit.

Auinniárbik, noget ſom ſkiller, qvod dividit; Okauſek auinniarbik, Skilsmiſſe-Brev, libellus repudii. D.

Aúptak, v. Aptak, en fraſkilt, bortkaſtet Qvinde, mulier repudiata.

Auptárlavok, S. ſ. ſ. forſøger at tage den Qvinde, ſom tilforn har givet ham Kurven. vid. Aiptarlárpok.

Auíkſárpok, t. c. ſ. ſkiller ad, dirimit.

Auíkſyok, S. ſ. ſ. ſkiærer af noget, deſeco: Nekkimik auikſeet, ſkiær dig et Stykke Kiød af, deſeca tibi fruſtum carnis, e. ſ. ſkiærer til en anden, alteri deſecat. Auikſinga timmiurſekſamnik, ſkiær mig et Stykke Brød, deſeca mihi fruſtum panis.

Auíkſirſok, en Forſkiærer, ſtructor.

Auórpok, t. c. ſ. ſkiærer i Stykker, deeler, diſcindit, dividit.

Auilórpok, t. ſ. ſ. klinger, Bielden lyder, tinnit, tintinnabulum ſonat.

Auilortok, en Bielde, tintinnabulum.

Aviok, ſ. ſ. imuſ. hentet, arceſſit, aviánga, hand hentede mig, me arceſſebat.

Airſak, ſom er hentet, arceſſitus.

Aúgiovok, S. ſ. ſ. er ankommen, raaden, putreſcit.

Augiak, raaden Kiød, caro putrida.

Auk, Blod, ſangvis, cruor.

Aukpok, t. ſ. ſ. Næſen bløder, cruor è naribus manat, c. ſ. tser op, ſmelter, liqveſcit.

Aúkſerpok, ſ. c. ſ. ſmelter, optser, calore ſolvitur, liqveſcit. Nekke kerirſok aukſerpa, caro frigore rigens calore liqveſcit.

Auktorpok, ſpiſer Blod, ſangvine veſcitur.

Aunárpok, bloder, ſangvine fluit, dicitur etiam de fœminis menſtruatis.

Aúarpok, t. ſ. ſ. gaaer paa Rensdyrs Jagt, rhenones venatum abit, c. ſ. ſoger paa et Sted efter Dyr, alicubi feras indagat.

Aukpalárpok, t. c. ſ. er rød, rubet.

Aukpallártok, rød, ruber.

Aukpalatok, raro in ſing. pl. Aukpalátut, v. Aupilatut, et ſlags ſmaat rød Tang, ſom Grønlænderne ſpiſe, og bruge mod Skørbug i Munden, certa ſpecies algæ rubræ, qva Grœnlandi veſcuntur, ad medendum ſcorbuto in faucibus ſe exſerenti.

Aulakauta, ſ. ſ. inuſ. Begyndelſe, initium, terſa aulakauta.

Aúlarpok, t. ſ. ſ. gaaer bort, reyſer hen, farer bort, abit, iter inſtituit, diſcedit.

Aulárpok, t. ſ. ſ. flytter med ſin Boehave til et andet Sted, fortunarum ſuarum ſedem aliò transfert.

Aularúpok, t. ſ. ſ. inuſ. tager noget bort med ſig, aliqvid ſecum aufert. Aularupa, hand løb af dermed, obtinuit qvid, 2. ſe cum qvo prorupuit.

Auleiavok, S. ſ. ſ. er færdig at reyſe, ad iter accinctus eſt.

Aûlavok, S. ſ. ſ. beveger ſig, er rørlig, beveger en Ting, ryſter det, movetſe, mobilis eſt, rem aliqvam loco migrat, concutit.

Auliſárpok, t. ſ. ſ. fiſker, piſcatur, c. ſ. fiſker paa et Sted, piſces alicubi capit.

Auliſártok, en Fiſker, piſcator.

Auliſaut, et Snøre, linea piſcatoria.

Auliſegak, en Fiſk, piſcis.

Auliſarbik, en Fiſker-Plads, locus, qvo capiuntur piſces. Kikertet tauko akornet auliſarbiovok.

Auliſékpok, t. ſ. ſ. er i Bevegning, in motu eſt; ſiges om Søen, naar den er urolig, 2. om dens Creature, naar de ſpringe oven i Vandet af Baughed, de pelago dicitur fluctibus agitato vel 2. de animantibus marinis cum territæ in aqvæ ſuperficie exſultant.

Aulatérpok, t. c. ſ. ryſter af, ſkutrer det, excutit, diſcutit.

Auleiviok, ſ. ſ. ſyder med Byſſe, ſclopum explodit. Terriamiak auleiviara, jeg ſkiød Reven, vulpem diſjeciebam.

Auleſt, en Byſſe, ſclopus.

Auleirſoak, Canon, tormentum militare.

Aulártitak, udſendt, Sendebud, Apoſtel, Miſſionarius, miſſus, nuntius, Apoſtolus, Evangelii præco. D.

Auma, Kul, Glød, carbo, pruna.

Amáurotit, pl. Krud, pulvis nitratus.

Amáurſak, et ſlags rød igienem-

ſigtig

ſtatia Steen, lápis certi generis pellucidæ, rubicundi coloris, granat.

Aúna, der er hand, eecum! *dimrunão.*

Aínga, der henne er hand, iſtic eſt.

Auko, der ere de, ibi ſunt, adſunt. auko ſupet?

Aukoa, id. aukoa ſuatit?

Aiko, der henne ere de, iſtic ſunt, aiko tipeitſukput.

Aikoa, id. Aikoa tipeitſutigatigut.

Aunærtunárpok, t. ſ. ſ. varer længe, diu durat. Merkotit aunertunaralloorriput, de Gyndale har varet længe nok, actus iſtæ ſatis diu durarunt.

Aúngarpok, t. c. ſ. gaaer af Sigte, è conſpectu abit, non amplius conſpicitur. Tuktun aungarpakka, Rensdyrene gik mig af ſiate, rhenones è conſpectu ſe ſubduxerunt.

Aungog, ſiger ja, bejaer, ait, affirmat.

Avok, ſmeltet, optoet, liqvefactus.

Aunek, optoet Hul paa Iſen, foramen in glacie, calore ſolis liqvefacta.

Aurnarpok, t. c. ſ. kryber efter Sælhunde, ſom ligger paa Iſen, for at ſkyde dem, in ventrem repit ad figendas phocas in glacie apricantes.

Aurpok, t. c. ſ. id.

Auvek, potius in pl. Aurit, Tag paa et Huus, Træverket til Tag, tectum domus, materies ad contegendam domum.

Aúerpok, t. ſ. ſ. legger Tag, tectum imponit, c. ſ. iglurfik auerpæt, de lagde Tag paa deres Huus, tectum domus impoſuerunt.

Aúſiek, Edderkop, aranea.

Auſſárpok, t. ſ. ſ. flyver ned over, ſvever over, devolat ſuper qvid, librat ſe ſupra.

Auſſarbigau, id. Tulluket auſarbigat ſillorkſoak.

Auſuakau, ſc. tarraktut, ikke klar, dunkel, obſcurius ſc. ſpeculum.

E.

Egarpok, t. ſ. ſ. helder ſig bag over, reſupinat ſe.

Egarbigáu, ſ. ſ. inuſ. helder ſig bag over paa noget, ſupinus in qvid inclinat.

Egarbik, Ryg-ſtykke paa en Stoel, der man helder ſig paa, dorſum ſellæ, in qvod reclinatur.

Eit? vil du? tillad det, viſne? permitte qvæſo.

Ekalluk, Lax, ſalmo.

Ekallúrkſoak, en ſtor Lax, ſalma major, v. Hay, canis carcharias.

Ekallukfiórpok, t. c. ſ. fanger Lax, ſalmones capit.

Ekálliarpok, t. ſ. ſ. farer hen, for at fange Lax, ſalmones captum proficiſcitur.

Ekallukſiut, et Inſtrument at fange Lax med, inſtrumentum ad capiendos ſalmones.

Ekal-

Ekalluak, en Vilting, alburnus, albula minor.

Ekárpok, t. f. f. farer over en Fiord, sinum maris trajicit. vid. Ikarpok, c. f. farer en over, transportat qvem, ikek ekarpa, sinum transfretabat.

Ekártarbik, en Bro, pons.

Ekártitet, pl. overtroken frem og tilbage, 2. vævd, ultro citroqve trajectum, 2 textum.

Ekarut, Tverstangen eller Overstanderen af en Slæde, tigillus transversorius vel arrectarius trahæ Grœnl.

Ekárutak sc. Syettekſenut, en Rist, craticula. D.

Ekarpok, t. c. f. krymper sammen, snerper til, contrahit, coarctat.

Ekars, sammenkrumpen, coarctatio.

Ekarté, Narven paa et Skind, Haar-Siden, pars pellis exterior pilis evulsis.

Ekékkok, lille Finger, auricularis (digitus.)

Ekekkortyavok, S. f. f. arbeider ilde, negligenter laborat.

Ekkarpok, t. c. f. kaster med en Pil, jaculum vibrat, mittit, skyder med Canoner, grovt Skyt, tormenta militaria majora explodit, kaster bort, abjicit.

Ekkartarpok, t. c. f. kaster Haand-Pile ud for Plaisier, tela minora animi causa, v. declinandi ergo jaculatur.

Ekik, fye, Interj. fastidientis.

Ekipok, t. f. f. er tændt, tændes an, incensus est, incenditur, c. f. tænder an, incendit.

Ekitsyok, S. f. f. tænder sin Lampe, giør Ild paa, lampadem incendit, ignem suscitat.

Ekkarsarpok, t. f. f. tænker, grunder, cogitat, meditatur.

Ekkarsut, Tanke, cogitatio.

Ekkartorpok, t. c. f. erindrer, paaminder, monet, commonefacit.

Ekkartulliarpok v. Ekartorpok, dømmer, judicat. D. okausek tamanna ajungajekpok.

Ekkásipok, S. f. f. inuf. paaminder, admonet, erkasipanga attirsekſaunik.

Erkávlok, S. c. f. husker, kommer ihu, erindrer sig, meminit, recordatur, in mentem sibi revocat.

Ekketerpok, vid. erketerpok.

Ekkorsak, Kielling-Boller, et slags Skiel-fisk med Piger paa som et Pindsvin., animal marinum Erinacei instar, Testacea generis.

Ekuellekpok, vid. Ikuellekpok.

Ekkút, smaat Tang, 2. Artvisk, alga tenuis, 2. anitergium.

Ekkórpok, t. c. f. torrer sin Rumpe, anum tergit.

Epikpok, t. f. f. er hvas, skarp, acutus est.

Epképok, v. ipkepok, S. f. f. slov, stump, hebes est.

Epikſar-

Epikſarpok, t. c. ſ. hvæſſer, ſkærper, acuit, aſperat.

Epikſáunak, et Skiæl, ſqvama.

Epivok, S. ſ. ſ. er qvalt, ſuffocatus eſt.

Epitſpok, ſ. ſ. inuſ. qvæler, tager Aanden fra, ſuffocat, animam eripit.

Epiénnakau, ſ. ſ. foraarſager Qvælen, ſuffocationem operatur. Okartinek epiennakau, at Jade ſig overſtielde er qvælelig, d: er ont at forbøye; convitiis proſcindi cruciat, durum eſt perpeti.

Epo, v. Epu, Skaft, 2. en lang Stang at ſtikke Steenbider med, 3. Stengel, manubrium, 2. contus longior ad figendos hippoglofſos. 3. caulis, orpium Ipue.

Epulliak, Bevnet til en Sælhund-Lænke, mucro oſſeus haſtæ, qva phocæ capiuntur, præfixus.

Epuarihſok, en Kniv med ſmukt Skaft paa, culter pulchre manubriatus, en Elfenbeenſkaftet Kniv, culter manubrio eburneo.

Epok, t. ſ. ſ. er, eſt. manepok, haand er her, hic eſt, c. ſ. gior ſaaledes, ita facit. Gud ſiuanin etok, Deus ab initio eſt. ima epanga, haand giorde ſaa ved mig. ita me tractavit.

Epúmmerpok, S. ſ. ſ. holder Munden ſammen, tier ſtille, os cohibet, tacet.

Epumingavok, S. ſ. ſ. id.

Epúpok, t. ſ. ſ. roer med en Aare, remo navigium impellit.

Eput, en Chalouppe eller Kone-Baad Aare, lembi vel ſcaphæ majoris remus.

Eriná, Maal, Mæle, vox, Sonus.

Erinagikpok, S. ſ. ſ. har got Mæle, ſtion Stemme, claram, acutam habet vocem.

Erinalúkpok, S. ſ. ſ. ſlet Mæle, ſiunger ilde, malè canit, diſſonat.

Erinnyok, S. c. ſ. haſter med dets Udfald, længes efter, eventum rei avide exſpectat.

Errinnigáu, ſ. ſ. inuſ. bier paa een med Smerte, ſom udebliver, eller naler med ſit Arbeide, impatienter exſpectare morantem, vel opus perficere tardantem.

Erinéitſekpok, t. ſ. ſ. er fied af, tædet.

Eriſárpok, t. c. ſ. plukker Haar, v. Fiere af, ruſker, pilos vel plumas evellit. Nerlerit eriſakit, plumas anſerum evelle.

Eriſegák, afplukket, evulſus.

Eriſák, et Sælſkind uden Haar, ſom dog har ſin Rare, pellis phocæ depilata.

Erkanák, farlig, periculum, vox, periculum aliqvod indigitandi.

Erkanárpok, verb. det ſeer farligt ud, det bliver noget galt Tøy, in ancipiti eſt, dubium eſt eventus; erkanaromakallune

lume niobbegiænik, du er meget bange for Hollændere, Batavos trepidas, vehementer metuis.

Erkanaralúkuarpok, t. s. s. det tilstuader med noget Ont, er Fare forhaanden, mali qvid ingruit, periculum imminet.

Erkáne, v. Erka, i hans Nærværelse, i hans Grendser, eo præsente, in ejus finibus, s. s. inuf.

Erkártlek v. ekkartlek, Slægt, Landsmand, cognatus, civis, popularis.

Ekkartlerau, s. s. inuf. har een til Landsmand, utitur qvo cive.

Erkasúkpok, t. s. s. lider Nød paa Mad, inedia laborat, o. jamrer sig over en Ting, som man vil gierne have, defectum rei, qva potiri cupit, ægerrimè fert, sutter sig Børn, prolem avide expetit, optat.

Erkeiasúkpok, t. s. s. gider ikke, er lad, fastidit, otio torpet.

Erkeiagau, s. s. inuf. gider ikke giøre det, facere id tædet.

Erkeiasúkpok, t. s. s. er hurtig, allert, sedes ikke ved, alacris est, impiger, non tædet.

Erkè, Mundvig, prolabium, sinus oris.

Erkúngavok, S. s. s. er skrømundet; ore est detorto.

Erkúngarsok, en skrømundet, Blæsus.

Erklingavok, S. s. s. er krumpen, contractus, rugosus est.

Erkingarsok, skrumpen, corrugatus. Arngnakoeksak erkingarsok, en skrumpen Kierling, anus rugosa. Amic Erkingarsut.

Erkek, v. Ekkek, en Gnid, lens, dis.

Erketérpok, s. e. s. krymper sammen, skraber sammen, contrahitur. Tingerlautit erkiterpeit, de tøge Seyene ind, vela contraxerunt.

Erketerotit, se. aklunaurset, Giedtauer, funes, qvibus vela contrahuntur.

Erkilék, underjordiske Smaa-Trolde, som lee alle tider, subterranei, lar, semper ridens. Erkiglit, pl. lemures.

Erkimáput, car. sing. urinler, scatent.

Erkimársut, urinlende, scatentes.

Erkípok, t. e. s. omfanger, amplectitur, Kongesiagut erkipa, Collum amplectitur.

Erkomavok, S. s. s. er vaagen, vigilat.

Erkærpok, S. s. s. er ikke længer søvnig, sri fra Søvn, bliver aarvaagen, non amplius dormit, liber à somno, somni satur est.

Erkopok, t. s. s. treffer, metam contingit, e. s. treffer, scopum ferit, erkokatit irksutars.

Erkorniárpok, t. e. s. gietter paa,

paa, ſtraaer efter at treffe, hariolatur, 2. ſcopum contingere, ænigma ſolvere ſtudet.

Erkoiniarpok, t. c. ſ. id.

Erkſukpok, ſ. ſ. inuſ. giemmer noget for en, aliqvid qvem celat. Erkſukpatit, hand giemte det for dig, in abditum locum ſe recipit, te celabat.

Erkſárpok, t. ſ. ſ. inuſ. giver Øreſigen, ſlaaer paa Munden, colaphos impingit, os cædit.

Erkſeipok, S. ſ. ſ. Kindet falder ned, gena labitur, v. diſcedunt genæ. Erkſeitſut aklunamik kangattararait.

Erkyarpok, t. c. ſ. renſer, vid. Ipekpok.

Erkyarſok, ibid.

Erligau, ſ. ſ. inuſ. vil ikke miſte det, retinet, tradere recuſat, umiangvoara erligara, pinnauiengilet.

Erlikpok, t. ſ. ſ. er paaholden, tenax eſt.

Erlikærpok, S. ſ. ſ. inuſ. vil blive af med, vil ſelge, alienare, vendere cupit.

Erliúpok, ſ. ſ. inuſ. vegrer en noget, vil ikke hand ſal faae, negter, negat qvid cui, invidet, detrectat. Annoramik erliúpanga.

Erliútipok, ſ. ſ. inuſ. id.

Erlingnakau, er koſtbar, dyrebar, carus, pretioſus eſt.

Erlingnartok, dyrebar, pretioſus.

Erloit, Indvolde, inteſtina.

Erloérforpok, t. ſ. ſ. ſpiſer Indvolde, inteſtina devorat.

Erloerſortok, et ſingerer Spogelſe, ſom ſiyver i Luften, og tager Indvoldene af de døde Grønlænder, dæmon, qvi per auras vagari & defunctorum Groenlandorum cadaveribus inteſtina eripere fingitur.

Ermikpok, S. ſ. ſ. toer ſig i Anſigtet, faciem ſibi lavat, c. ſ. toer en anden i Anſigtet, alteri faciem lavat.

Erngertlune, hand ſtrax, ille ſtatim.

Erngertlutit, du ſtrax, tu ſtatim.

Erngertlunga, jeg ſtrax, ego ſtatim.

Erngertlutik, de ſtrax, illi ſtatim.

Erngertluſe, J ſtrax, vos ſtatim.

Erngerluta, vi ſtrax, nos ſtatim.

Ernguſek, Begere, Stob, Flaſke, crater, ſcyphus, lagena; Ernguſek kaumarſok, en Glas-Flaſke, lagena vitrea, vid. Imek.

Erngut, den brændte Tran, ſom gaaer igiennem Lampen, oleum cetaceum aduſtum, qvod lampadem penetrat.

Ernaúſerbik, den Tran-Kaste eller Fad, hvorudi Tranen løber, cátinus vel vas, qvo oleum excipitur. Arngnet tunnekangitſut niakoit ernauſerbiurſarait killangme, de Qvinders-Hoveder, ſom ikke ere beſpede under Øynene, bli-

ve

per til Trane-Potter i Himmelen, crania fœminarum, qvæ infra oculos acu picta vel filo trajecta non sunt, vasa olearia in cœlo evadunt.

Erngutá, s. s. inus. hans eller hendes Sønne-Søn eller Dotter-Datter, nepos ejus è filio, vel neptis è filia.

Ernyok, s. c. s. føder, parit, Nullia ipekſak ernyok.

Ernek, Søn, filius, natus, c. s. Affødning, progenies, ernia.

Ernertárpok, t. s. s. faaer en Søn, filium parit, gignit, Niarna ernertarpa!

Ernérſiak, forhyervede Søn, filius ascitius. Foster-Søn, filius adoptivus, óma Ernerſiarânga.

Ernikſak, s. s. inus. ſom er i Stedet for en Søn, v. Stifføn, qvi filii loco est, i. e. privignus.

Ernilukſiórpok, t. c. s. forretter Jordemoders Tieneſte, fungitur vice obstetricis. Pellesſib Nullia ernesukſiorpæt.

Erniſukſiórtok, en Jordemoder, obstetrix.

Erniſukpok, t. c. s. vil føde, parturit.

Erniovok, s. s. s. er født, natus est.

Erniſukſiut, Medicament for dem, ſom ſkal føde, Medicamentum in levamen parturientium.

Erniviк, Barſel-qvinde-Stoel, sella parturientium D.

Erriárau, s. s. inus. holder noget rent, er om den, der vil ikke have det beſudlet, mundum qvid servat, munditiei studet, inqvinari non patitur.

Erroers, reen, nudus, nitidus, 2. ode, tom, blot, ſkalbet, vastus, inanis, nudus, depilis.

Erroipok, t. s. s. er gandſke vaad, saa at Kiød-Siden ſynes blaa, totus madet, ita ut interior vestis pelliceæ pars qvasi cærulea videatur.

Erſarók, under Brystet, sub pectore.

Erſarángovok, s. s. s. har ont under Brystet, sub pectore dolet.

Erſipok, s. s. s. er til ſyne, seer, 2. taler uforſtaaelig, conspicuus est, cernitur, 2. obscure loqvitur. Qkaukſia ingma erſipok, man kand neppe forſtaae ham, ægre intelligi potest.

Erſorpok, t. c. s. beredet Reenſkind, macerat, concinnat pellem rhenonis.

Erſorſimávok, s. s. s. er beredt, concinnatus, præparatus est.

Erſorſit, en Steen at bede med, lapis ad præparandum.

Erſortak, et beredt Reenſkind, pellis rhenonis macerata, concinnata.

Erſortok, Fælberedet, pellio.

Erſúpok v. Erſukpok, t. c. s. bæver paa Arbeide, bajulat.

Erſuvok

Erſutok v. Erſuktok, en Dreger, Børere, bajulus.

Erſutik, en Baare, feretrum.

Erſyok v. Erkſyok, S. ſ. ſ. er bange, pavet, e. ſ. er bange for nogen, metuit quem, erſyarligut nau pinniangikikput.

Erſimakau, ſ. ſ. er forfærdelig, grum, terribilis, crudelis eſt. Erkſimvitlaraut Nennut.

Erſiſarpok, t. c. ſ. gior bange, forfærder, tyſer, terret, metum incutit.

Erſe, Bangbed, pavor. Erſimin ajorpok, hand er meget bange, metu tremit.

Ertarpok, t. ſ. ſ. er reenſærdig i Klæder, munditiei in veſtitu ſtudet.

Errelpok, er ſkidenſærdig, fordibus deditus eſt.

Ertlit, de ſmaa Børder ſom ſidde inderſt i Hvalfiſkens Mund, minores cirri v. partes in interiore oris parte ceti (vulgo) Barder. vid. Arbek.

Ertlokópok, t. ſ. ſ. bemøver ſig, ſtræber, nøder, tager ſig en Ting nær, operam dat, nititur, penulam ſcindit, cum curâ qvid agit. Ertlokopa tikerarom angitſok, hand nøder ham til at beſøge, cubſtsiut hand ikke vilde, cogit invitum viſere ſe.

Erlokatipok, lader ſig nøde, urgeri cupit. Erlokatigingila Pullake, hand lod ſig ikke nøde af ſin Vert, penulam ſibi ab hoſpite ſcindi non patiebatur.

Eruktorpok, t. c. ſ. tvær Klæder, baſter, veſtes lavat, abluit, eluit ſordes.

Erorſyok, ſ. ſ. perimit.

Erortorſok, en Tvetterſte, lotrix.

Errovik, en Vaſker-Plads, Vaſker-Balle, lavatio ſeu labrum eluacrum.

Errortuiurſet, 1. Mave-Kalſun, 2. en Bog, 1. ventriculus, 2 liber, S. vid. okauſek. v. makperſaket.

Ervak, en ſort Seikinds-Pelz uden Haar, Landpelz, amiculum è nigris phocarum pellibus depilatis conſarcinatum.

Ervalerſok, et Flag, Flev, apluſtre, vertàmmus, vexillum nauticum.

Eſarravok, t. c. ſ. tager til ſig, recipit, A.

Eſarrait, Hænder, manus. A.

Eſarok, en Vinge, ala.

Eſaruktorſoak, ſom har ſtore Vinger, Ørn, magnis prædi tus alis, aqvila.

Eſarokitſok, en ſtor Hammer, en ſort og hvid Hav-Fugl med ſmaa Vinger, colymbus major, plumis candidis & nigris, minoribus præditus alis, ales aqvaticus.

Eſakkirſarpok, t. c. ſ. breeder ſine Vinger ud, alas expandit.

Eſyok, S. ſ. ſ. ſvælger, ſlukker ned, æder, glutit, edit.

Erſak, opſlugt, deglutitus.

Eviok, ſ. ſ. inuſ. ſvælget, ſlukker ned, deglutit, per gulam demittit. Okauſikſaralloara

eviara, jeg har ſkuffet det ned, ſom jeg vilde ſoge, deglutivi quod effari I. dicere debuiſſem, I. e. mihi ereidit.

Etiblyok, s. ff. taler i Søvne, 2. taler over ſig, per ſomnum loqvitur, 2. delirat.

Etiblirſok, en ſom gaaer i Søvne, eller ſom taler over ſig, per ſomnum loqvens, nugator.

H.

Hei? hvad er det? hvad ſiger du? hvad? qvid hoc? qvid ais? hem! Hey! kannek okarpit?

Hu! hu! Grønlænderne Huſu, naar de forfølge Sælhunde, ut, celeuſma Grœnlandorum phocas perſeqventium.

Huà! v. hu hæ, Raab til at touchere eller giøre nogen Tort med, ita clamant Grœnlandi ſugillantes qvem & ignominia afficientes. Taima Illarſik atalaareit mitetlaranganikit.

I.

Iaja, Omqvæde i hvert Sang, voces intercalares, qvæ in cantilenis identidem iterantur.

Iajak, en Tromme, tympanum, A.

Iæ hi! Ha! hey, hey Courage! Interjectiones lætantium & ſe mutuo cohortantium.

Iblau, en ufødt Unge, fœtus immaturus, embryo.

Iblerpok, t. f. f. er reenſærdig, mundi tiei ſtudet.

Iblerſórpok, t. f. f. id. it. ſpærer ſig ſelv for ikke at blive ſtiden, ſibi ipſe parcit ab immunditie.

Iblerojuitſok, en Skidenſærdig, ſordibus deditus. Iblerojuitſoka una Illiarſuk.

Iblerojuſpok, t. f. f. er Fiendſærdig, ſludervarren, munditiei negligens, ſordidus eſt, Sordium ſecurus eſt.

Iblerinnarpok, t. f. f. ſiges om den, der omkommer paa Vandet, forend nogen kand komme til Hielp, dicitur de eo, qvi in aqvis perit, priusqvam ſubveniri illi poteſt.

Ibleráu, f. f. inuſ. annorara iblerara ſillarlungmut, jeg vender ikke at bruge min Kiole i det Uveyr, pereo tunicæ meæ in aere pluvio.

Iblit, du, dig, tu, tibi. Iblit pyaſit, hand mente dig, te putabat.

Igavók, s. c. f. koger, coqvit, ignavi nekikſet, hand koger Maden, cibum coqvebat.

Igarſók, en Kok, coqvus.

Iga, 1. Kog, 2. rund Kiedel, 3. Kioken, 1. fumus, 2. cacabus rotundus, 3. culina. Iga-mepok igarſæt.

Igavik, Fyrſted, focus.

Igiák, Svælget i Halſen, gluttus, faux.

Iginga-

Ingavok, S. f. f. er hees, raucet.

Ingarſok, en ſom er hees, raucus.

Igipok, t. f. f. er bortkaſt, abjectus eſt, c. f. kaſter bort, abjicit. vid. Egipok, quod eandem habet ſignificationem.

Igitâk, bortkaſt, abjectus.

Igunâk, Tran, oleum cetaceum, adeps Phocarum.

Iglarpok, t. f. f. leer, ridet. Iglarpallæt fillakapſangitſaraut.

Iglautigâu, f. f. inuf. beleer, deridet, adleer, ſubſannat. Mitartok iglautigilaræt.

Iglak, c. f. Latter, riſus. iglara, min Latter, riſus meus.

Iglerſôrpok, t. c. f. forſvarer en anden, ſager i Forſvar, patrocinatur cui, cauſam agit alterius.

Igliak, Moderen, matrix. Igliane innuleraraut, men bliver til Menniſke, v. undfanget i Moderen, in matrice e concipiuntur.

Iglo, et Huus, domus.

Iglórſoak, ſtort Huus, Slot, ampla domus, Regia, Kongim iglorſoa, arx regia, baſilica.

Iglorpéit, en Bye, urbs.

Iglorpérkſoit, en Stad, civitas, D.

Iglorperkſoármio, en Borger, civis, D.

Igluliórpok, t. f. f. bygger Huus, domum ædificat, c. f. bygger til en anden, alteri ædificat, v. adſtruit.

Iglâliok, f. c. f. id.

Igluliórtok, en ſom bygger Huus, en Huus-Tømmermand, tignarius faber.

Igytſak, en Bie, en Humle, apis, fucus.

Ijalâk, et Vindue, feneſtra.

Ijalarſârbâk, Tværtræet over Vinduet, jugamentum feneſtræ ſuperius.

Ijalarſiortok, en Glarmeſter, feneſtras fabricans.

Ijâminarks, elendig, bedrøvelig, miſer, luctuoſus. Auangnab tunga ijaminarka, ſanqz Nord er fælt at være, procul hinc ſub ſeptentrionibus triſtis eſt rerum facies.

Ika, der er hund, ibi eſt, vid. Inga.

Ikaput, t. f. f. car. ſing. er Mængde overflødig, magno ſunt numero, abundant; Akeirſin ikaput, der er Ryper i Mængde, perdices montanæ magno ſunt numero.

Ikârut, Mængde, multitudo.

Ikiput, car. ſing. de ere faae, pauci ſunt.

Ikîliyok, S. f. f. bliver faae, rareſcunt, minuuntur, c. f. forminſker, gior Tallet mindre, numerum minuunt. Niorkotikſet ikilligaraut upernakut.

Ikârpok, t. f. f. farer over, gaaer til Soes, transporter. trajicit, æqvor emittitur, transvehit. Imauirkſoak ekaryet, du har vovet at fare

over det store Haf, Oceanum transmittere auſus es. vid. Ikarpok.

Ikék, en Fiord, ſinus maris.

Ikerraſák, v. Ikaraſak, et Sund, Rivier, fretum.

Ikaraſáliak, Graver om en Bye, foſſæ. D.

Iglorperkſoin auatæn ikaraſaliarſimavok, der ere Graver om Staden, urbs foſſis circumdata eſt.

Ikaraſéitſiak, et lidet ſmalt Sund, fretum anguſtum.

Ikatigáu, s. ſ. inuſ. naar Mandfolk taler om en kaad Qvinde til hendes Beſtæmmelſe, adhibetur a viris de muliere ſalace & laſciva loqventes, in ejus ignominiam

Ikérngoak, Solle i Strømper, ſolea tibialis.

Ikingutigáu, ſ. ſ. inuſ. venſtig, ere gode Venner, amici, familiares ſunt, ſpiſer Cameratſkab, familiaritatem ineunt, familiariter colludunt.

Ikíngut, god Ven, ſom man har Frihed med, amicus, qvo familiariter qvis utitur.

Ikkak, Vindues Karm, regula, margo, jugamentum feneſtræ.

Ikkápok, er grundt, ikke dybt, lave Vand, vadum, aqva minus profunda.

Ikkakau, ſ. ſ. meget grundt, admodum vadoſus. ikakangeet umiarſoak aporpok.

Ikkárlok, et Skiær, blind Klippe i Havet, brevia, ſcopuli ſub aqva latentes.

Ikkárlipok, ſtader an paa et Skiær, ſcopulis alliditur occultis. Umiarſoak ikkarlimet kangartut maglit afferorluinnarpæt.

Ikke, Bleſſure, Vunder og Saar, vulnus, plaga, vibex.

Ikkilik, ſaaret, ſauciatus.

Ikkilérpok, S. ſ. ſ. inuſ. ſaarer, ſauciat. Irkſutet tukto ikkilerpiuk? ſaarede du det Dyr du ſigtede til? num feram, ad qvam collineabas, ſauciaſti?

Ikkek, et ſlag Fyrtræ, hvoraf Buer og Ringe om Baade gieres, ſpecies ligni abiegni, ex qvo arcus & oræ cymbarum conficiuntur.

Ikkívok v. Ikuvok, s. ſ. ſ. ſtiger i en Baad, 2. ſetter ſig paa en Slæde, 3. legger ubi, 1. 2. cymbam, vel traham, conſcendit. 3. imponit. Napartamun ikuit, leg dem i Tønden, cadis impone.

Ikkikpok, ſ. ſ. inuſ. piſker, ſlaaer og river ubi, tundit, percutit & dilaniat, dicitur de avibus.

Ikúkpok, id.

Ikkiórpok, t. e. ſ. hielper til, tager i med, opitulatur, opem fert. Ikkiortekangilanga kemmimik, jeg har ingen Hunde til Hielp for min Slæde, canibus deſtituor, qvi trahæ juncti eam provehant.

Ikkiór-

Ikkiórſorpok, id.

Ikliúpok, t. ſ. ſ. har Lyſt til, avet. Iklingnakau, er appetitlig, blanditur, ſalivam movet.

Ikligáu, t. ſ. inuſ. id. Timiurſak ikligara, jeg har Lyſt til Brødet, pane delector.

Ikómavok, S. ſ. ſ. brænder, flammer, luet, ardet, flagrat, in flammas erumpit.

Ikommarikſaut, noget at tænde an med, Svovel, Tønder, Knoſt. igni concipiendo idoneum, ſulphur, fomes.

Ikóngarpok, t. c. ſ. ſeer ſkevt til Side, obliqvè intuetur.

Ikpigúkpok, t. ſ. ſ. faaer ont af Mad, ſom af Angekkut er forbuden, malum concipit è cibo ab Angekkutis interdicto.

Ikſarpok, v. Ikſoarpok, id. t. ſ. ſ. inuſ. legger noget i et Kar, fylder, convaſat, vaſi imponit, vas replet.

Ikſajok, S. ſ. ſ. id.

Ikſarbik, det Kar man fylder i, 2. det Vand, hvor Skin blødes ud, vas, in qvod qvid conjicitur, a. aqva, qva pelles macerantur.

Iktórpok, t. ſ. ſ. blues, ſkiæmmes, pudet, pudore ſuffunditur. Utorkeit iktorallugit pirſariakarput, man bør have Ærbødighed for gamle Folk, reverentia erga ſeniores uti oportet.

Iktoráu, ſ. ſ. inuſ. id. Uiga iktorara, jeg undſeer mig for min Mand, pudet me præſente viro ſeu marito.

Iktórnak, Bluſſel, Undſeelſe, pudor.

Iktúkpok, t. ſ. ſ. giver Knal fra ſig, fragorem edit.

Iktú, Knal, fragor.

Iktúrks, id. Illuliak arkſakarmet ikturks.

Ikuellekpok, t. ſ. ſ. brænder, ſtaaer i Lue, c. ſ. tænder an, flagrat, v. incendit.

Ikuellekſaut, Svovel, Tønder, Knoſt, Sulphur, fomes.

Ikúllavok, S. ſ. ſ. e. ſtille Veir, blikſtille, N. tranqvilla eſt tempeſtas, malacia & tranqvillitas exiſtit.

Ikúllinek, Havblik, tranqvillitas maris. N.

Ikullinérſarpok, S. c. ſ. giør at det bliver ſtille, tranqvillitatem efficit. Angekkut ikullinerſaraut, Heremeſterne pleye at ſtille Veiret, venefici tempeſtatem ſedare ſveverunt.

Ikuſik, Albue, cubitus.

Ikúvok, vid. Ikkivok

Illa? er det ikke ſandt? er det ikke ſaa? nonne verum eſt? annon ita ſe habet?

Illále v. Illaliáſit, jo, jo, det er dog vel ſaa, utiqve, forte ita eſt. Illale ſennatugalloakáu, hand er dog kunſtig alligevel, mirus ſane eſt artifex.

Illáne, undertiden, iblant, 2. om nogen Tid herefter, interdum,

dum, nonnumqvam, 2. aliqvo interjecto tempore.

Illárpok, t. f. f. (1.) lappet, ſat Stykker ubi, ſartus eſt, lacinia adſuta, c. f. lapper, reſarcit. (2.) taler i med, ſiunger i med andre, 3. græder med andre, ſom græd tilforn, 2. aliis concinit, 3. aliis lacrimantibus collacrimatur.

Illarſuk v. Illiarſuk, Drengebarn, infans ſexus maſculini.

Illacúvok, s. f. f. lyver, er en Løgner, mentitur, mendax eſt. Angekkut illatuelaraut.

Illegau, f. f. inuſ. følger med, comitatur.

Illa, noget deraf, en Part deraf, aliqvid ex eo, pars ejus.

Illangerpok, s. f. f. tager af, formindſket, detractus, imminutus eſt, c. f. ſaaer ſin Deel deraf, tager af, participat, partem detrahit.

Illæt, een af dem, aliqvis ex illis.

Illavok, s. f. f. er med, una eſt, c. f. legger til, addit. okautſine illauei, hand formerede ſine Ord, verba addidit.

Illéi, f. f. nogle af hans, aliqvi ſociorum ejus, ut: illei ungerlarpuc.

Illéiſa, c. f. id. Illeiſa affauánga, nogle af hans Selſkab elſker mig.

Illátigut, ibſant, 2. nogle af os, interdum, aliqvi noſtrum.

Illavút, een af os, vores Compagnon, nonnemo noſtrum, ſodalis noſter.

Illovút, vores, noſter. Illovut napparyok.

Illærſé, f. f. een af eder, nonnemo veſtrum. Illerſe mulluvok.

Illeviſe, c. f. id. Illeviſe erligukpanga.

Illeſſeráu, f. f. inuſ. vil have een med ſig, aliqvem expetit comitem.

Illoa, (1.) dens Mage, compar ejus. Allerſima illoa, Magen til min Strømpe, alterum tibialium meorum. (2.) paa hin Side, ultra, trans. Iglum illoa, paa hin Side Huſet, ultra domum. (3.) inden i, indvendig, intus. Iglum igloa pinnerpok.

Illaſiaráu, f. f. inuſ. tager en til ſig i Huſet, recipit qvem domi ſuæ.

Illeitſéiſorpok, f. f. inuſ. ſamler med Gierighed, avarè aliqvid colligere.

Illeitſéiſuirſok, en Gierig, avarus.

Illeitſeiſumgilei, hand agted ikke ſit Gode, opes v. rem ſuam parum negligebat.

Illek, Senge, v. Briken i Grønlændernes Huſe eller Telte, cubile vel ſponda in ædibus & tentoriis Groenl.

Illeſit, Brædene til deres Senge, aſſeres, qveis ſpondæ componuntur.

Illikemmiſárpok, t. f. f. ryſter

ſter med Hovedet, caput qvatit, movet.

Illekemmiſártok, een ſom ryſter med Hovedet, caput movens.

Illekſáut, Læder-Flaſke, Læder-Spand, Skind-Bytte, uter.

Illékſyok, ſ. c. ſ. taler venlig til en, er omgængelig, blande qvem compellat, humanus eſt. Illekſingilanga, hand agtede mig ſlet intet, vilde ikke engang ſee til mig, me nihili duxit.

Illekſárpok, t. ſ. ſ. inuſ. id.

Illelárpok, t. ſ. ſ. utaalmodig, impatiens. Illelangilak, er ſtille, taalmodig i ſin Sygdom, tranqvillo eſt animo.

Illeréitſekpok, t. ſ. ſ. frygter for at være mistænkt, er bange for noget man har giort, ſuſpicionem metuit, conſcientia facinoris admiſſi angitur.

Illerranakáu, v. Illerregau, ſ. ſ. frygter eller undſeer ſig for een, ſom man har fortornet, conſpectum ejus, qvem læſit, veretur.

Illerraſúkpok, t. ſ. ſ. undſeer ſig for at komme til den, ſom man har fortornet, veretur adire eum, qvem offendit.

Illerranák, Undſeelſe i ſlig Tilfælde, metus ex ejusmodi offenſione ortus.

Illérkok, (1) Skik, Sædvane, mos, conſvetudo. Illerkominit ornikpagit, jeg kommer til dig efter gammel Sædvane, ex veteri conſvetudine te adeo. Illerkune atorpahand giør ſom hand pleyer, gaaer efter ſin gamle Skik, antiqvum obtinet. (2. Middel, remedium. Nartujuitſun illerkoinik illiſimangilatit? veed du ingen Raad for den, ſom ingen Børn kand faae? an nullum noſti remedium mulieribus ſterilibus?

Illerkórlukpok, t. ſ. ſ. har en ſlem Skik, pravam tenet conſvetudinem. Illerkorlugaraut Arnakoekſæt, ani pravis imbuti moribus.

Illerkorlúktok, een ſom har ſlemme Maneer og Skikke, pravam tenens conſvetudinem.

Illekkorikpok, t. ſ. ſ. har en god Skik, bonus illi mos eſt. Illerkorikpok: Iglokatigéet pejuklugit nekikſiinik.

Illerkorikſok, ſom har gode Skikke og Maade, moratus, bonam tenens conſvetudinem, bonis moribus.

Illérkorau, ſ. ſ. inuſ. har ſin Skik, pleyer ſaa at giøre, mos illi eſt, ita agere ſolet.

Illærpok ſ. c. ſ. kommer, reder ſit Haar, comam pectit, capillos comit.

Illéiutit, en Rede-Kam, pecten radiis rarioribus.

Illiárſuk, et Drengebarn, ſom har ingen Forældre, en Vægſendreng, Puſillus, puer utroqve parente orbus.

Illimamarpok, t. ſ. ſ. farer til Himmels, ad cœlum adſcendit;

dit; de Angekkutis prædicatur.

Illimaſúkpok, t. ſ. ſ. forventer, venter paa ens Komme, opperjtur, adventum cujus exſpectat.

Illimegáu, ſ. ſ. inuſ. id. illimegara nelliumet aggiutikſa.

Illimánárſyok, ſ. c. ſ. er ſnart forventende, brevi venturus eſt.

Illiméitſekpok, t. ſ. ſ. frygter ſtedſe for ens Tilkomſt, adventum cujus ſemper metuit, ex. gr. ſom et Dyr, der ikke gaaer ſikker i Marken, der ſtedſe ſeer ſig omkring, ad inſtar feræ, trepidè campum oberrantis, qvæ aſſiduo in omnes partes circumſpicit.

Illimanárpok, t. ſ. ſ. er ventende, kommer ſnart, exſpectatur, mox aderit.

Illimórpok, t. ſ. ſ. er hans Ahvor, fulde Forſæt, ſtat ſententia, certè illi conſtitutum eſt.

Illomut, alvorligen, viſſeligen, ja, ſerio, profecto, etiam. Illomut kejaua? Illomut ajunginniarpit?

Illiórtarpok, t. ſ. ſ. ſtaaer op og ſiunger Viſer, ſurgens carmina cantat.

Illrpok, t. c. ſ. lærer at kiende, uſu cognoſcit; Illipagit, jeg har lært at kiende dig, experientia edoctus te novi, I ſ. har lært det, didicit. Illinnigokſaka illipaka, jeg har lært, hvad jeg der lærer, didici qvæ docui.

Illiſipok, ſ. ſ. inuſ. lærer, docet.

Illiniarpok, t. c. ſ. bruger Flid at lære, diſcere ſtudet, ſtræber at fatte det, arripere nititur.

Illiſiok, S. ſ. ſ. ſtuderer, ſetter ſine Ord i lave, artibus operam navat, verba ſua ordine diſponit.

Illirſaráu, ſ. ſ. inuſ. kiender igien, den man har ſeet tilforn, recognoſcit qvem, antea viſum.

Illiſimavok, S. ſ. ſ. er viis, klog, forſtandig, ſapit, prudens, ſagax eſt. o. ſ. veed det, kiender, intelligit, novit. Illiſimoara, ſillakapſangitſok, jeg veed, at hand ikke er ved ſin fulde Sands, novi, cum mentis compotem, ſatis ſanum non eſſe.

Illiſimarſok, en klog, forſtandig, viis Mand, vir prudens, ſagax, ſapiens.

Illiſimauirkſoak, overmaade forſtandig, meget viis, ſapientiſſimus. Gud illiſimauirkſoak nellurſokangilluinnarame.

Illiórpok, t. c. ſ. giør ſaaledes, ita facit; ima illiorpatigut, hand giorde ſaaledes ved os, ita nos tractavit, ſc. cum geſtibus res geſta repræſentatur.

Illipok, bliver meget gammel, graahærdet, ſenescit, canescit.

Illit-

Illitſok, en Graahærdet, ſenex canus.

Illipſe, I, eder, vos, vobis.

Illiptik, I to, eder to, vos duo, vobis duobus.

Illoa, e. ſ. inuſ. inden for, intus. Illoagut pinékau igloa, domus intus ſordet.

Illulyok, ſ. huler ud, udgraver, excavat, effodit.

Illulejáut, Øre-Skee, auriſcalpium.

Illok, halvt Menniſke, ſom er lige ſom klovet ned igiennem, og findes langt op i Landet, efter Angekkuts Beretning, homo dimidius, qvi à ſummo ad imum qvaſi fiſſus eſt, qvales in interioribus Grœnlandiæ plagis inveniri, Angekkuti mentiuntur.

Illórpok, t. c. ſ. kaſter med Slynge, funda jaculatur.

Illit, Slynge, funda.

Illuárpok, t. ſ. ſ. er bequem, paſſer godt, aptus eſt, bene qvadrat. Kauangarnetſet kajeit illueitlaraut.

Illuéipok, S. ſ. ſ. er ubequem, ineptus eſt.

Illuaráu, ſ. ſ. inuſ. hand agter det bequemt, aptum judicat, cenſet. Iſiámaka illuaraka, piſikſe tauna illuara.

Illuatigau, ſ. ſ. inuſ. paſſer, paſſer godt, ſtaaer een vel an, aptum eſt, apprime qvadrat, decet.

Illuarſáviok, S. ſ. ſ. ſetter til rette, giør det bedre, nordinem redigit, emendat.

Illuárſarpok, ſ. ſ. er ſat til rette, in ordinem redactus eſt, c. ſ. ſetter til rette, ordinate diſponit. Senatuitſub ſena illuarſariuk.

Illuípok, S. ſ. ſ. er heel, ubeſkaaren, integer eſt.

Illuítſok, heel og holden, integer. Atak illuitſok.

Illungérſorpok, t. ſ. ſ. giør ſig Umage for, 2. er hans rette Alvor, operam impendit, 2. ſerio rem agit.

Illuok, ſ. ſ. inuſ. omringer, cingit. Igloa illuæt, de omringede hans Huus, clauſerunt domum ejus.

Illupok, t. ſ. ſ. er ſum: svet, lippus eſt, har ømme Øyen af Solens Refraction paa Iſen, excutit, radiis Solis in glaciem repercuſſis.

Illútovok, S. ſ. ſ. er viid, ſtor, rum, amplus, vaſtus, ſpatioſus eſt.

Illutúnga, dens Rum, Vidhed, ſpatium ejus, amplitudo ejus.

Illúvok, S. ſ. ſ. fryſer Rimfroſt paa Vinduer eller Vegge, humor in feneſtris vel parietibus gelaſcit, pruina obducit. c. ſ. Sillab illuva iglora. Domus mea pruinâ intus obdufta eſt.

Illó, Rimfroſt i et Huus eller Telt, pruina in domo vel tentorio.

Illulliak, et Iis-Bierg, mons

glacialis, glacies in montis altitudinem acervata.

Illuliſet, pl. Κατ' ἰξοχην Diſco Bugt v. Chriſtianshaab. Siſſamanik okeviunga illuliſsene.

Illyok, S. f. f. bærer ſig ad, 2. gior det, 3. ſagde det, geriit,ſe; 2. agit, 3. dicit, c. f. legger hen, 2. begraver, condit, 2. terræ mandat. Tokorſok ernertlugo illyæt.

Illérkovik, et Hul i Jorden, et forvare Spek udi, caverna humi depreſſa, in qva ſumen vel adeps cetaceus conditur.

Illirſyok, S. f. f. ſetter fra ſig, legger hen, 2. begraver, ſeponit, recondit, 2. ſepelit.

Illirſik, henlagt, ſepoſitus, conditus.

Illérvilik, nuna, et Grevſted, en Kirkegaard, cæmeterium, Tokorſut nunæt. D.

Illivék, en Grav, ſepulcrum.

Illirſivik, et Giemſel, Sted at forvare paa, 2. Kurv, conditorium, locus, qvo qvid reſervatur, 2. Corbis.

Illegépuk, S. f. f. car. ſing. holder ſammen, er enig, conſentiunt, congruunt inter ſe.

Illauáu, S. f. f. inuf. legger til, formerer, addit, auget; illauei, hand foregede dem, augebat eos.

Illerkoſérpok, f. f. inuf. legger hen ſaa løſelig, v. i en Haſt, pro tempore ſepoſuit, annorara illerkoſerpara, jeg lagde min Kiole hen i en haſt, veſtem pro tempore recondidi.

Illiſipok, S. f. f. er en Her, lamia eſt.

Illiſéetſok, en Trolmand eller en Her, veneficus, magus.

Illupároſek, Ringen om Anſigtet paa en Pelds, 2. Ring om Maanen, limbus veſtimenti pellicei ſuperior, qva faciem ambit, 2. halo.

Illuſærpok, S. f. f. er traurig, bedrøvet, triſtis eſt, luget.

Imà, (1.) ſaaledes, ita, (2.) hvad ſkulde jeg ſige? naar man har glemt, hvad man vilde have talt, qvid dicerem? cum qvod qvis dicere in animo habebat, repente excidit. (3.) dets Indhold, Fylde, capacitas. Napartam ima, Vandet ſom er i Karret, Tondens Indhold, capacitas cadi.

Iménna, paa denne Maade, ſaaledes, ao modo, hoc pacto.

Iménnet, ſaa mange, tot.

Imennávok, S. f. f. er ſaa mange, tot ſunt.

Iménne, forleeden, for kort Tid ſiden, antea, paulo ante.

Iménneliok, S. f. f. har været her i kort Tid, ſiden ſidſtleden, brevi heic adfuit. Imenneligisme manepok, hand har været her i nogen Tid, aliqvantum temporis heic commoratus eſt.

Imérpok, S. f. f. har beſværlighed for at tale, læſpende, balbus eſt.

Imaka?

Imaka? hvad om? qvid ſi? Imaka annoarſigoma? hvad om jeg ſlebte en Skiorte? qvid ſi induſium emerem? Imaka utokkalligunet? end naar hand bliver gammel? qvid ſi ad extremam vivat ſenectutem? qvid ubi ſeneſcit?

Imáglæt, forgiæves, omſonſt, nytſom, fruſtra, neqvicqvam, ſatis. Imaglæt aſſeminavgvoralloorpagit? det har jeg, fordi jeg har elſket dig, v. jeg har elſket dig nok, men forgieves; hoc mihi evenit, qvia te amavi, l. ſiqvidem intimè te amavi, ſed fruſtra.

Imélpok, v. imaipok, t. ſ. ſ. er ſaaledes, ita eſt, c. ſ. giør ſaaledes med en, ita agit cum qvo. Imelpanga, ita me fecit.

Imáituarpok, ſtaaer og hænger med Armene, ſtat otioſus, manibus remiſſis.

Imák, Søen, Havet, mare, pelagus.

Imárpik, v. imarpirkſoak, det ſtore Hav, oceanus.

Imávik, v. imaiuirkſoak id.

Imárſiorpok, t. ſ. ſ. farer paa Habet, ſulcat mare. Imarſiorajokaut kablunæt.

Imarſiórtok, en Søemand, navicularius, nauta.

Imarſioakikpok, S. ſ. ſ. er en god Søemand; navigandi peritus eſt. Kitamiut imarſioakitlaraut.

Imarſioakikſok, en brav Søemand, peritus navigator.

Imaiaut, Øſe-Kar, hauſtrum.

Imarórpok, t. ſ. ſ. bliver aaben Vand, Iſen bryder op, mare aperitur, glacie fracta & ſoluta, c. ſ. bliver aaben Vand for een, for Skibet, mare glacie liberatur, pervium redditur cui v. navi.

Imáiarpok, t. c. ſ. pomper, øſer Vand, antlia aqvam exhaurit.

Imájorbik, en Pompe, antlia.

Imangérpok, S. ſ. ſ. tier ſtille, holder op at græde, flere deſinit, lacrymas cohibet.

Imangérſarpok, S. c. ſ. ſtiller en tilfreds, faaer een til at tie, demulcet qvem, ut flere deſiſtat.

Imék, ferſk Vand, aqva dulcis.

Imertáut, en Vandſpand, ſitula.

Imérpok, t. c. ſ. drikker, bibit.

Imerroſúkpok, t. ſ. ſ. torſter, ſitit.

Imerrúkpok, t. c. ſ. har Lyſt til at drikke, torſter, bibere avet, ſitit.

Immípok, t. ſ. ſ. imſ. giver een at drikke, potum miniſtrat.

Immiórpok, t. ſ. ſ. brygger, cereviſiam coqvit. D.

Immiórtok, en Brygger, zythopeta. D.

Immiórbik, et Brygger-Huus, 2. et Brygger-Kar, officina cereviſiaria, 2. vas coqvin D.

Immenék, et hvidt Skiæl, ſqvama candida.

Imikſiok, Maanen voxer, tilta-

tilvoxende Maane, luna crescit.

Imikárpok, t. s. s. fortsetter Reisen, iter prosequitur.

Imípok, t. c. s. giver een noget at bestille, giver een Arbeide, laborem cui injungit, pensum tribuit.

Imirsut, Arbeide, som leveres en anden at forfærdige, opus, quod alii conficiendum imponitur.

Immá, vid. Imá. Umirarsum imei, Skibets Lodning.

Immakórpok, t. s. s. tager imod meget, er stort Rum, vid, stor, multa capit, amplus, spatiosus, laxus est.

Immakortók, stor, vid, laxus, amplus capax. Erngusek immarkortok, et stort Begere, poculum capax.

Immakipok, s. s. s. tager imod lidet, gaaer ikke meget ud, parum capit, modicæ capacitatis est.

Immakitsok, snever, knap, som gaaer kun lidt ud, angustus, arctus, exiguæ capacitatis est. Itlerbik immakitsok, cista angusta, v. Capsula parum capiens.

Immérpok, s. s. s. er fyldt, repletus est, c. s. fylder, implet. Umiak orksomik immerpæt.

Immærpok, s. s. s. er tømmet, udtømmet, evacuatus est, c. s. losser, udtømmer, exonerat, vacuat. Umiarsoak imærpisiuk?

Immerárpok, t. s. s. kaster Lod, spiller Kort, Bretspil, sortem educit v. ducit, chartis, alea ludit.

Immerút, Terninger, Dambrikker, tesseræ, latrunculi.

Imna, den, du ved selv, is, qvem ipse nosti.

Imnarpok, s. s. s. er brat, steil, præceps, præruptus est.

Imnávok, s. s. s. id.

Imnak, en steil Klippe, saxum præruptum.

Imnarsiórpok, t. c. s. klyver, klavrer op ad et steil Bierg, in præruptum enititur montem.

Imúk, Melk, lac.

Imúrksoak, Ost, caseus. D.

Imuvók, s. s. s. er indsvøbt, involutus est, c. s. svøber ind, involvit.

Imursik, indlagt, indsvøbt, velatus, involutus est. nierkotit imurset, et Brev Synaaler.

Immúkpok, t. s. s. indsvøbt, involutus est, c. t. indsvøber, involvit.

Immúktok, indsvøbt, involutus.

Inga, s. s. Hand, den, Hand der hiemme, ille, iste, qui domi est. Inga surok?

Irksoma, id. c. s. irksoma kakovianga.

Ingakpok, hand er slemmest, grovest, pessimus, improbissimus est.

Ingek, ja, its, sanè. N.

Ingek-

Ingektárpok, t. f. f. giør ſor meget af en Ting, juſto amplius quid facit. Ingektarpallakitit.

Ingérlavok, S. f. f. farer ſort hen, har en ſnel Fart, ukerius pergit, citato curſu fertur, 2. ſvømmer, natat. Uket ingerlaput, Laxen ſvømmer frem, ſalmones natant.

Ingérlut, en Kone-Baad, ſcapha major Groenlandica. A.

Ingianárpok, t. f. f. ſtikker i Øynene, er ſtinnende, in oculos incurrit, nitet.

Ingiaſſukpok, t. f. f. kand ikke ſee imod Solen, eller noget ſom ſkiær i Øynene, Solem, vel quicquam, quod oculos ſtringit, intueri nequit.

Ingianakáu, f. f. ſkærer meget i Øynene, oculos vehementer perſtringit. Sekkenek ingianakau.

Ingiárpok, t. f. f. imſ. forkommer, gaaer een i Forkiøbet, antevertit, opportunitatem alteri præripit v. præoccupat.

Ingiávlok, f. f. id.

Ingiakatáupak, t. f. f. ear. Sing. kappes, ſtræber om noget tilligemed en anden, contendit, æmulatur, quid cum altero ambit. Akpeinak ingiakotaupak atanga.

Ingik, Kad, Spidſe, acies, acumen, pennab ingia, Kaardets Spidſe, gladii mucro.

Inge, membrum genit. fœm.

Ingiakſoit, ſkarp Spidſe, ſ. Bierge, vaſta acumina, i. e. altiſſima montium cacumina. A.

Ingipok, t. f. f. ſetter ſig ned, reſidet, ſe demittit.

Ingibük, Stoel, Sæde, Bænk, ſedes, ſedile.

Ingiſſinavok, S. f. f. er ſiddende, ſedens eſt.

Ingorak, et Skind, ſom lægges over en Slæde, at ſidde paa, pellis trahæ obducta in qva ſedetur.

Ingiorpok, t. e. f. vid. ivngerpok.

Ingiulik, en Sø-Dønning, fluctuatio maris.

Ingiulikpok, t. f. f. gaaer huul Søe, er Dønning, mare fluctus ciet, ventorum vi agitatur.

Ingivterpok, f. e. f. løſer op, ſtiller ad, tager ſra hverandre, ſolvit, diſſolvit, disjungit.

Ingma, lidet, 2. liden Stund, parum, breve tempus. Ingma tikerarpok, haand giorde ikkun kort Viſite, ſtrictim inviſit, conventum ſubitò abrupit.

Ingmangvak, gandſke lidt, et Øyeblik, perbreve tempus, momentum temporis.

Ingmalo, det var tilpas, vel forſkyldt, recte quidem! meritò evenit. Ningeklutik taima okauſekaaraut.

Ingme, ſig ſelv, ſe ipſe.

Ingminut, ad ſe ipſum.

Ingminit, à ſe ipſo.

Ingminik, cum ſe ipſo.

Ing-

Ingmingnik, illi cum ipſis met.
Ingmikut, invicem.
Ingmikorpok, t. c. ſ. er adſkilt, for ſig ſelv, ſeparatum eſt.
Ingmikornek, Fraſtillelſe, ſeparatio. D.
Ingmertarpok, t. ſ. ſ. ſiger og ſiunger en Viſe, ſedet carmen modulaturus.
Ingmingvoit, et ſlags Fiſk om Sod med ſtore Øine, ſpecies piſcium, qvi, magnis prædiți oculis, ad auſtralia Grønlandiæ inveniuntur littora.
Ingnek, Ild, ignis, 2. Sovel-Kiæ.
Ignaglégiarpok, t. ſ. ſ. lyner, fulgurat.
Ingnerſoak, ſtor Ild, 2 Drage, magnum incendium, 2. draco, Meteoron ignitum.
Ingnekpok, t. ſ. ſ. fommer Ild i, ignem concipit.
Ingnengniarpok, t. ſ. ſ. ſlaaer Ild, ſtræber at ſtaffe Ild, ignem excutit ſilice, ignem producere, elicere ſatagit.
Ingnektaút, en Flintſteen, ſilex, pyrites.
Ingnerſit, et Jyr-Staa, ſpeculum cauſticum, 2. Jyrſtad, foculus, ignitabulum.
Innakópok, t. ſ. ſ. har fier, holder af, amat, in deliciis habet.
Innakoáu, ſ. ſ. inuſ. id. Emetumgvoet enekuára.
Innakonakáp, ſ. ſ. er padig, elſkelig. Siges allene om Børn, jucundus, amore dignus eſt; de infantibus duntaxat adhibetur.
Innarlerpok, S. ſ. ſ. død og begraven, mortuus & ſepultus eſt.
Innarlerſok, en Død og Begraven, mortuus & ſepultus.
Innarpok, t. ſ. ſ. ligger, cubat; de hominibus dicitur.
Innengavok, S. ſ. ſ. id.
Invengarſok, ſom ligger, cubans.
Innesárpok, t. ſ. ſ. gaaer tilſig i Seng, mature cubitum it.
Innarbik, Sove-kammer, cubiculum.
Innengaubik, Tiid at legge ſig ned, tempus cumbitum eundi.
Innarlukpok, t. ſ. ſ. er i nerede, kommen af lave, 2. er ſlap, ſtrøbelig, 3. er Krøbling, intricatus implicitus eſt, 2. debilis infirmus eſt, 3. mutilus eſt. Innarluktok. nom.
Innè, Sted, Cammer, locus, conclave. Pauiam innanepok.
Innitſet, pl. car. ſing. en Hekke, Grind, hvor Klæder legges paa for at tørres over deres Lamper, ſom hænge i ſamme, crates, qvibus veſtes madidæ injiciuntur, ut lampadibus ſuppoſitis ſiccentur.
Innitſaurſak, en Ild-riſt, craticula D.
Innello, en Tarm, inteſtinum.
Innellúrſak, ſom ligner en Tarm, 2. en Pølſe, 3. Kringle,

le, qvod inteſtini ſpeciem habet, 2. farcimen, 3. ſpira.

Inneràk, et Huus eller Telt, domus vel tentorium. A.

Innérpok, t. ſ. ſ. 1. er færdig, abſolutus eſt, c. ſ. 2. forfærdiger, 3. kommer til Ende med noget, perficit, ad finem perducit.

Innerpok, S. ſ. ſ. er udſpilt, ſtaaer endnu i Spilning, expanſus eſt, adhuc in expanſo eſt, ut latius extendatur, c. ſ. ſpiler ud, extendit.

Innerbik, en Ramme at ſpille Skind udi, tendicula, inſtrumentum ad expandendas pelles.

Innertuiok, ſ. c. ſ. haſter med Betalningen, fordrer haſtig Gield, ſolutionem urget, ac alienum nomina exigere properat.

Inneppok, t. ſ. ſ. inuſ. beder, rogat, jubet.

Sennakullunga inneppanga, haud bad mig arbeide, rogabat me opus facere, opus mihi injunxit.

Innéiſyok, S. ſ. ſ. id.

Inneitſiſit, Bud, præcepta D.

Innérterpok, t. c. ſ. forbyder, prohibet.

Innérterrirſok, en Forbyder, 2. et Spøgelſe ſom Angekkut indbilder deres Landsmænd, ſaaver i Luften, til hvilken alle døde Grønlændere maae tolde deres Indvolde, naar de fare til Himmelen, ſamme har en Stang i Haanden med en Ulo eller Kemſtiever Knив udi, hvormed hand ſtiærer dem op, hand ſiger ikke andet end: innelluksaka, mine Tarmer. vid. Erloerſortok. Adverſarius, dæmon, qvalem Angekkuti fingunt in æthere habitare, cui defuncti Grœnlandi, cœlum petentes, inteſtina ſua vectigalis nomine ſolvunt. Craterem una cum ullo i. e. falce vel cultro adunco, qvo ventrem diſſecet, manu tenere dicitur.

Innerterrépok, S. ſ. ſ. er tvær, modvillig, ulydig, animo difficilis, aſper, immorigerus eſt.

Innerterſeriárpok, t. ſ. ſ. er lydig, obtemperat.

Innerterſeriártok, lydig, obtemperans.

Innertikſivok, S. ſ. ſ. er god at bede, er villig, facile inducitur, facilis & promtus eſt ad mandata exſequenda.

Inniminnérpok, S. ſ. ſ. inuſ. undſeer ſig for, veretur.

Innimigilérpok, S. ſ. ſ. inuſ. id.

Inniminérka, Undſeelſe, verecundia. Innijulnerka nulliangvoara.

Innimigáu S. ſ. ſ. inuſ. undſeer ſig for attartorbiginek innimigara, jeg undſeer mig at laane af ham, erubeſco ab eo mutuum petere, mutuari.

Innorak v. ingorak, vid. ingipok.

Innórpok, t. c. ſ. naaer til, et

ſt ſor fort, non ſufficit, juſto brevior eſt. Kutſekau innorpara, det er ſor hoyt, kand ikke naae.

Innópok, t. e. ſ. id. Umiarſub pituta innopoh.

Innórſarpok, t. ſ. ſ. ſommer til kort, naaer ikke, detrimentum capit, haud ſufficit, non aſſequitur.

Innórnakau, e ſ. ſ. er vanſkelig at naae, kand ikke indhentes, aſſequutu difficilis eſt, deprehendi nequit.

Innúvok, s. ſ. ſ. 1. lever, 2. er et Menniſke, vivit, homo eſt.

Innuárpok, t. e. ſ. dræber, ſlaaer ihiel, nl. Menniſker, occidit, interficit, ſc. homines.

Innúktak, et ihielſlaget Menniſke, homo occiſus.

Innúktalik, en Manddræber, homicida.

Innurſiortok, en Billedhugger, Statuarius. D.

Innugáu, ſ. ſ. inuſ. eiſter, holder af, kand fordrage, amat, deperit, ferre poteſt.

Innuk, 1. et Menniſke, homo. 2. Kar Nozak, en Grønlænder, Grønlandus, c. ſ. 3. Herre v. Eyere af en Ting, dominus, rei poſſeſſor. 4. Kyllingen i et Eg, pullus in ovo. Menniuin ilinua, 5. kand og bruges om GUD, ut: Sillaſſum innua, den ſtore Verdens HErre, Dominus univerſi, ima okaragiput karalit: Sillam innua, ſuna pinnerpæt ſiunekangilanga.

Innukatingvoak, ſ. ſ. inuſ. innukatingvoara, 1. mit ſtille Med-Menneſke, 2. min ſtille Kone, mi homuncio, proximus, a mea uxorcula.

Innukſiſimángilak, er uforſkammet, nærvitz, impudens, naſutus eſt.

Innuroſck, et lidet underjordiſk Trold, genius quidam ſubterraneus.

Innúſukpok, t. ſ. ſ. er ung, juvenili eſt ætate.

Innuſuktok, en ung Perſon, juvenis.

Innurſák, et Billede, effigies, imago.

Innúkſuk, en Vare, et opreiſt Tegn, ſpecula ſeu ſignum erectum in ſpecula.

Innúkſuit pl. ſmaa ſmaae Pinde en Alen lange, ſom ſættes ud i Marken med en Torv paa Enden eller en Pelds paa, at fremme Reensdyr med til Bueſkytterne, naar der ere ikkun faa Folk at jage, baculi graciles cubiti longitudine, glebula v. centone muniti, qui paſſim in campo collocantur, ut humanam præbeant ſpeciem, ad terrendos & in inſidias illiciendos rhenones, cum rariores ſint venatores.

Innúarolik, en Pygmæer, Pygmæus, Nanus, qvales Grønlandi arbitrantur in orientali terræ tractu degere.

Innúſik, Ungdom, juventus, rarò ſ. ſ. Innuſera, min Ungdom, juventus mea.

Innúniarpok, t. ſ. ſ. jiræber eſter

ingvoara, 1. mit lille Mennesse, 2. min lille, mi homuncio, pro. à mea uxorcula.

ſſimángilak, er uſor- net, nærbliſ, impuden. us eſt.

ſek, et libet underjor- Trold, genius quidam rranеus.

kpok, t. ſ. ſ. er ung, ili eſt ætate.

ktok, en ung Perſon, ia.

ák, et Billede, effigies, o.

ſuk, en Vare, et opreiſt), ſpecula ſeu ſignum ium in ſpecula.

ſuit pl. ſmaa ſmale Pinde en lange, ſom ſettes ud rſen med en Tord paa En- eller en Peids paa, at ime Reensdyr med til ſpytterne, naar der ere n ſaa Folk at jage, bacil- racilles cubiti longitudi- lebula v. centone muniti, paſſim in campo collocan- ut humanam præbeant iem, ad terrendos & in lias illiciendos rhenones, rariores ſunt venatores.

rolik, en Pygmæer, Pyg- s, Nanus, qvales Grøn- li arbitrantur in orientali a tractu degere.

ſik, Ungdom, juventus, ſ. ſ. Innuſera, min Ung- n, juventus mea.

niarpok, t. ſ. ſ. ſtræber ef- ter

ter et lave, vil gierne leve, vitam amat.

Innugárpok, ſpiller med et ſtaaet Øre af Been, ſom er et Anſigt paa, og løber omkring efter en Traad, den Anſigret ſommer at vende til, ſtal betale, ludi genus, ubi larva faciem humanam imitans, per filum circumagitur, iſque, cui tandem obvertitur, pendere tenetur.

Innurérpok, S. ſ. ſ. dræber Folk, homines necat.

Innurérſok, en Mandbrøderſ, homicida.

Innungéipok, S. ſ. ſ. er kaadmundet, taler ſtore Ord, projicit ampullas & ſeſquipedalia verba.

Innungéitſok, en Kaadmund- bet, Storpralere, thraſo.

Innutokávok, S. ſ. ſ. haand er gammel, ætate provectus eſt.

Innutokák, en gammel Mand, ſenex.

Innutokárſoak, en meget gammel Mand, decrepitus.

Innukſiárnerpok, S. ſ. ſ. er venlig, omg ugelig, beſeven, blandus, humanus, urbanus eſt.

Innukſiárnerſok, et frønt og venligt Menneſke, homo bene moratus & facilis.

Innukſiarnépok, S. ſ. ſ. 1. er ſlem, ond, 2. uomgængelig, pravo & aſpero eſt animo.

Innukſiarnéetſok, et uſærlige- ligt, uomgængeligt Menneſke, homo auſterus, contumax, moroſus.

Innungérnek, 1. Tøy ſom er ſkik ved en Ægte, 2. en død Mands Tøy, qvod poſſeſſore caret, defuncti ſuppellex.

Innuilarſiórpok, t. ſ. ſ. 1. ſø- ger Ensligbed, 2. er ene, 1. ſolitudinem amat, 2. conſor- tio deſtitutus eſt.

Innukajoipok, S. ſ. ſ. der finder ingen Folk, Folkefrie, hominibus caret, humano cultu deſtituitur.

Innukajuitſok, hvor ingen Folk findes, Øden, locus humano cultu deſtitutus, deſertum.

Innugikpok, S. ſ. ſ. er et ſmukt Menneſke, homo eſt venu- ſtus.

Innugikſok, et deyligt, vel- ſkabt Menneſke, homo forma eximia & venuſta.

Innytſokák, et voxen Men- neſke, homo adultus.

Inningigékpok, S. ſ. ſ. ſiedet ved, naar man har ſur megen Beſog, donum ventitantes faſtidit.

Innutigaú, ſ. ſ. inuſ. lever der- af, har ſit Ophold deraf, qvæſtum inde facit, victum exinde capit.

Innukoekſik, en gammel Mand, vir exactæ ætatis.

Innukoekſarſoak, id.

Ipekpok, t. ſ. ſ. er bleven ſid- den, inqvinatus eſt, c. ſ. ſidner, bemudler, inqvinat, col- luvulat.

Ipek, Smudsighed, Skarn, ſqvalor, ſordes.

Ipérgvoak, diminut: det Be-

ſudlede, m. Bure-Klap, inquinatum, femoralium lacinia.

Ipertóvok, er meget beſmurt og ſtiden, illuvie undiqve conſpurcatus eſt. Arnakoekſarſoit ipertutlaraut.

Erkyárpok, t. c. f. tager Skarnet af, renſer, ſordes diluit, purgat.

Erkyainſok, en Renſer, Tvetterſte, lotrix.

Ipekſak, i gaar, heri.

Ipekſáne, i forgaars, nudius tertius.

Ipſak, forleden, ungefehr for 14 Dage ſiden, ante aliqvod tempus, qvatuordecim circiter abhinc diebus.

Ipſarugo, om en 14 Dages Tid hereſter, qvatuordecim poſt dies.

Ipſáliok, S. f. f. hand har været der længe, neinſig 14 Dage eller 3 Uger, diu huic moratus eſt, ſc. duas aut tres ſeptimanas. Ipſaliſſook terſane, hand ſkal være der nogen Tid, aliqvamdiu ibi commorabitur.

Ipekſigame, med allerforſte, om en 4, 6. eller 8 Dages Tid, propediem, qvatuor, ſex aut octo poſt dies.

Iperak, Veeg i Lys eller Lampe, ellychnium.

Iperárpok, t. f. f. gaaer i Vand, in aqva meat, vadit.

Ipparpok, t. c. f. ſlikker Talterket, 2. æder Levninger eſter en anden, 3. gnaver Been, orbes lingit, 2. reliqvias ligurit, 3. oſſa rodit.

Ipperárpok, t. c. f. ſlipper af Hunderne, e manibus emittit.

Iperák, en kort Rem med Harpun, ſom bruges paa Iſen, at ſtyde Sælhunde med, lorum brevius jaculo annexum, qvo phocæ in glacie feriuntur.

Iperáutak, en Svøbe, flagellum.

Iperártorpok, t. c. f. pidſer, flagellat.

Iperartorkſkpok, f. c. f. hand forſtaaer ſin Svøbe, temperare flagellum pulcre callet.

Iperartorkſkſok, den ſom forſtaaer ſin Svøbe vel, qvi bene flagellare ſcit.

Ipérnak, en Myg, culex. N. Ippérngak, id. S. Kangertluit ipernartutlaraut.

Ipivók, S. f. f. 1. er qvalt, 2. drukket, 3. forſprenges af Hede, 1. ſuffocatus, 2. demerſus eſt, 3. æſtu anhelat.

Ipitípok, t. f. f. qvæler, ſuffocat.

Ipo, vid. Epo v. Epu.

Ipſek, f. f. inuſ. Saft, ſuccus. Paurnen ipſerat. Orpium ipſera. Orkſun ipſerat.

Ipſeroſerpok, f. f. binder Hundene om Snuden, maribus vinctus eſt, c. f. binder Hundene om Snuden, nares earum adſtringit.

Ipſe-

Ip.

Ipſerut, v. i
Tiere, pix
Ipſerurpok,
beger, pic
Ipſiavok, ſ
Ipſiauik, 2
Sadel, ſea
Ephippium
Ipſiautak id.
Ipſiautrkſoak
ne, ſolium.
Ipſiauiórtok
ſellarius v.
Ipſinnerit,
ligge imelle
faſte Jis,
continenten
fluctuantia.
Iptorérpok,
balbutit.
Iptorerſok, e
bus.
Irkſikpok, t
ſetter Rum
pus inclina
verſo.
Irkſoma; ha
der, ille, i
hic eſt. vid.
Irkſorpok,
løber ſamme
ſatvr.
Irkſuk, dual
Irkſuglit, e
ſom paa Re
angelica maj
Irkſutit, en U
ner Roſmar
Irkſukpok,

Ipſerut, v. ipſerurſoak, Beeg, Tiere, pix.

Ipſerurpok, ſ. ſ. lnuſ. tierer, beger, picat. vid. upſerut.

Ipſiavok, ſidder, ſedet.

Ipſiauik, Bænk, Stoel, 2. Sadel, ſcamnum, ſedile. 2. Ephippium.

Ipſiautak id.

Ipſiauſirkſoak kollilik, en Throne, ſolium. D.

Ipſiauiórtok, en Stoelmager, ſellarius v. ſedilium opifex.

Ipſinnerit, de ſtykker Jis, ſom ligge imellem Landet og den faſte Jis, fragmenta glaciei continentem inter & glaciem fluctuantia.

Iptorérpok, S. ſ. ſ. ſtammer, balbutit.

Iptorerſok, en Stammere, balbus.

Irkſikpok, t. ſ. ſ. bukker ſig, ſetter Rumpen i Veyret, corpus inclinat, culo ſurſum verſo.

Irkſoma, hand, den, hand her, ille, iſte, is, qui iſthic eſt. vid. Inga.

Irkſorpok, t. c. ſ. ſtorkner, lober ſammen, congulat, ſpiſſatur.

Irkſuk, dual. teſticuli.

Irkſuglit, et ſlags Qvanne, ſom paa Norſk kaldes Sloker, angelica major.

Irkſutit, en Urt ſom næſten ligner Roſmarin.

Irkſukpok, t. c. ſ. ſiger, mee-

der, collineat. Nerlerit tingmirſub irkſupei,

Irkſutak, det man ſætter paa, id, ad qvod collineatur.

Irpſovok, S. ſ. ſ. er tyk, craſſus eſt, ſpiſſus eſt.

Irpſok, Muld, Jord, humus, terra. Arnanguna pinnerromatók ſorlo irpſungitſok.

Irſe, Froſt, Kulde, gelu, frigus.

Irſingovok, S. ſ. ſ. er kold, froſer, er ſtærk Froſt, friget, alget, acre frigus eſt.

Irſekau, id.

Irſangiárpok, bliver Veyevir, holder op at froſe, ſolvitur hyeme, remittitur, regelat.

Irſigau, ſ. ſ. ſeer paa, intuetur.

Irſe, Øye, oculus.

irſitók, ſtor-øyet, prægrandibus præditus oculis.

Irſikiſok, ſmaa-øyet, minutos habens oculos.

Irſigikpok, har gode Øyen, lynceis præditus eſt oculis.

Irſilúkpok, har ſvinne Øyen, oculis laborat, lippit.

Irſakitok, eenøyet, monoculus.

Irſerak, ſmale ſmaa Troſde, ſom giemme ſig i Jorden, lar ſubterraneus.

Irſérpok, t. c. ſ. giemmer, forvarer, recondit, ſervat.

Irſeinirſárpok, t. c. ſ. ſeer ud igiennem Vinduet, per feneſtram videt, proſpicit.

Irſigingitſurſárpok, t. c. ſ. la-

der ſom man ikke ſeer, ſeer igiennem Fingre, connivet viſum, diſſimulat.

Irſick, et lidet Grønlandſk Absconſel med Hul paa for hvert Øye, 2. Briller, conſpicillum.

Irſigikſiut, Øyen-Salve, collyrium.

Irſitúgak pl. Irſitoket, cibus ceti, i. e. piſcis parvulus bene oculatus.

Irſértorpok, t. f. f. ſtiler ſig, abdit ſe.

Irſipok, t. f. f. falder i Vandet, in aqvam incidit.

Irſukpok, t. f. f. er glad, fornøyet, lætus eſt.

Irſuarpok, t. c. f. vrænger efter een, giør ligeſom en anden, 2. ſiger hans Ord efter, ringit, 2. verba alterius profert, irſuarajokaut karalit.

Irſuartok een ſom vrænger, verborum diſtortor, 2. een ſom taler en andens Ord, ſermonis alieni recitator.

Irſórpok, vræger, dadler, foragter, rejicit, culpat, deſpicit.

Irſoriu, f. f. id. Irſoarajokaut arnet.

Iſarrák, en Trommes Stok, bacillus, qvo tympanum impellitur, jajam eſarrata Trommens Stok, tympani bacillus, A.

Iſávok, s. f. f. falder i Støver, naar en Tønde eller Kar ſtilles ad, dehiſcit, fatiſcit, cum cadus vel aliud vas compoſitum diſſolvitur & dilabitur.

Iſekpok, t. c. f. ſlaaer een paa Munden, 2. retter ſig efter, os contundit, 2. extendit ſe ad.

Iſerpok, t. c. f. gaaer ind, intrat.

Iſerbigau, f. f. inuſ. gaaer ind til, ingreditur ad.

Iſérterpok, t. f. f. flytter i Huus, in domum commigrat, domum occupat.

Iſertárbik, en Dør, Indgang, janua, introitus.

Iſerpſoárterpok, ſanger Raaget med Spæk, hvori er ſat en Pind, ſom ſkal ſtaae faſt i Halſen, mergos lardo capit, in qvo paxillus latet, faucibus avis inhæſurus.

Iſerſorák, Spækket med Pinden udi, lardum, cui paxillus ineſt.

Iſiket, pl. Fødder, Taer, pedes, pedum digiti.

Iſigaúriet, en Læſt, calcei forma.

Iſingmipok, ſpænder med Foden, pede ferit.

Iſimerpok, t. c. f. ſpænder fra ſig med Foden, pede à ſe repellit.

Iſiamák, Skoe, calceus.

Iſiamáliok, s. a. f. ſyer Skoe, calceos conficit, c. f. ſyer Skoe til en anden, calceos alteri conficit.

Iſiamáirſok, en Skoemager, ſutor.

Iſigé-

Iſigérſiok, S. ſ. ſ. fryſer paa Fødderne, pedibus friget.

Iſirpſorpok, taler ſagte, viſker een i Ørene, ſuppreſſa voce loquitur, in aurem inſuſurrat.

Iſivſak, et udſpilet Rensdyr-ſkind, expanſa rhenonis pellis.

Iſórpok, t. ſ. ſ. er tyk, mørk, ſpiſſus, obſcurus eſt. Imak ſorpok naka tekkukſaungilak.

Iſek, Røg, fumus.

Iſerſovok, S. c. ſ. fumat.

Iſinarpok, t. ſ. ſ. ryger, fumat.

Iſugútavok, S. ſ. ſ. er ſagtig, vaad, humidus eſt.

Iſugutarſiut, Dug ſom falder nid, ros.

Iſuſpok, t. ſ. ſ. 1. er udſtrakt, extenſus eſt, 2. c. ſ. udfolder, udbreder, explicat, ſolvit.

Iſua, ſ. ſ. inuſ. Enden, terminus. Iglum iſuanepok.

Iſorpiak, ſ. ſ. inuſ. yderſte Ende, v. Spidſe, extremum.

Iſúmavok, S. ſ. ſ. 1. mener, tænker, ſentit, cogitat, 2. c. ſ. har een i Erindring, ſiger og ſpørger, naar man ikke ſeer nogen, meminit cujus. dicitur & ironicè de eo, quem qvis flocci pendit.

Iſumák, 1. Tanke, 2. got Gemyt, Frombed, Evne, 1. cogitatio, 2. animus ingenuus, judicium.

Iſumangnik peet, gior ſom du ſelv vilder, age pro arbitrio. Marlungnik, iſumakarponga jeg har tvende Tanker, d: jeg veed ikke, hvad jeg ſkal reſolvere til, duabus ſum ſententiis, i. e. hæreo, qvid conſilii capiam. Iſuma terſa, det ſamme ſom Inuk terſa.

Iſumagíkpok, S. ſ. ſ. er from, ſtikkelig, probus, bene moratus, modeſtus eſt.

Iſumagikſok, from, god, probus, bonus.

Iſumalúkpok, t. ſ. ſ. er vred, argſindet, ſtemt Gemyt, animo eſt aſpero, pravo.

Iſumalúktok, en vred, arg, ſtemt Perſon, homo pravus, perverſus, auſterus.

Iſumagiu, ſ. ſ. inuſ. tænker paa, har i Tanke, cogitat vel meditatur. Iſumagingoaralloorpara nau iſumagingikanga, endſkiønt hand tænker ſiet intet paa mig, ſaa ligger hand mig dog paa Hiertet, qvamvis nullam adhibet mei memoriam mihi tamen curæ cordiqve eſt, v. mihi in mente hæret.

Iſumaliórpok, t. ſ. ſ. grunder, ſidder i Tanker, 2. har Frier-Tanker, meditatur, varia ſecum volvit, 2. amores meditatur.

Iſumálukpok, t. ſ. ſ. frygter for een ſom er borte, metuit cui abſenti.

Iſumalugau, ſ. ſ. inuſ. id. Illoca iſumaluara kamarſok.

Itek, Ninnye-Ost, foramen ani.

ani. Itek aperſoak, Rumpe-Hullet bliver tilſpurt, d: af det dumme Breſt ſkal man noſſoac Svar, anus conſulitur, i. e. ex iſto ſtipite rem quidem cognoſces. Itſe pya, haud mecnte ſig ſelv.

Iterrit, en Stoel med et Been, ſom bruges paa Iſen, naar de ſidde at ſtikke Sælhunde, monopodium ſedile unico inſtructum pede, in qvo ſedent, phocis inſidiantes in glacie.

Iterpok, t. ſ. ſ. vaaner op, er vaagen, expergiſcitur, vigilat.

Iterſarpok, t. e. ſ. vekker een op af Søvne, è ſomno excitat qvem.

Iterſartok, en Vækker, expergefaciens.

Iterrok, gammel Piſs, ſom lugter, ſtinkende Urin, lotium ſitu fœtens, urina mali odoris.

Iterſarpok, t. e. ſ. giør Hule udi, Ribler udi, ſalebras agit, excavat. Iterſungnik iſiamaglit ſikko iterſaraet piſſiyinnak; de ſom bruge Træ-Skoe, ſand giøre Ribler og Huler i Iſen med deres Gang, qvi ſculponeis incedunt, glaciem aſperare poſſunt eundo.

Iterſartok, ſom er ujævn, hulet, aſper. Nuna iterſartok, et ujævnt Land. Kina iterſartok, Hans Anſigt er fuld af Smaakoppe-Ar, facies ejus variolorum nævis frequens eſt.

Iterſak, en Hule i Jorden, caverna terræ. Innuk ſiurlek Iterſamit naurſok unnerarae karalit, Grønlænderne ſige, at det førſte Menniſke er opvoxen af Jorden, fabulantur Grœnlandi primum hominem è ſpelunca prodiiſſe.

Itigarpok, t. e. ſ. gaaer ikke igiennem, bider ikke paa; haud penetrat; dicitur de telo vel glande ſclopo e.ſſuſſa & in vanum lapſa.

Itimnarpok, Harpunen er brækket ud i Linnehullet, ſparus vel jaculum amento rupto excidit.

Itimnek, ſteil, brat, præceps, præruptus. Nunam itimnera.

Itivok, S. ſ. ſ. er dyb, profundus eſt. Umiarſub kiſſarbia itekau.

Itekau, ſ. ſ. meget dyb, admodum profundus eſt.

Iteſiau, dyb, profundus. Innuk iteſiau mallerſorſutlarau.

Itlerbik, en Kiſte, ciſta, arca. Itlerbiurſak, ſom ligner en Kiſte, arca.

Itlerbiurſarſoak, id. arca Noæ.

Itſak, for mange Aar, for lang Tiid ſiden, multis abhinc annis.

Itſarſoak, for megen lang Tiid ſiden, perlongo dehinc tempore.

Itſarojurkſoak v. Itſarojungvoarſoak, i ældgamle Dage, antiqvitus.

Itſik,

Itſik, Hvilden i Egget, albumen ovi.

Itſorpok, t. c. ſ. ſeer ud af Døren, è foribus proſpicit.

Itſoarpok, t. c. ſ. ſeer ud efter nogen, ſeer ned igiennem Iſen, for at ſtikke Sælhunde, it. ſtikker Steenbider af Boade, proſpectat qvem oculis veſtigans, oculos intendit ad figendas phocas ſub glacie, it. ſqvatinas è ſcapha fuſcina captat.

Itſoartut, en lang Stang, at ſtikke Sælhunde med paa Iſen, contus ferro præfixus, ad figendas in glacie phocas.

Itſoannirſarpok, t. c. ſ. ſeer ind, ſeer uden fra ind ad, inſpicit, foris introſpicit.

Ituet, Beſte-Fader, den ældſte Mand i Huſet, avus, vir natu maximus cujusvis domus.

Ituipok, t. c. ſ. gaaer over Land, iter facit terreſtre.

Ituitok, een ſom gior Viſiter over Land, iter faciens terreſtre.

Itumak, Luen i Haanden, den flade Haand inden i, vola manus. Ituma ull pkartlugo, giv Haanden fuld, da pugillum, vel qvantum vola capit.

Ivavok, ſ. c. ſ. ligger paa Eg, 2. ligger paa Fiſke-Rogn, ovis avium, 2. ovis piſcium incubat.

Ivarſok, qvi ovis incubat, ſom ligger paa Eg.

Iveit, Fugle-Rede, 2. Dunen i Reedet, 3. den Fiſke-Rogn, ſom er halv moden, at blive til Fiſk, 1. nidus, 2. plumæ, qvæ in avium nidis reperiuntur, 3. ova, qvæ piſcis maturitatem fere attigerunt. Sueit ivarſarivieit Angutit auliſaket, ſorlo Tingmirſet, Han-fiſken i Havet, ligger paa Rogn, ligeſom Hvale paa deres Eg, piſcis mas ovis ut avis incubat.

Ivngerpok, t. c. ſ. ſynger, cantat.

Ivngerut, en Sang, cantus.

Iverpok, ſ. c. ſ. ſynger om een, for at laſte ham og bebreyde ham hans Feyl, cantu cavillatur & vitia cui exprobrat.

Iverſuk, heeder de tvende, ſom certere Sang med hinanden, hvo ſom har de fleeſte Viſer og de ſkiønneſte Stik-piſter, har vundet, dermed afgiøre de al Trætte, og ere ſiden gode Venner, ita dicuntur duo cantu certantes, qviqve eorum plures easq e cutiſſimas fundit facetias, palmam reportat. Hoc pacto Grœnlandi lites enatas componunt, & alter cum altero in gratiam redit.

Ingiorpok, t. c. ſ. holder Sangen med en anden, cum aliis concinit, carmen modulatur. Ingioruk, ſiung med ham, cum eo concine.

Iverſarnerpok, S. ſ. ſ. det er Træk-vind, aura permeat.

Iverſarnek, Træk-vind, aura tranſpirans. Kakken akornet iverſarnerpok, imellem Biergene er Træk-vind, aura inter montes in arctum compreſſa, vehementius furit.

Ivertipok, t. c. f. ſætter ſaft, inſigit, impingit.

Iviengе, pl. Iviengit, Bryſter, Patter, Yver, mammæ, uber.

Ivik, 1. Græs, gramen. Ivgit, pl. 2. Brød, panis. S. Ivik kakoktok, panis ſimilagineus, Hvede-brød. Ivik mangertok, haart Brød, Kavringer, panis bis coctus v. nauticus.

Ibiorpok, t. c. f. bager Brød, panem coqvit. D.

Ibiortok, en Bager, S. Piſtor.

Ibiorbik, Bagerhuus, 2. Bager ovn, S. Piſtrina, 2. furnus. D.

Iviſaàk, Farve, af hvad ſlags Couleur det end er, color cujuscumqve generis.

Iviſatpok, t. f. f. farver, maler, inficit, tingit, pingit.

Iviſairſok, en Maler, Pictor.

Iviksarpok, t. c. f. ſtiner, beſtryger, agglutinat, linit.

Iviksaut, noget at giøre tet med, ſpiſſamentum.

Iviksairſok, ſom giør tet, ſpiſſans.

K.

Ka, v. Kaka v. Kalo, mere, plus, amplius,

Ka, det øverſte, oven paa, 2. Huden, ſuperficies, 2. cutis. Iglub kanepok, ut: Kaga killalerpok, min Hud eller Krop begynder at blive ſkabet, cutis vel corpus meum ſcabie obduci incipit. Umiarſub kane, øven paa Skibs-dekket, in ſuperius navis tabulatum.

Karpiak, det Allerøverſte, Spidſen af en Klippe, cacumen.

Kagikpok, S. f. f. er hvid paa Kroppen, ſkiønt Legeme, cute eſt candida, corpore venuſto.

Kalukpok, t. f. f. har ſtug og ſtrumpen Hud, aſpera eſt cute.

Kak, Underdyne, Matraſſe, Skind at ligge paa, ſtratum lecti inferius, gauſape, pellis ſubſtrata.

Kale, ſad dig høre, ut tu, loqvere, ut te videam.

Kabbarpok, t. f. f. ſtiger op af Magen, 2. Vandet ſtiger, det er neſten ſiod, v. høye Vand, ructus è ventriculo exoritur, aſcendit, 2. mare accedit, augetur æſtus excitat ſe è mari, venilia eſt. Ulle kabbarpok, 3. giver ſig op i Vandet, forlader Bunden, 3. emergit, fundum deſerit. Sullupauket kabbarput.

Kablo, Øyenbryne, ſupercilia.

Kablutok, den ſom har ſtore Øyenbryne, magnis prædictis ſupercilliis.

Kablukitſok, den ſom har ſmaa Øyenbryne, qvi minora habet ſupercilia.

Kablurikſok, ſom har ſmukke Øyen-

Øyenbryne, formoſis prædi-
tus ſupercilliis.

Kablok, Hornet paa enden af
en Aare, os in extremo rami.

Kablunak v. Kablunarſoak,
en Europæer, ſom ikke er af
Grønlandiſke Folk, Euro-
pæus, alienigena, qvi non
eſt è gente Grœnlandica.

Kablunarpok, t. ſ. ſ. beſøger
Kablunæt, peregrinos invisit,
frequentat.

Kæ, kom, lad ſee, giør det,
age, huc ades, tenta, fac pe-
riculum Kenna, à kæ & ne-
una, tuoviorit! ſkynd dig! fe-
ſtina!

Kæne, uden, lad det da blive
derved, euge! ſit vel ita.

Kærſok, vid. Kakokpok.

Kærrak v. Kærreitſiak, en
Steenbider, ſqvatina. S.

Kaglipok, t. e. ſ. nærmer ſig,
kommer nær til, appropin-
qvat, propius accedit. Umiar-
ſoit kaglipat, naves appro-
pinqvant.

Kaglyok, id.

Kagluarpok, t. e. ſ. river
bort, abripit. Mekkotiga
kagluarpara, acum meam
abripui, ſ. ſ. bortrevet, abrep-
tus. Merkota kagluarpok,
hendes Synaal er bortreven,
acus ejus abrepta eſt.

Kajak, en liden Grønlandſk
Baad med et Hul midt paa,
hvorudi Manden ſidder, cym-
ba Grœnl. minor, in cujus
medullio foramen eſt, è
qvo remex prominet. Me-
tonymicè, Manden i ſin Ka-
jak, remex cum ſcapha ſua.

Kajáurſak, en liden Model af
ſaadan Baad, 2. vild Roſ-
marin, proplaſma, typus
cymbæ, 2. libanotis ſylve-
ſtris, terebinthinata.

Kajártorpok, t. ſ. ſ. roer udi
Kajak, in cymba remigat, c. ſ.
roer i det Farvand, mare
iſtud remigando permeat.

Kajávok, drukner, bliver bor-
te i en Kajak, mergitur, perit
una cum cymba.

Kajéipok, S. ſ. ſ. følger i Hæ-
lene, vil allerſteds være med,
veſtigia premit, ubiqve aſſe-
ctatur.

Kajéitſok, 1. den ſom altid vil
være med, aſſiduus aſſecla.
2. en Mave af en Stalhund
fyldt med Tran, ventriculus
phocæ oleo cetaceo repletus.
Maven maae følge Kroppen,
den ſom følger een altid i Hæ-
lene, ventriculus comitetur
corpus, aſſiduus comes, lateri
cujus inhærens v. aſſecla.

Kajékſorpok, t. ſ. ſ. 1. ſtiller
ſig, kommer ſaa ſagtelig, kom-
mer lurende, ſiſtit ſe, ſuſ-
penſo accedit pede, ſuſpenſo
gradu inſidias molitur. 2.
c. ſ. forer varligen, lempeli-
gen, cautè, circumſpectè
ducit. Okeſikſello erngut-
ſillo kaumarſut kajekſortlug-
it pirſariakarput, man maa
omgaaes Veyſteen og Glas
varligen, caute tractandum
eſt vitrum.

Kajengnakau, t. f. f. er ſvag, ſvøbelig, ikke ſtærk nok, debilis, infirmus, oneri eſt impar. Umiarſoak kajengnartok, et ſvøbeligt Fartøy, navigium vitioſum. Iglo kajengnartok, et uholdbar Huus, domus ruinoſa.

Kait v. Kaitſe, det var meget, alt for meget, plurimum, nimium erat.

Kaitſorpok, t. f. f. r. er ſtille, holder op at bleſe, tempeſtas ſedatur, ventus remittit, 2. bliver friſk, lever vel, convaleſcit, valet.

Kaitſungángilak, hand farer fort af ſted, holder ſig ikke op, alacriter pergit, haud moratur. Neg, 2. ſtrax. Kaitſorane aularpok, hand drog ſtrax bort, ſtatim diſceſſit. Iglungnit kaitſungiliatit, du har ikke været længe paa Veyen fra dit Huus, à domo tua non ita diu iter feciſti. Kaitſornanga' tamaunarponga akparmanga, da hand lod mig vide, kom ieg ſtrax hid, quod ubi mihi nunciandum curavit, continuo adfui. Kaitſorane ſaimaviok, hand er ſtrax blid igien. actutum tranquillatur animus ejus.

Kaitſómiok, ſ. c. f. ſtille, Veyret legger ſig, 2. bliver bedre, begynder at komme ſig igien, naar man har været ſyg; deſævit, tempeſtas ſedatur, 2. reſtituitur ſanitati, morbo ſuperato.

Kaitſórnek, ſtille Veyr, malacia.

Kaitſorſarpok, ſ. c. f. helbreder, giør ſund, medetur, ſanum reddit.

Kaitſorſáiok, ſ. f. f. læger, curat.

Kaitſorſáirſok, en Læge, Medicus.

Kaitſorſáut, Medicament, Lægedom, medela, remedium.

Kaitſorſauliorbik, et Apothek, Pharmocopolium. D.

Kaitſorſauliortok, en Apothecker, Pharmocopœus. D.

Kaitſorſarbik, en Syg-Stue, Valetudinarium. D.

Kaitſúpok, t. f. f. kiedes ved, 2. har faaet ſin Bekomſt, 3. gider ikke længer ſiidt, piget, 2. ſatis cui factum eſt, 3. nauſeat.

Kaitſutipok, id. Timmiurſet kakkoatut kaſa kaitſupaka.

Kájorpok, t. f. f. gyſer, fryſer, ſummer ſig for at gaae ud i Kulden, tremit, friget, metu frigoris prodire horret.

Kajornakáu, ſ. f. er kolt, friget. Silla kajornakau, Luften forer Kulde med ſig, aer frigus affert.

Kajornarnakáu, t. f. f. er beſværlig, utaalelig, forer Vanſkelighed med ſig. Tales om for megen Heede og Kulde, ſom foraarſager Beſvær, moleſtus, intolerabilis eſt, incommodum adfert. De intenſiori æſtu & gelu, incommoda adferente, uſurpatur.

Kajorau,

Kajoraau, f. f. inuf. id. Iſe kajorara, det er ſor ſtark Kulde for mig, frigus acrius eſt, qvàm ut ferre qveam.

Kajórpok, t. f. f. er brunaared, colore eſt rubido.

Kajortok, brun, fuſcus.

Kajo, Suppe, juſculum.

Kajórtorpok, t. c. f. ſpiſer Suppe, juſculum ſorbillat.

Kajút, en Øſe, Slev, ſtor Skee, hauſtrum, ligula, cochleare majus.

Kajorſarpok, t. f. f. ſtiuler en Angekkoks Anſigt, naar hand ſkal mumle, vultum Angekkuti vaticinaturi obnubit.

Kaipok, f. f. inuf. ſører til, adducit.

Kaitſyok, id. Pikſaunik kaiteeet.

Kajungérpok, f. c. f. har Lyſt til, trekkes dertil, delectatur qva re, deſiderio flagrat, Angejokaingne kajungerpæk, hand længes eſter ſine Forældre, parentum deſiderio flagrat, noſtalgia laborat.

Kajungérnakau, S. f. f. trekker til ſig, er behagelig at være hos, attrahit, conſortio ſuo delectat. Nunavut kajungernakau, vores Land er behagelig, terra noſtra delectabilis.

Kajumipok v. Kajumikpok, t. f. f. har Lyſt til, cupit.

Kajumikſok, ſom har Littraae og Begierlighed, cupidus.

Kajumikſarpok, overtaler een at faae Lyſt, cupiditatem alicui injicit. Kajumikſarpanga, hand overtalte mig at faae Lyſt dertil, cupiditatem hujus rei mihi injecit.

Kajungerſak, f. f. inuf. ſom trekker til ſig, qvod attrahit. Saueet kajungarſat, en Magnet, magnes. Ivgit kajungarſat, Rav, Bærenſteen, Succinum.

Kajungerſaut, id. Auangnamut kajungerſaut, et Compas, pyxis nautica.

Kakaka, en Ræv, vulpes, H.

Kakákpok, t. c. f. hører paa Hovedet, capite bajulat.

Kakárpok, Vandet er mørk af Skyggen af Landet, aqva regionis umbra obſcuratur.

Kakik, det ſeede ſor i Panden paa Cachelotten, olium in fronte vel cranio cete dentati vel balænæ macrocephalæ, ſ. ſperma ceti.

Kakkak, Bierg, mons.

Kakkárſoak, et ſtort Bierg, mons magnus.

Kakkálliak, et giort Bierg, Taarn, mons artificialis, turris. 2. runde Taarne paa [illegible] haus.

Kakkipok, S. f. f. 1. gaaer op paa et Bierg, montem conſcendit, 2. lagt paa Land, in terram expoſitus, c. f. ſegger op paa Land, in littus, in terram exponit qvid. Kerſukſienne nunamut kakkipa. Umiarſoit mikingitſut kakitſarivieit kahlunæt.

Kakke,

Kakke, Brystbenet paa en Fugl, os pectorale avis.

Kakkejárpok, s. f. inus. bagtaler, laster, calumniatur, obtrectat.

Kakejártlerpok, S. f. f. id.

Kákkipok, S. f. f. snyder sin Nøse, nares suas emungit, e. f. snyder en anden, alium emungit. Kittornangvoet kakkirsuk.

Kakkik, Snot, mucus.

Kakkihsiut, Nøsedug, mocinium.

Kákkivik, det som er imellem Nøsen og Munden, Over-Læben, spatium v. lacuna inter nares & os, Philtrum.

Kákkyok, S. f. f. inus. sætter en Naal i et Klæde, a. syer saa tæseligen sammen, acum vesti infigit, leviter consuit.

Kakkirsyok, S. f. f. syer, suit.

Kakkirsirsok, den som syer, suens.

Kakkiorárpok, t. c. f. syer paa Huden, cutem filo trajicit, acu pingit.

Kakkillerpok, t. f. f. Foden, [illegible] syer, pes, manus [illegible]

Kak[illegible], sitter at stikke Fisk med, fuscina ad capiendos pisces.

Kákkorpok, t. c. f. gnaver, rodit. Saunek kakkorpa.

Kakkulárpok, t. c. f. gnaver, 2. Knekker i tu med Tænderne, rodit, dentibus comminuit.

Kakularnek, afgnavet, derosus.

Kakórpok, t. f. f. er hvid, albet.

Kakórtok, hvid, albus.

Kakórserpok, t. c. f. gior hvid, album reddit, dealbat.

Kakorsaviok, S. f. f. bleger i Solen, insolo.

Kakorsairsok, een som bleger, insolans, D.

Kakorsiut, som gior hvidt, Sæbe, id quod album reddit, smegma.

Kakórnek, Rimfrost paa Marken, pruina in campo.

Kakórtak, en hvid Ræv, vulpes alba.

Kakórtua, f. f. inus. det hvide i Øyet, det hvide i et Eg, albugo, albumen.

Kærsok, en graasarbet, canus, canis conspersus.

Kákovok, S. f. f. inus. falder paa, raaber een til sig, inclamat, quem ad se vocat. Nukauit kakoatit.

Kakórsyok, S. f. f. id.

Kákpok, t. f. f. er hungrig, esurit.

Kíktok, en Hungrig, esuriens.

Kílerpok, bliver hungrig, hungrer, esurire incipit.

Kángnak, Hunger, esuries, fames.

Kárserrau, f. f. er hungrig, fame laborat.

Kákugo, naar, quando, &c. de re futura. Kakkugo senneisseviuk? naar vil du giøre det? quando hoc facies?

Kakugomé, jeg veed ikke, naar det

det skal ske, nescio, quando futurum sit.

Kakutigut, undertiden, interdum, nonnunqvam.

Kallápok, t. c. s. syder, koger, bullit, fervet.

Kallatsévivok, s. s. s. bier indtil det er kogt, exspectat, donec percoqvatur.

Kallékpok, t. c. s. sætter Maven ind, trommer Bugen ind, ventrem comprimit, intorqvet.

Kalleráglek, et slags smaa Helleskynder, som er graae under Bugen, passeris genus, qvi canus sub alvo est.

Kállerpok, s. s. s. tordner, tonat.

Kállek, Torden, tonitru. Unmak kallèrsorsovók.

Kallerpok, s. s. s. ligger oven paa, incumbit. 2. er overtrukket, v. overlagt, contectum est, obsitum, c. s. legger noget oven paa et andet, imponit, ut: Nekikset kallerpei amimik, hand lagde Skind over Provianten, penus obtexit pelle. Iglo kallerpa seglilikenik, hand lagde Bræder oven paa Huset, texit domum tabulis.

Kallek, det øverste, pars superior, c. s. Loftet, lqvear, lacunar. Iglub kaliane, suprema contignatio.

Kallipak, Skallet af et Eg, 2. det Øverste, 3. Overflade, testa ovi, 2. exterior crusta, 3. amiculum.

Kallipékpok, t. c. s. overstryger, farver, maler, incrustat, inficit, pingit.

Kallipegák, farvet, 2. overtrukken, infectus, pictus. Kongim iglorsoet karsoa kangutsimik kallipegak. Kongens Huus er talt med Kalk.

Kallerrángulerpok, s. s. s. har ont over Haandledet, dolore circa carpum premitur.

Kallerrángursok, den som har ont over Haandledet, carpi dolore laborans.

Kallérripok, s. s. s. hører, faaer Ret om, audit, illi subolet, c. s. 2. giver Anledning at faae høre, 3. lader vide, facultatem dat audiendi, certiorem facit. Aggersunik kallerriput. Tukrut kallerriput.

Kalimnek, 1. Knap, nodus, globulus, pl. Kallimmerit, 2. en Kiæde, catena.

Kallimnérsoit, pl. store Knapper, Lænker, catenæ.

Kallipok, t. c. s. sløber noget paa Siden af et Fartøy, latere navigii qvid trahit. Besynderligen siges der om, at sløbe Sælhunde ved sin Side. Kajak kallitok.

Kallitok, een som har Sælhund ved Siden, trahens phocas &c.

Kallisek, Navle, umbilicus.

Kallérpok, t. c. s. sjer Stød, ladder, slipper Vand ud, aleces,

aleces, aleculas hausit, aqvam ingerit.

Kallut, pl. en' Hou, knuttet af Traad, Reder, fibrella è filis contexta, funda, seu hauſtrum reticulatum.

Kalluták, en Øſe, Sked, hauſtrum, cochleare.

Kallúpok, t. ſ. ſ. er uforſigtig, lader noget komme i Stykker imellem Hænderne, imprudè agit, manibus aliqvid emittit, ut frangatur, e. ſ. ſtøder ned af Uforſigtighed, imprudens rejicit, evertit.

Kalluktok, en ſtisdetlos Compan, homo ſocors, imprudens.

Kallurſarpok, t. ſ. ſ. har Lyſt paa, deſiderat.

Kallurſarbigau, id. ſ. ſ. inuſ.

Kamagau, ſ. ſ. inuſ. fordrager, kand got lide een, tolerat, ferre qvem poteſt. Kamagingilagit omarojuk.

Kamákpok, t. e. ſ. er vredladen, arg, ond, ad iram proclivis, morоſus, auſterus eſt.

Kamaktek v. Kamakajuktok, morоſus, iracundus.

Kamaja, ſ. ſ. inuſ. Arrighed, Ondſkab, aſperitas, malitia. Kamejanit ornigominengilak, det er ingen Fornøyelſe at komme til ham, formedelſt hans Ondſkab, conſortium ejus ob animi aſperitatem tædium parit.

Kamele, en Kameel, Camelus D. Nerſiat katigektorſoak. Pengnerum angekkerſoa.

Kamerlórpok, t. e. ſ. beſkuer, betragter, contemplatur, conſideràt.

Kamerlortitſyok, S. ſ. ſ. giver een noget at ſee paa, oculis qvid ſubjicit.

Kamik, Stövle, ocreæ.

Kamilik, een med Stövler paa, ocreatus.

Kamiſek, Halv-Stövle, pero.

Kamiſirpok, t. ſ. ſ. har Halv-Stövler paa, perones induitus eſt.

Kamikpak v. Kamikperſoak, et par ſyede Bjørne-Fiods Stövler, ocreæ ex urſinis pellibus confectæ.

Kamikpok, t. ſ. ſ. tager Stövler paa, ocreas induit, e. ſ. trækker Stövler paa en anden, alteri ocreas induit.

Kamiórpok, t. e. ſ. trækker Stövler ud, gior dem til rette, ocreas explicat, expandit, fareit, reficit.

Kamilíngavok, S. ſ. ſ. er barfodet, diſcalceatus eſt.

Kamilíngarſok, barfodet, excalceatus.

Kamiltarpok, t. ſ. ſ. trækker Stövler af, ocreas exuit, e. ſ. trækker Stövler af en anden, alteri ocreas detrahit.

Kámiut, en Stövle-ſtrekker, et Stykke Træ at ſtrekke Skoe v. Stövler ud med, inſtrumentum ligneum ad extendenda ocreas vel calceos laxiores reddendos.

Kámipok, t. ſ. ſ. continuerer

Veven,

Weven, bliver ved at reiſe, in via pergit, iter continuat, c. ſ. ſiorter frem, promovet, Iterbiga kamirſuk, ſiet min Kiſte hid, ciſtellam meam huc affer.

Kamutik, en Slæde, trahea.

Kamutilik, een ſom har Slæde, dominus trahæ.

Kamípok, t. ſ. ſ. er udſlukt, exſtinctus eſt, c. ſ. ſlukker ud, reſtingvit.

Kamitok, udſlukt, exſtinctus.

Kamitáut, en Spytte, Sipho D.

Kamitſirſok pl. Kamitſirſut D. Brandfolk, incendii exſtinctores. Kamitſirſut nallegæt, Brand-Major D. exſtinctorum incendii præfectus.

Kamingavok, 3 ſ. ſ. udſlukt, 2. har ikke at brænde, exſtinctus, 2. oleo vel ligno defectus.

Kámavok, 3. ſ. ſ. er paa Sælhunde-Fangſt i Baad, ſaaſom dens Liv ſtaaer i vove, og derfor kand regnes for udſlukt, phocas in cymba venatur, venatoris qvippe vita in periculo eſt, adeoqve pene exſtinctus cenſetur, c. ſ. farer paa et Sted efter Sælhunde, locum qvendam petit ad phocas capiendas.

Kamarſok, en Sælhunde-Fanger i Kajak, phocarum venator in cymba.

Kamma, Inde, naar den, ſom ſiger det, ſtaaer uden for, Ude, naar den er inden for, Intus, cum qvi loqvitur foris eſt, Foris, ſi intus eſt.

Kammané, der inde eller ude, paa ſamme maade ſom ovenmeldt, iſthic intus vel foris.

Kammanengilak, ſ. ſ. er ont Veyr, er ikke Veyr at være ude i, coeli intemperies eſt, intempeſtas proficiſcentibus haud congrua.

Kamna, hand derinde, hand derude, is intus, is foris, (qvi eſt) pariter ac ſuperius.

Takámna, id. ſ. ſ. ut takamna ajungilak. takaurſoma, c. ſ. ut takaurſoma iſumagingilánga.

Kaumet takamna, den Maane ſom nu er, i denne Maaned, luna qvæ jam curſum emetitur, hoc menſe.

Kámmonga, ind ad eller ud ad, introrſum vel extrorſum.

Kammínga, inden eller uden fra, intrinſecus vel extrinſecus. Kamanga annyok. Kamanga iſerpok.

Kauna, ſ. ſ. Kaurſoma, Takaurſoma, c. ſ. hand der Syd, v. hand der inde eller ude, is, qvi in auſtrali degit plaga, v. is qvi intus vel foris.

Káuko, ſ. ſ. de der Syd, illi qvi ad auſtrum. Kauko fillakapſangilet.

Káukos, id. c. ſ. Kaukos ningauluinnarpanga.

Kauánga, Synden fra, ab auſtrali parte.

Kauónga, Synden hen, auſtrum verſus.

Kauógnarpok, 3. ſ. ſ. ryſter om

om de Sød, auſtrum verſus tendit.

Kauongnartok, een ſom roeſer med Sønden, auſtrum verſus tendens.

Kauangarnetſak, en Sørlænding, homo auſtralis.

Kauóngnak, den ſom reyſer Sønder efter, auſtrum verſus tendens, is qvi ad auſtrum navigat. Kauongnæt ſokarnigtlo tugarſeniglo uſekaut.

Kauóngnarpok, t. ſ. ſ. reyſer Sønden efter, auſtrum verſus tendit.

Kanérnak, Rimfroſt, pruina.

Kanga? naar? qvando? ſc. de re præt. Kanga ſenoviuk? naar giorde du det? qvando hoc feciſti?

Kangame, jeg veed icke, naar det ſkeede, neſcio qvando evenerit.

Kángale, ja, ſo, det var den rette Karl! imò ſanè, is ipſe bonus erat vir! ubi alius alium ironicè laudat.

Kangéivna, forleden, for kort Tiid ſiden, paulo antea, paulò ante hinc.

Kángiak, Hoved, caput, A.

Kangiárliukpok, t. ont i Hovedet, capite laborat. A.

Kangakiak, ja, ita. S.

Kangatáima, interjectio, admirandi particula. Kangatsima innungvoen arkſoartlerajokæt, hvor er dog de ſtakſels Mennifter meget bagtalſt, qvam iniqvus cavillator.

Kangáttarpok, t. ſ. ſ. er opløſt, opfaren, elevatus eſt, aſcendit, c. ſ. løfter op, hæver i Veiret, extollit, in altum evehit.

Kángek, Hovedpande, 2. en Huk paa et Land, κατ' ἐξοχην Gothaab, Baals Reviers Huk, cranium, 2. promontorium, præſertim promontorium Bonæ ſpei, Gothaab vernaculè dictum, tractus Baalenſis promontorium.

Kangermio, een ſom boer paa Gothaab, in promontorio Bonæ ſpei habitans.

Kangértorpok, t. ſ. ſ. ſpiſer Hoveder, capitibus veſcitur.

Kongéruk, Vig, Bugt, ſinus, tractus.

Kangéruarkſoak, Fiord, ſtor Bugt, ſinus major.

Kangertlormio, een ſom boer i en Fiord, ad ſinum habitans. Kangertlormiut kajartomerlokaut.

Kángerpok, t. c. ſ. farer forbi noget, prætervehitur qvid. ſ. ſ. faren forbi, prætervectus. Kangermitut kangerpatigut.

Kángiupok, id. vel Tiden er forbi, ſ. ſ. tempus præteriit. Kaumæt pingujuet kangiutok unerpa.

Kángo, Iiskant, ſom hænger over Søen, mons glacialis mari imminens.

Kángorpok, t. ſ. ſ. ſyder hault, ſom der var en Hvelving under,

der, obſcurum edit ſonum, qvaſi concavum qvid ſubeſſet.

Kángoviok, S. ſ. f. ſnurker, ronchos ducit, ſtertit.

Kángmarpok, t. c. ſ. kalder paa en Hund eller andet Beeſt, canem vel aliud animal brutum vocat.

Kánguau, ſ. f. imſ. undſeer ſig ved en Ting, ſkammer ſig derfor, pudet cujus. Tiglingnek kanguara, jeg ſkammer mig ved at ſtiæle, pudor furti ſubit me.

Kanguſúkpok, t. ſ. f. er undſeelig, blufærdig for at blotte ſig, eller for noget hand har begaaet, pudibundus eſt, verecundatur ſe denudare, pudet eum facti. Verſartut kanguſugaraut.

Kanguſíktok, blufærdig, verecundus.

Kanguſuipok, S. ſ. f. er ublue, uundſeelig, impudens eſt, frontem perfricuit.

Kanguſuítok, ublue, inverecundus.

Kangunakáu, ſ. f. ſkammelig, Undſeelſe værd, turpis, erubeſcendus. Kangunakautit uikomangilagit.

Kángunak, Blufærdighed, Undſeelſe, verecundia.

Kánguak, ſ. f. raro uſit. det man ſkammer ſig ved, erubeſcendum. Kangua taiomangilara, jeg vil ikke nævne det hand ſkammer ſig ſat, nolo mentionem facere cujus eum pudet.

Kangunártok, ſkammelig, ſœdus, turpis.

Kánguſak, Meſſing, 2. Kaaber, orichalcum, 2. æs cyprium.

Kanguſak kakkoktok, Meſſing, orichalcum.

Kanguſak aupalartok, Kaaber, cuprum.

Kannák, Skinnebeen, crus, tibia.

Kánnek, en Telte-ſtang, fulcrum, tibicen tentorii.

Kannártak, Been med Kroge udi at fiſke med, os hamatum ad piſcandum.

Kánna, hand er neder, der neder er hand, infra eſt, iſthic eſt infra, Kannanepok.

Kánnane, der neder, iſthic infra.

Kannánga, neden fra, Veſten fra, infernè, ab occidente.

Kannúnga, neden ad v. hen, deorſum, deorſum verſus.

Kannéngnak, Veſten-Vind, Zephyrus.

Kannéngnarpok, t. ſ. f. Veſten-Vind blæſer, favonius ſpirat.

Kannakárpok, t. c. ſ. den er fældet ſammen, conſarcinatus eſt. Kekkagut kannakarpok ijimara

Kannalik, noget, ſom er fældet ſammen i hinanden, Skiødning af Been eller Træ, qvod coagmentatum eſt, coagmentum ex oſſibus vel ligno.

Kannejajórpok, t. c. ſ. blæſer nedſlagen, fordi man ikke

stand faae en Ting saavel som en anden, animo frangitur, quod qva re potiri nequit, æque ac alter. Angejua sauikſimet nuka kannejajôrpok, den yngre Broder blev saa nedslagen, fordi hans ældre Broder fik en Kniv, fraterum minor natu triſtitia affectus, quod major cultrum accepit.

Kannejajuáu, t. ſ. inuſ. bliver nedslagen over en anden saaet noget, adfligitur, quod alter quid accipit.

Kannêk, Mund, os, oris. Kannek terſa, det er Mund som duer til at tale, 2. det er en slem Mund paa det Menniſke, lingva hæc verborum promtiſſima, 2. petulans huic homini os eſt, ſeu lingva terſa.

Kannerlukpok, t. ſ. ſ. har Skiorbug i Munden, os ſcorbuto laborat. Amartut kanerlutlaraut ágleminut.

Kannekkaiſſakau, t. ſ. den har Mund nok, Stor-kieft, ſatis loqvax.

Kanniok, en Ulke, ſcorpius marinus.

Kanniorluk, et andet slags Ulke, som seer slemme ud, alia ſcorpiorum ſpecies, figura deformis.

Kanneiſárpok, t. ſ. ſ. er ude at fiske Ulker, ſcorpios piſcatur marinos.

Kanniorniórpok, id. t. e. ſ. Kanniorſiorpanga, hand fiſker Ulker til mig, ſcorpios mihi piſcatur.

Kannerſárpok, t. ſ. ſ. har med Munden at beſtille, d: ſpiſer, ore occupatus eſt, i. e. cibum capit.

Kannik, Snee, som endnu er i Luften, forend den er nedfalden, nix in aëre adhuc verſans, anteqvam decidit.

Kannerpok, S. ſ. ſ. det sneer, ningit.

Kannimanárpok, t. ſ. ſ. gyſer, fryſer, horret, friget.

Kannimanarke, Gyſen, horror.

Kannimavok, S. ſ. ſ. er Hexemeſter, magicam artem exercet. A.

Kanniok vid. Kannek.

Kannipok, t. ſ. ſ. er nær, prope adeſt. Kanipok taurlomanga, det er nærmere end det.

Kannekau, t. ſ. id. Nunavut kanekau kaumating marluk ikera ekarſinnauarput.

Kanningarpok, t. ſ. ſ. inuſ. kommer uformodentlig over, treffer an paa, ex inopinato ſupervenit, incidit. Tigliktok kanningarpara.

Kanninárpok, t. e. ſ. kommer for nær, juſto propius accedit. Kikertak uniarſoit kanninarpæt, Skibene kom Øen for nær, inſulam juſto propius acceſſerunt naves.

Kanniau, t. ſ. inuſ. 1. er for nær, juſto propius eſt, 2. for nær

nær beſlægtet, juſto propinqviore. cognatione junctus. Kannigangauko nulliarisſingilara, jeg kand ikke ægte hende fordi hun er mig for nær beſlægtet, ducere eam uxorem vetat neceſſitudo.

Kannyok, ſ. ſ. inuſ. ſører een et Stykke paa Beyen med Slæde eller Baad, provehit qvem traha vel ſcapha aliqvantum itineris. Kannyanga omia innurſab.

Kannok? hvorledes? qvomodo?

Kannóngme, ſeg veed ikke hvorledes, 2. uden hvorledes? neſcio qvomodo, 2. ſed qvomodo? Kannongme illiorpa? men hvorledes bar hand ſig ad? qvomodo putas eum negotium conficere?

Kannoepok, t. ſ. ſ. hvorledes er hand? qvomodo cum eo comparatum eſt, qvomodo valet? Kannoetok kemekpara, jeg forlod ham i en ſlet Tilſtand, in deſperato eum reliqvi ſtatu, e. ſ.

Kannoepara? hvorledes giorde jeg det? 2. jeg kom galt af Sted dermed, qvomodo rem adminiſtravi? 2. male ceſſit.

Kannoetórpok, t. ſ. ſ. inuſ. Kannoetorpara, jeg kom galt af Sted dermed, peſſime cecidit, evenit. Imirſutit kannoetorpara.

Kannungek, Eeneber-træ, juniperus.

Kapiárpok, t. c. ſ. ſkaver Skind tynde paa Kiod-Siden, 2. høvler, pelles radit 2. planula lævigat.

Kapiárbik, et ſtykke Træ eller Been med Fod under, hvorpaa ſkaves Skind, lignum vel os fulcro nixum, in qvo pelles raduntur.

Kapiut, en Krum-Kniv ſom ellers kaldes Ullo, 2. en Høvel, culter falcatus ad radendum pelles, 2. Runcina, planula.

Kapitaine, Capitain. Centurio. D. Kongib Kivga, Nallegak Innungnut tellimanik ungnirſakattartonut.

Kappiaſukpok, t. ſ. ſ. er i Angeſt, klager ſig unkeligen, angitur, lamentatur. Niarna mullulermet kappiaſulerpok.

Kappiaſuktok, den ſom jamrer ſig, ſom har ſtor Sorg, lamentans, moerore tabeſcens, Kappiaſuktut nakineitlaraut.

Kappiorpok, t. ſ. ſ. fraader, ſpumat.

Kappiortok, een ſom fraader, ſpumans.

Kappuk, Skum, ſpuma. Sikſak kappurkſutda au annortleranget.

Kappupok, t. ſ. ſ. gaaer under af det Soen bruſer over, mergitur mari æſtuante.

Kappipok, t. c. ſ. ſører ſig, trekker en Pels over Hovedet, 2. er iført, veſtit ſe, veſtem pelliceam induitur, 2. indutus eſt.

Kapitek, en Pelds, som har heelt Forstykke, vestis pellicea, adversa parte integra.

Kappisek, en Pelds sammensyet af Tarme, centо ex intestinis consutus.

Kappingipok, t. s. f. gaaer af Syne, gaaer under, è conspectu recedit, interit. Aualekkauta nuna kappingipok, da vi gik til Soes, gik Landet under, nobis in altum provectis, terra ex oculis evanuit.

Kappisarpok, t. s. f. et Ondе som endeel Barsel-qvinder have efter Fødselen. Ernirsut illane tamanna anniarikæt innellortunetok nuirsaranget.

Kapporpok, t. c. s. stikker paa, 2. har Sting, adfigit, pungitur.

Kapportitsiok, s. f. har Sting, compunctionibus laborat, sc. laterum v. dorsi. Kapportitsiunga imenniligama, jeg har i nogen Tiid haft et haardt Sting, compunctione aliquantisper laboravi.

Kappuvok, S. s. f. inus. stikker, 2. aareslader, pungit, phlebotomo ferit, s venam secat. Tellikut kappuanga okutsera pattingulekanget, hand aarelod mig paa Armen for Hierteklappen. phlebotomavit s. venam mihi secuit in brachio, ut c. sfaret palpitatio cordis.

Kappis, en liden Lantze, lancea brevior.

Kápput v. Kappútingvoak, diminut. en liden Spids, Lancette, Braad, spiculum, phlebotomus, aculeus.

Kapsit? hvor mange? qvot?

Kapsæet, mange, multi.

Kápsiovok, S. s. f. hand, v. det er mange? an multi sunt? bruges helst interrogative. Kapsiopet kikertarsium Innue? boer der mange Folk paa Disco Eyland? an frequens insula Disco?

Kapseiovok, S. s. f. er mange, multi sunt.

Kapseersoit, mangfoldige, plurimi.

Kapseerojurksoit, overmaade mangfoldige, innumerosus.

Kapserárpok, t. s. f. har saaet mange, multos cepit, sc. de feris. Tuktonik kapserarpo auartok?

Karálek, en indfød Grønlænder, Grœnlandus indigena. Ita vocatos se dicitant à priscis Christianis, terræ hujus qvondam incolis. Nostro æ. o usurpatur duntaxat ab Advenis, Grœnlandiam invisentibus, ab indigenis non item.

Káriſak, Hierne, cerebrum, Karisartorpok, t. c. s. æder Hierne, cerebro vescitur.

Karksoarbik, Øret af en Skaal eller et stykke Been, som de Konner, der har Børn paa Ryggen, bærer paa deres Bryst med en Rem udi, som gaaer omkring Livet til at hol-

de

de Børnene op med, at de ikke skal nedfalde, Ansa scyphi v. osficulum quoddam, quod mulieres, pueros a tergo portantes, pectori alligant cum loramento, quod corpus circumit ad sublevandum pueros ne humum decidant.

Karpsak, Isse, Toppen, vertex. Karpsikut okaisinerpa? mon hand skal tale om Issen: kand man vel vente nogen høflig Tale af ham? s. hand taler intet andet end letfærdige, num is de vertice loquetur? i. e. num quid urbani ab eo exspectari potest? jocos fundit mere leves.

Karksimiórpok, t. s. s. car. sing. kommer sammen for at æde, convivaturi coëunt.

Kárksutit, pl. et Garn, rete.

Kárksusyok, S. s. s. knytter Garn, retia nectit, c. s. knytter Garn til en anden, retia nectit alteri.

Karsusérpok. t. s. s. setter Garn ud, retia tendit.

Karlik, Buxer, femoralia.

Karlikssórpok, t. binder sine Buxer op, femoralia colligat.

Karlikpák, store Buxer, femoralia laxa.

Karlikkák, Hollænder, Batavus.

Kárlorpok, t. s. s. piber, giver Lyd fra sig, sibilat, sonum edit. Dicitur de feris sonum edentibus vel avibus garrientibus.

Karlortáut, en Pibe, Floyte, tibia, fistula.

Karlortauperksoit napparsut, et Orgel, organum. D.

Kártlo, Læbe, labium.

Karlumésipok, S. s. s. er henrykt, uden Mæle, død, extra se raptus, elingvis, vitæ expers est. In incantationibus adhiberi solet. A.

Karlumeitsóvok, S. s. s. id. A.

Karlumeitsok, død, mortuus. A.

Kármak, en Huus-Væg, paries domus.

Kárpok, t. c. s. Søen slaaer over, fluctus obruit, s. s. sprænges, gaaer Hul paa en Blære, rumpitur, vesica disploditur.

Kangártok, et Skiær, hvorpaa Søen bryder, et Braat, scopulus, quo impetus fluctuum frangitur, cautes.

Kárrit, Knopper paa Træer, Ax, v. Toppene paa Træer, gemmæ arborum, aristæ, arborum cacumina.

Karrutitsárpok, S. c. s. levnes, bliver tilovers, supereft.

Karrursák, Levning, reliqviæ.

Karsillárpok, t. s. s. er mæt, satur est.

Karsillárnartok, som mætter, mættelig, quod saturat, satietatem affert.

Kársok, v. Kárksok, en Bue-Pil, sagit a

Karsyok v. Karksyok, s. s. gior Bue-Pile, sagittas conficit,

ficit, c. ſ. giør dem til en anden, alteri fabricatur.

Karſáak, en Lom, colymbus. Avis marina, qvæ pedibus nimis retro curvatis humi ſtare neqvit nec incedere.

Karſorpalarpok, t. ſ. ſ. Lommen-ſkriger, colymbus vociferatur.

Karſekpok, t. ſ. ſ. er hvidagtig, albidum eſt.

Karſéktok, Hvedemeel, Pudder, pollen, farina triticea, pulvis odoratus.

Karuſák, en Fiſke-Krog, hamus piſcatorius. Karuſaungitſok atoromartok, det er ingen Krog, den ſkal nok blive brugt, d: den ſkal ikke bruges til ringe Ting, non eſt hamus, uſui ſit, d: non in vili negotio.

Karuſárpok, t. c. ſ. angler, kroger, piſces captat hamo.

Kaſellok, Bark paa Træ, cortex v. cutis arboris.

Kaſellortégak, barket, cortice imbutus.

Kaſellortérpok, t. ſ. ſ. inuſ. barker Skind, cortice pelles imbuit.

Kaſilipok, S. ſ. ſ. er beeſk, 2 ſvier, amarus eſt, 2. dolet. Killara kaſilipok.

Kaſilitſok, beeſk, 2. Peber, 3. Ingefær, 4. Brændevin, amarus, auſterus, 2. Piper, 3. Zingiber. 4. vinum cauſticum. Imak kaſilitſok, Brændeviin.

Kaſſigiak, en ſpraglet Sælhund, phoca pelle maculoſa.

Kaſſigiéitſiak, en liden ſmuk ſpraglet Sælhund, phoca minor, pelle maculis pulchrè diſtincta, v. diſcolor.

Kiſſigiárſoak, en ſtor af ſamme Slag, major ejusdem generis.

Kaſſúkpok, t. c. ſ. hanker, tundit.

Kaſſuktit, Hammer, malleus.

Kaſſúkbik, en Anbolt, incus.

Kaſſuvók, S. ſ. ſ. er træt, feſſus eſt.

Kaſſuérpok, S. ſ. ſ. hviler, qvieſcit.

Karſuérſarpok, t. ſ. ſ. hviler ſig, qviete vires reficit.

Kaſſuerſarbik, et Sted at hvile ſig paa, ſedes v. ſeſſibulum. Auartut kaſſuerſarbiet terſa, dette er Jægernes Hvile-Sted, hic eſt ſeceſſus venatorum.

Kaſſuſuſpok, S. ſ. ſ. kand ikke trettes, er utrettelig, defatigari neqvit.

Kaſſuſuitſok, den ſom ikke kand trettes, defatigari neſcius.

Kaſſúngavok, S. ſ. ſ. er ſlap, lind, laxus, remiſſus eſt.

Kaſſúngarſok, ſlap, remiſſus. Piſikſe kaſſungarſok, en ſlap Bue, arcus remiſſus. Aklunaurſet kaſſungaput.

Káſuerpok, t. ſ. ſ. inuſ. betager et Dyrs Grumhed med Hexerie og Mumlen, feritatem beſtiæ murmure & incantatione ſedat.

Kátek,

Kátek, en Ring om et Skaft el. Lenje-Holk, annulus anſæ v. haſtæ.

Katilik, med Ring om, annulo munitus. Sauik katilik, en Kniv med Ring om, culter annulo ornatus.

Kaitſerpok, ſ. ſ. inuſ. ſetter Ring eller Holk paa en Kniv eller Spyd, annulum cultro v. haſtæ imponit.

Katékpok, t. ſ. ſ. tabt, miſt, amiſſus, perditus, 2. c. ſ. taber, miſter, forlorer, fælder Horn v. Haar, privatur, amittit, jacturam facit, 2. cornua v. pilos mutat, cornibus ſpoliatur, pilis nudatur.

Kategák, tabt, amiſſus. Neſak kategak nerpſarpara.

Katéngut, Sødſkende, fratres & ſorores, propinqui, neceſſarii.

Katengutigépuk, S. ſ. ſ. car. ſing. ere Sødſkende, iisdem parentibus nati ſunt.

Katérſorpok, vid. Katipok.

Katértlek, Langfinger, digitus medius.

Katertleraut, Finger-Ring, annulus, qvia Grønlandi annulum in medio digito geſtant.

Katigek, Ryg, dorſum.

Katigektók, krumrygget, 2. Dvera, gibboſus, 2. Nanus pumilio.

Katikípok, S. ſ. ſ. taler ſagte, 2. klæler, ſom en Qvinde, ſuppreſſa voce loqvitur, v. tenera inſtar mulieris.

Katikitſok, en Sagtmælende, 2. den ſom taler klæler, pænt, tranſ. got, obſcura voce loqvens, tenuiter, tranſl. mollia loqvens.

Katitóvok, S. ſ. ſ. taler høyt, 2. groft, voce clara, elata, 2. gravi utitur.

Katitók, den ſom taler høyt, 2. groft, tranſl. ont, clara, 2. virili voce utens, tranſ. maledicens. Katikitſomiglo katitomiglo okauſekarpok, hand taler baade ont og got, har to Tunger i een Mund, ſiger et og mener et andet, & bene & male loqvitur, bilingvis eſt, aliud dicit, aliud ſentit, aliud promtum in lingva, aliud in pectore clauſum habet.

Katimárpok, t. ſ. ſ. mumler, taler ſagte med ſig ſelv, 2. herer, 3. ſiges og om Hunde, naar de ſmaaknurrer, muſſitat, ſubmiſſe ſecum loqvitur, incantat, 3. dicitur etiam de canibus ſubmiſſe ringentibus.

Katípok, car. ſing. er ſammenſøyet, kommen ſammen, conjuncti ſunt, convenium, c. ſ. 2. ſæſter tilhobe, conjungit, connectit, 3. copulerer, matrimonio jungit. Nulliarnæk ipekſak katipæk pelleſſib.

Katerngæk, et par nygifte Folk, neonymphi.

Katitſiok, ſ. ſ. ſøyer tilhobe, 2. copulerer, conjungit, copulat.

Katérſorpok, t. e. f. ſamler ſammen, colligit, cogit. Suurſet nakkálarſut katerſorpei.

Katibik, Torv, forum. D.

Katérſoviok, S. f. f. id. Milutikſenik katterſoviok, hand ſanker Stene ſammen, at kaſte med, lapillos colligit emittendos.

Katérſovirſok, den ſom ſamler, colligens, collector, 2. Høſtmand, meſſor. D.

Katitſivik, Sammelplads, locus conventus, 2. Høſte-tiden, ſementis. D.

Káttak, en Vand-ſpand, ſitula. Hattáuak, Leder-ſpand, Flaſke, hauſtrum, culeus.

Kauárſyok, f. hanker Trannen af Spek, oleum è ſumine tundendo exprimit.

Kauarſivik, Stenen den hanker paa, ſaxum, in qvo exprimitur.

Kauió, en Rype, perdix montana. S.

Kauiórpok, t. f. f. lider Nød paa Mad, inedia laborat.

Kaúipok, t. e. f. løber omkring, circulatur. Annorifaut kauipok, Fiſken løber omkring, vertumnus circumagitur.

Kauitſivik, t. et Gang-Spil, 2. Mølle, ſucula. tympanum 2. mola. Kaultſivirkſoak ſuuurſonut. Illeit kogrkſoit kauittarei illeit annorib.

Kaúmavok, S. f. f. er løs, blank, hvid, lucet, nitet, candet.

Kaumarſok, blank, hvid, nitidus, candidus. Arnak kaumarſok, en deylig Qvinde, muliet formoſa. Silla kaumarſok. Imak kaumarſok. Sikko kaumarſok.

Kauk v. Kau, Dag, dies. Kaukau tunnuſua killakau. Taima okaaraut ullaikut. 2. Pande, frons, tia. Kauga kirſarks.

Káurotit, Pande-Pude imod Kulde, frontale, pulvillus, qvo frons contra frigus munitur.

Kávok, S. f. f. er Dag, dies eſt.

Káuſiutit, Morgenſtjernen, Lucifer, Venus, Phoſphorus, Kaldes og Sakkernuk malleroarta, Solens Følgesvend, ſolis ſatelles.

Kautípok, t. f. f. vaager til Dag, vigilat, donec illuceſcat.

Kaúlerpok, S. f. f. dages, lux ingruit.

Káumet, Dagen derefter, 2. Maanen, 1. poſtridie, 2. Luna. Kaumatib tunga, mod Sønden, d: paa denne Side af Løfet, auſtrum verſus, d: à parte lucida.

Karrupok, f. f. inuf. Dagen kommer paa en, dies cui ſupervenit. Sulle ſinningnanga Karupánga, Dagen brød omkring frem uden at der var kom-

kommen Sa
Tandem ap
integra no
oculis meis
Káulorpok,
candidus,
rak kaulort
tyl, candid
Kaulors, ga
blank, omni
kaulork, S
af Storm
æqvor.
Kauloarpalu
Kauloarpall
Søen ga
hvide Bø
albos ciet
Káupok,
pulſat. K
Káutorpok
kautorpa
Kautak,
Kaure, Ka
per paa T
mæ arbo
piub kár
Kauſalirſa
oven paa
den, per
to fertur.
Kauſerpo
madet.
Kauſik,
Kauſerpo
Kauſerſok
Kauſerſiu
holder
licea,
mittit.

fommen Søvn i mine Øine, Tandem appetebat dies, nec integra nocte ſomnum vidi oculis meis.

Káulorpok, t. ſ. ſ. hvid, blank, candidus, coruſcus. Annorak kaulortok, en hvid Kiortel, candida veſtis v. tunica.

Kaulors, gandſke hvidt heller blank, omnino candidus. Imak kaulork, Søen er hvid, neml. af Storm, fluctibus albet æqvor.

Kauloarpalurks, id.

Kauloarpallukpok, t. ſ. ſ. Søen gaaer hvid, gaaer hvide Bølger, æqvor albet, albos ciet fluctus.

Káupok, t. c. ſ. banker paa, pulſat. Kaurſuk kurkſautak.

Káutorpok, t. c. ſ. id. Iggalak kautorpa.

Kaútak, Hammer, malleus.

Kaure, Kaurit v. Karrit, Knopper paa Træer, 2. Øyne, gemmæ arborum, 2. ariſtæ. Orpiub kárre.

Kauſalirſárpok, t. ſ. ſ. løber oven paa Bølgerne for Vinden, per fluctus ſecundo vento fertur.

Kauſerpok, S. c. ſ. er vaad, madet.

Kauſik, Vade, humor.

Kauſerpok, vaad, udus eſt.

Kauſerſok, vaad, udus.

Kauſerſiut, en Søe-Pelds, ſom holder Væde ude, veſtis pellicea, qvæ humorem non admittit.

Káutorpok, t. c. ſ. ſtikker noget i Lommen, ſtikker Haanden ind for at lede, indit qvid marſupio, manum indit inveſtigaturus.

Kautorbik, en Lomme, marſupium, follis.

Kéblerpok, t. ſ. ſ. er blank, ſkinnende, coruſcus, nitidus eſt.

Kéblers, meget blank, admodum coruſcus.

Keblarlukpok, t. ſ. ſ. er mørk, ikke blank, obſcurus eſt, non nitet. Keblertorſiara keblarlunyok.

Keblertok, blank, 2. en Blik-Kiedel, nitidus, 2. lebes bracteatus.

Keblerſarpok, t. c. ſ. giør blank, ſkurer, nitidum reddit, mundat, circumfricat.

Keblekajak, Krage, Sold, Muſkovitiſk Glas, lapis ſpecularis, ſeleuites.

Kéjavok, S. ſ. ſ. fryſer, alget. Kemukſerama kejavonga, jeg fryſer fordi jeg har kiørt, algeo ex vectura.

Kejannakau, ſ. ſ. er kold, frigidus eſt. Silla kejanakau, Luften er kold, aër eſt frigidus.

Kejuvok, S. ſ. ſ. er frøſſen ihiel, gelu necatus eſt.

Kejávok, S. ſ. ſ. græder, flet, c. ſ. græder over een, deflet. Kittorne kejaua, hun græder over ſit Barn, deflet mortem nati.

Keja, Graad, fletus. Kejega-

eginnarpa, jeg ſonker beſtan dig min Graad, lacrymas continuè imbibo.

Kejegajukpok, t. f. ſ. græder gierne, ad fletum proclivis eſt, freqventer lacrimatur. Arnet kejegajutlaraut.

Kejegajuktok, den ſom græder meget, effuſe lacrymans.

Kejamerſorpok, t. e. ſ. ſommer een til at græde, lacrymas cui movet. Kejamerſorpa nukangvoe.

Kerſetigau, ſ. ſ. inuſ. græder for, luget: Okatlarmane kerſetiga, hun græd, fordi hun blev overfaldet, lugebat convitiis onerata.

Kejorpok, t. e. ſ. klipper, forfice ſecat, tondet.

Kejutik, en Sax, forfex.

Kejorbik, et Bret at ſkære paa, aſſer ad incidendum aptus.

Kellakpok, t. ſ. ſ. torſter ihiel, ſiti moritur.

Kellalerpok, S. ſ. ſ. begynder at vanſmægte af Torſt, ſiti langveſcere inſit.

Kelerpok, ſ. er færdig at dee af Appetit, cibi & potionis aviditate defetiſcitur. Nekeniik kelerponga.

Kellam v. Kellamik, det var haſtig, dictô citius, 2. en liden Stund, fort Tiid, breve tempus.

Killangvoamik, gandſke kort Tiid, breviſſimum tempus.

Kellavok, S. e. ſ. herer, hariolatur, vaticinatur, oraculum more Grønlandico de eventu morbi conſulit, qvod fit hoc modo: æger jacet humi ſupinus, redimitus tempora vitta, cui alligatus eſt bacillus cubiti longitudine, alteram ejus partem ſubinde attollit anus, qvæ aſſidet ſecum aliqvid muſſitans & oraculum (Torngnak) continuis qvæſtionibus conſulens, qvod qvidem nihil reſpondet, caput autem ægri, qvod antea facile humo tolli poterat, pondere ingraveſcit, cum vates interrogando veram morbi cauſam conjecturâ propius aſſeqvitur.

Killak, Faldet det ſlags Wumlerie eller Hexerie, v. de Andre, ſom opvarte ved denne Forretning, ſuperioris generis vaticinia & incantationes, v. dæmones huic miniſterio inſervientes.

Killarſôk, Heren, ſom forretter dette Koglerie og tilſpørger Tornak, anus magica, magus has incantationes exercens, & Tornak conſulens.

Kelleingarpok, S. ſ. ſ. inuſ. ſyder ihiel ſtrax med forſte Skud, primo ictu necat.

Kelleluak, nom. gen. en Hvidfiſk, 2. Enhiørning, albus piſcis cetaceus, 2. Monoceros.

Kelleſluak kakoktak, en Hvidfiſk, cete minoris generis albi coloris.

Kel-

Kelleluák kerneĸtak, en Enhiorning, monoceros.

Kellenarpok, t. ſ. ſ. deſiderat qvid, længes efter noget, ex. gr. efter Maden ſom fuges, cibum, qvi coqvitur, ligeledes efter nogen ſom er borte eller ude, deſiderat abſentem.

Kellérpok, s. c. ſ. bunden, ligatus, c. ſ. binder, ligat.

Kellérſorpok, t. c. ſ. knytter, binder faſt, annectit, adſtringit.

Kellerút, Baand, vinculum, faſcia.

Kellérſiut, Haar-Baand, tænia.

Kellerrutéiarpok, ſ. ſ. oploſt, ſolutus, c. ſ. opløſer, ſolvit.

Kellerrurſárpok, t. c. ſ. løſer op, diſſolvit, enodat.

Kellértit, pl. Haartop, tutulus.

Kellerrók, Ar, cicatrix.

Kellikpik, et Amuletum til at denge imellem Øyene, amuletum, qvod inter oculos ſuſpenditur.

Kellérnek, Knude, nodus.

Kellerryárſyok, s. ſ. ſ. ſones at Vinter eller Sommer er lang, hyems vel æſtas diuturna videtur.

Kellovók, s. ſ. ſ. braget af Krampen, contractione membrorum v. nervorum laborat.

Kelloakípok, s. ſ. ſ. tratter om hvor mange Maaneder der er forløben ſiden Sol-hverv, litem movet, in dubium vocat, plures menſes à ſolſtitio vernali elapſos eſſe, qvam révera effluxére.

Kelloartóvok, s. ſ. ſ. ſiger at de ere færre, affirmat pauciores eſſe, e. g. eſſe tertium, cum ſit qvartus menſis.

Kellúrſak, kaldes denne Diſputats, dicitur hoc litigii genus. Kellurſet kipuk, ſkiær din Trætte af, ɔ: gaae tilbage i din Regning, reſeca litem, i. e. calculum rectius retrahe. Kellurſet uiuk! ſkiød paa, tilleg din Trætte, ɔ: gaae længer frem i Tiden, calculum promove, plures adde.

Kelloárpok, t. c. ſ. fanger Ryper med en Snare, perdicibus pedica inſidiatur.

Kelloartut, en Snor med en Snare paa at fange Ryper med, tendicula ad irretiendas perdicas montanas.

Kellúkpok, t. ſ. ſ. gioer, bieffer, latrat. c. ſ. bieffer ad en, allatrat.

Kelluktúrſet, Syvſtierne, Vergiliæ, Pleiades, Atlantides.

Kelluvok, s. ſ. ſ. er hiulpen, 2. er ſpendt, allevatus, 2. tenſus. c. ſ. ſpender en Bue, arcum tendit, 3. hielper een op med Haanden, manu qvem allevat. Kelluunga aunikut nakkarama.

Kellurſok, den ſom ſlaaer med en opſpendt Bue, arcum tenſum tenens.

Kemávok, s. ſ. ſ. ſiger, fligit.

git Nuliakomanarne kemaviok.

Kemarratigiu, t. t. inuf. fugit qvem. Kemaratiganga nau erkanengilluinnartonga, hand flodde for mig, endſkiønt jeg er flet ikke forſtrekkelig, fugiat meum conſpectum qvamvis non ſum terribilis.

Kemabik, et Tilflugt-Sted, Aſylum.

Kemiktút, Skaft til en Ulo eller Krumkniv, manubrium ſulcri ſalcati.

Kemiktúſerpok, S. c. t. ſette Skaft paa en Ulo, cultro ſalcato manubrium imponere.

Kemmek, en Hund, 2. Tone, Melodie, 3. Snoren paa en Fælde, 1. Canis, 2. numerus, modularus carminis, 3. funiculus decipulæ.

Kemmiárſuk, en Hunde-Valp, catulus caninus.

Kemmiſérpok, S. t. t. inuf. ſtiller en Fælde op, decipulam inſtruit.

Kemúkpok, t. c. t. trekker for en Slæde, traham trahit.

Kemuktak, en Hund ſom er vandt at trekke for Slæde, canis jugo trahæ aſvetus. Kemuktara kattſomin ajulerpok, min Hund er ſaa tret at hand ikke kand trekke mere, canis meus adeo defeſſus eſt, ut ampliùs trahere non ſit potis, v. valeat.

Kemmo v. Kemuk, en Hund ſom trekker got, canis jugalis ad trahendum idoneus. Kemmo terſa, det er Hund ſom duer noget.

Kemuktigau, t. t. inuf. hand har dem til en Trekkere, ɔ: hand har et got Trekke-Beſt i dem, tractore eo utitur, i. e. jumenti vel mancipii loco eum habet.

Kemukſe, en Slæde med Hunde for og Mennifker paa, traha, cui canes juncti ſunt, vectoresqve inſident.

Kamutik, en Slæde, traha.

Kemmekpok, t. t. t. efterladt, forladt, c. t. forlader, gaaer fra, relictus, deſertus, c. t. relinqvit, deſerit.

Kemaiok, S. t. t. legger noget efter ſig, decedens qvid relinqvit.

Kemmatuljiarpok, t. t. t. legger Proviant hen til Vinter-Fode, commeatum in hiemem condit.

Kemmatuſérpok, S. t. t. henter igien de Levnets-Midler, ſom om Sommeren er henlagt, alimenta per æſtatem congeſta & condita promit.

Kemmerérſet, Øyen-haar, cilia.

Kemmértlok, Rygaen paa et Skind, tergum pellis.

Kenærpok, t. t. t. giver ſig, naar man er ſyg, ægre gemit & qveſtus ciet.

Kenérpok, S. c. t. ſeer efter, 2. vælger, ſoger ud, diſpicit, eligit. Pikſamiuk kenerpok.

Kenigik,

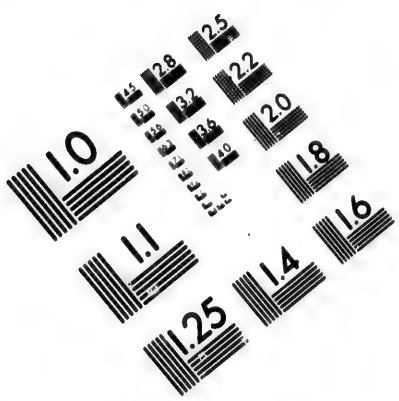

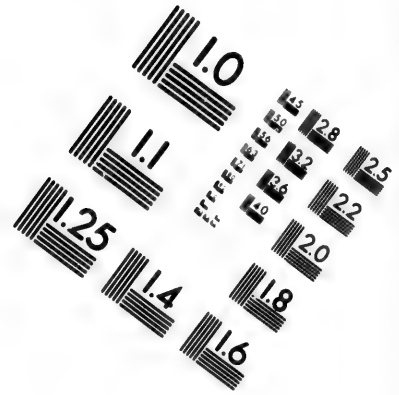

IMAGE EVALUATION
TEST TARGET (MT-3)

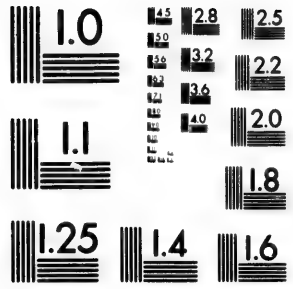

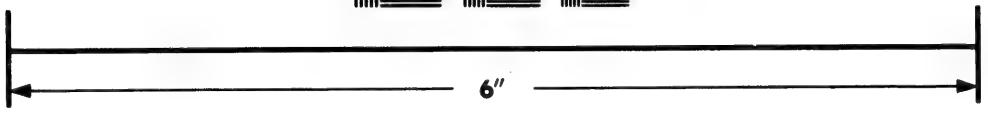

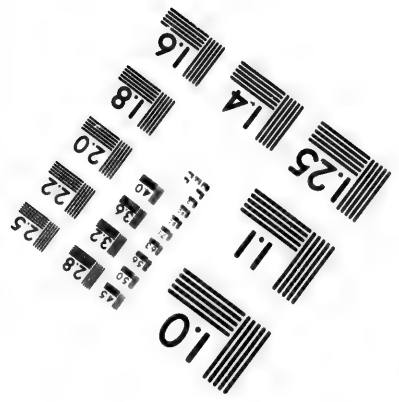

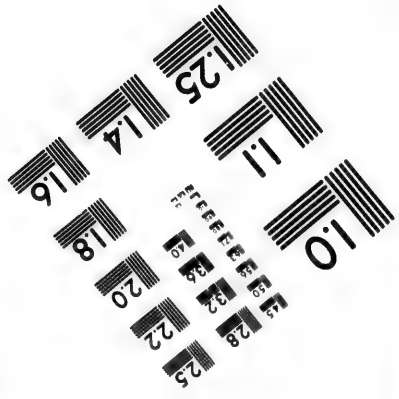

Photographic
Sciences
Corporation

23 WEST MAIN STREET
WEBSTER, N.Y. 14580
(716) 872-4503

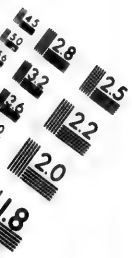

CIHM/ICMH
Microfiche
Series.

CIHM/ICMH
Collection de
microfiches.

Canadian Institute for Historical Microreproductions / Institut canadien de microreproductions historiques

© 1982

Kenigák, 1. udſeet, udſøgt, exqviſitus, 2. udvalt, electus.

Kenértlerpok, ſøger, ſeer efter, qværit, oculis indagat.

Kérnut, N. Kerngut, S. en Kikkert, tubus opticus, teleſcopium.

Kenérſek, Knuder i Fruentimmer Bryſte, glandulæ in mammis mulierum. 2. Kertel, glandula, tonſilla.

Keningavok, S. ſ. ſ. er ond, arg, vredladen, malus, pravus, iracundus eſt.

Keningarſok, ond, arg, malignus, aſper. Inuk keningarſok nejorominеitlarau.

Kenuvók, S. c. ſ. beder, tigger, ſupplicat, mendicatur.

Kenubigaut, ſ. ſ. inuſ. id. Kenubiga nallekke.

Kenúrſok, en Tigger, Bettler, mendicus.

Kepik, Overdyne, Dekke, lodix, culcitra, tegumentum.

Kepikpok, ſ. ſ. har Dyne, v. Dekken over ſig, ſtragula ſe contegit, c. ſ. legger det over en anden, alium ſtragula contegit. Kittornangvoe kepigiartorpa.

Kepivók, S. ſ. ſ. kommer Kurre paa en Traad, filum in ſe implicatur, c. ſ. 2. ſnoer, binder og vrier ſammen i hinanden, contorqvet, colligat, inter ſe implicat.

Kérpſerpok, S. c. ſ. ſnoer, vinder, contorqvet.

Kérpſertut, et Led eller Legen paa en Snøre eller Sælhund-Line, at der ikke ſkal komme Bugt eller Snur paa, geniculum vel internodium in fune, qvi ad venandas phocas adhibetur, ne in ſe implicitus contorqveatur.

Kérpſak, ſnoed, tvunden, contortus.

Képok, S. ſ. ſ. dør af Begierlighed for at nyde noget, emoritur deſiderio rei conſeqvendæ. Tuktub nekanut kepok, hand døde af Begierlighed at ſpiſe Rensdyr-Kiød, deſiderio veſcendi carne rhenonis moriebatur.

Kélerpok, S. ſ. ſ. begynder at forgaae af Begierlighed, aviditate contabeſcere incipit. Kélernerſonguna, jeg troer hand creperer af Appetit, aviditate eum enecari credo.

Kepórkarpok, t. ſ. ſ. ſkiærer Been igiennem med en Raſp, ſom er giort af en afbrudt Kniv med en Skure i Kanten, perſecat os radulâ ex decurtato cultro ſerrata acie facta, 2. ployer, arat.

Keporkáut, ſaaledes kaldes den ſtille Raſp, ita vocatur minor radula.

Keporkáurſoak, en ſlor af ſamme Slag, major ejusdem generis, 2. en Plov, aratrum, keporkaurſoak nunamut.

Kepokarnek, pl. nerit, Skurre. Keporkarnerit irpſome, 2. Furre, ſulci.

Keri-

Kerípok, t. c.f. froſer ſtift, 2. ſaaer Froſt i Fingre, Anſigt eller Tæer, gelu riget, 2. gelu digitos, faciem, aut pedes adurit. f. f. er froſſen ſtiv, gelu obrigeſcit.

Kerrínnek, Skade af Froſt, adustio ex frigore orta.

Kerrinnerſoak id.

Kérkak, et ſlags Fiſk, kaldet Gsekat, piſcis genus ſepia f. felis marina dictus.

Kérlerpok, t. f. f. inuf. 1. ſtikker under, ſetter imellem, 2. inſinuerer ſig ſelv for at ſtikke en anden ud, ſubjicit, interponit, 2. blanditur, ut ſibi favorem, alteri invidiam conflet. Nuke uvilik kerlerpa, hun ſtak ſin Søſter ud, ſom var gift, ſorori ſuæ nuptæ invidiam conflavit.

Kérlerrirſok, den ſom ſtikker en anden ud, alteri invidiam conflans.

Kérlupok, t. f. f. inuf. ſyder under Maalet med et Gevehr, infra metam ferit.

Kérnekpok, t. f. f. er ſort, nigret.

Kérnektok, ſort, 2. en Ravn, niger, 2. corvus.

Kérnektak, Enhiørning, monoceros, vocatur etiam. Tugalik.

Kernut, vid. Kenerpok.

Kerpſak, vid Kepivok.

Kerpſerlúkpok, t. f. f. regner, er ſlemt vaat Vejrlig, pluit, uvida & auſtera ſævit tempeſtas.

Kerpſerlúk, Regn, pluvia.

Kérpſerpok, S. f. f. vid. Kepivok.

Kérpſerut. ibid.

Kerratokáu, er ſtivt, haard, 2. ikke got beredt, riget, durus, rudis eſt, 2 minus bene præparatus. Pifikſe keratarſok, en ſtiv Bue, arcus pertinaciter intentus. Annorak keratarſok, en ſtiv Kiole, tunica rigida.

Kerakut, en Stiver, en Spile, tendicula.

Kerſúk, Træ, lignum.

Kerſorikpok, S. f. f. er et ſmukt v. got ſlikt Træ, lignum frugi.

Kerſukſiórpok, t. f. f. er efter Brænde, lignum ad comburendum conqvirit.

Kerſukut, ſaa kaldes nogle Øer ſom ligger S. W. fra Gothaab, ita vocantur inſulæ qvædam e regione capitis bonæ ſpei verſus notolybicum.

Kerſiaráu, f. f. inuf. finder Brænde, Træ, ligna comburenda, materiam invenit.

Kérſiak, en funden Stok, v. Træ, caudex inventus. Terſa kerſiara ipekſak kerſuktus auangnane.

Kertlutók, en And, anas. metaph. en Pladderer, Sladderhank, blatero, homo garrulus. Kablunætlenerlernik tairſareit okallukajuktug.

Kéſa, omſider, paa det ſidſte, tan-

tandem, poſtremò. Keſa tokovok.

Keſale, det tænkte jeg vel, id ego qvidem futurum præſagiebam.

Keſe, Jis, glacies. H. vid. Sikko.

Keſerpok, S. ſ. ſ. ſpytter, ſpuit, c. ſ. ſpytter paa, conſpuit.

Ketſerrárpok, id. Keſerarpæt, de ſpyttede paa ham, conſputabant eum.

Ketſerbigáu, ſ. ſ. inuſ. id.

Keſék, Spyt, ſputum, ſaliva.

Keſérbik, en Spytte-Potte, vaſculum ad excipiendum ſputum.

Keték, Ryg, Lænd, 2. det middelſte, dorſum, lumbus, 2. pars media. Ketera aniagekara, jeg har ont over min Lænd, lumbus mihi dolet.

Kekkagut kipua, hand ſkar det midt over, medium diſſecuit. Napparutib kekka, midt paa Maaſen, in medio mali.

Ketérpiak, lige midten, accurate medium. Keterpiagut nauikpok, den braſt i tu, lige midt over, fractus eſt, in medio v. medius diſruptus eſt.

Ketſerráu, ont i Lænderne, lumbago, iſchias.

Keterrárpok, t. ſ. ſ. er paa det middelſte, in medio eſt. Ullok ketterarpok, det er Middag, meridies eſt. Ullok keteranget, kyata ſakkernub nellerluinnaara.

Ketékkorpok, t. c. ſ. er halv, dimidium eſt. Ernguſek ketekkorpok, Begeret er halvt, poculum ſemiplenum eſt.

Ketterút v. Keterniut, et Liv-Baand, Belte, perizoma, cingulum.

Kétſukpok, t. c. ſ. river, krafter, ſcalpit, fricat.

Ketſungvoak, en Kat, felis.

Ketteperrák, Enhiørnings-Mad, monocerotis alimentum.

Kettukpok, t. ſ. ſ. falder ſtille i Vandet, ſiges om en Piil eller Steen, ſom uden Stenken eller nogen Lyd falder paa ſin Spidſe i Vandet, dicitur de ſagitta vel lapide, qvi ſine ſtrepitu placide per lineam rectam & perpendicularem aqvam petit.

Ketuipok, t. ſ. ſ. taler et fremmed Sprog, ſom man ikke forſtaaer, 2. er fiælen i ſin Tale, 1. exotico, ignoto utitur ſermone, 2. ore blandus eſt.

Ketuitok, ſom taler et fremmed Sprog, 2. fiælen, qvi lingva peregrina utitur, 2. ore blandus.

Ketúkpok, t. ſ. ſ. er væt, myg, blød, mollis, flexilis eſt.

Ketúllyok, S. c. ſ. gior myg, blødt, bereder Skind, emollit, pelles macerat, concinnat.

Ketul-

Ketulliſſok, den ſom giør mygt, emolliens.

Keviarpok, t. ſ. ſ. ſeer ſig tilbage, c. ſ. vender ſig om og ſeer til en anden, retroſpicit. vid. Kivipok.

Kevíok, S. ſ. inuſ. bider, mordet.

Kéſyok, S. ſ. ſ. bider paa, vorat (hamum,) de piſcibus dicitur.

Kéſorpok, er bidſk, mordax eſt.

Kéſortok, bidſk, mordax. Kemek keſortok.

Kigek, et bidt Saar, vulnus morſu inflictum. Atab kigia, Sælhund bidt, à phoca morſus.

Kevipok, t. ſ. ſ. bliver vred, fortrydelig, ſeer ſuurt, irascitur, indignatur, frontem obnubilat, 2. bøyer, krummer, flectit. vid. Kevipok.

Kevjarpok, bliver vred, gaaer bort af Ergelſe, excandeſcit, offenſus diſcedit.

Kevitok, ſom bliver vred, løber bort af Fortrydelſe, indignatus, indignabundus abiens.

Keviút, Duun, neml. ikke den ſom Fuglen har pillet af ſig ſelv til Rede, men den ſom ſidder paa Kroppen, plumæ.

Keviungvoet, pl. deminut, ſmaa Duun, plumæ tenerrimæ, 2. Soelgran, atomi.

Kévlerpok, t. c. ſ. borer, terebrat.

Kevlerrút, et Fritboer, Drille, terebra, cœſtrum.

Kia? c. ſ. hvem? ecqvis? Kia tunniarit? Kia umia?

Kiame, jeg veed ikke hvem, neſcio qvis. Uſurparur eodem modo, qvo primitivum. c. ſ. Kiame aſſeiſſegatit? Kiame ſauia.

Kianga vid. Kirſakpok.

Kiaſik, Skulderblad, ſcapula.

Kigonga, did hen, ſc. Sønden hen, iſthuc, ſc. auſtrum verſus.

Kigánga, Sønden fra, ab auſtro.

Kigángarpok, blæſer af Sønden, ab auſtro ſpirat.

Kyata, ſ. ſ. inuſ. om Syd, circa auſtrum, it. dens ſondre Part, neml. Himmelens, pars auſtralis, ſ. plaga cœli auſtralis. Kyata tunga, paa denne Side af Sønden, d: mod Sønden, ab hac auſtri parte, d: ad auſtrum.

Kiblikpok, t. ſ. ſ. ſaaer Hul paa, bider paa, ſiges om Pille, Knive og andet Skarpt, 2. virker, 1. tranſiit, terigit, dicitur de ſagittis, telis, cultris acutisqve aliis, 2. juvat, de medicina. Karſora kiblingila, min Pil beed ikke paa, fik ikke Hul, ſagitta mea non tranſiit. Kaitſorſautib kiblikpanga, Lægedommen hialp mig, medicina mihi ſaluti fuit.

Kiblut, en Kniv at ſkiære af med, culter aduncus.

Kiblorpok, S. ſ. ſ. er afſkaaren,

ren, abſciſſus eſt, c. ſ. ſkiæret af, amputat. Napparut kiblorpæt, de kappede Maſten, malum diſcecabant.

Kiblikſivok, S. c. ſ. kand ſkiæres ubi, cultri patiens eſt, ſecari poteſt, mollis eſt. Okeſikſak kiblikſaurſarau ſaulngne.

Kiekpok vid. Kirſakpok.

Kigipok, ſ. ſ. klemmer ſammen, 2. ſtaaer torrendes, compingit, 2. ſiſtitur, areſcit, ut Marc. 5, 29. Sikut kigiput.

Kigeipok & Kigeitſomik, vid. Kikeipok.

Kiglikpok, S. c. ſ. naaer ſaa vitt, *donec*. eo protenditur, rekker ſaa langt, ſom ſaa vitt, eo usqve patet, procedit. Illulirſanit kiglikponga, jeg var ved Iſefiorden, apud ſinum glacialem fui. Sumit kiglikpa? hvor langt var hand? qvantum itineris emenſus erat? Imak ſukut kiglikpa? hvor høyt gik Vandet? qvænam altitudo creſcentis aqvæ?

Kiglinga, ſ. ſ. inuſ. Maalet, ſom vilt en Ting rekker, 2. Merkerne, 3. Bunden, meta ad qvam qvid procedit, 2. terminus, 3. fundus. Imak kiglinga, ſaa vilt Vandet pleyer komme, terminus, meta, ad qvam aqvæ fluxus ſiſtitur. Kiglekangilak, der er ingen Bund, fundo caret; bruges og om lekker Mad: Nekikſet tauko kiglekangilet, den Mad ſmager ſaa got, at jeg veed ikke hvor den farer hen, uſurpatur etiam de cibis delicatioribus, qvod fundum neſciant, i. e. tam grati ſunt ſaporis, ut exſatiari iis neqveas, vel neſcias qvo ferantur.

Kigliſiórpok, t. c. ſ. fritter, udforſker, ſporger, percontatur, interrogando explorat.

Kiglo, Fyrſted, focus.

Kiglok, et Land-Nadſel, cadaver terreſtre.

Kiglók v. Kiglok aſit, contrair, forkeert, bagvendt, contrarius, perverſus, præpoſterus. Kiglormut ingerſavok, hand gaaer en forkeert Vey, 2. bliver værre, er dobelig ſyg, diſtorta ambulat via, 2. malum ingtaveſcit, lethaliter ægrotat.

Kiglukpok, t. c. ſ. anker paa, fortryder paa det man har miſt, jacturam ægre fert. Umærame kiglukpok, det gior ham ont, at hand har miſt ſit Skib, de jactura navis conqveritur.

Kiglugáu, ſ. ſ. inuſ. id. Kollipſiune kigluga aſſerormet.

Kiglungnakáu, ſ. ſ. er værd at anke paa, umiſtelig, qverimonia dignus, ſumme eſt neceſſarius.

Kiglúngnartok, beklagelig, umiſtelig, værd at paa-anke, dolendus, qvo qvis carere neqvit, dolore dignus. Imuk kiglungnartok, home dolendus, neceſſarius.

Kiggut v. Kigut, en Steenhob, congeries lapidum, Kigorſoit. Id.

Kigut, en Tand, dens.

Kigutilik, et ſlags Hvalfiſk, ſom kaldes Cachelot, i hvis Hierne er omtrent 12 Tønder Tran, hvoraf Sperma ceti præparetes, balena dentata, Cachalot dicta, cujus cerebrum duodecim fere ſuminis tonnas capit, unde ſperma ceti conficitur.

Kiutáurſet, Tænder paa en Gav, Kam, dentes ſerræ vel pectinis.

Kiguternak, et Blaa-bær, Blokke-bær, morum myrti.

Kikárpok, t. c. ſ. ſ. ſtaaer oprakt, ſtat erectus.

Kikarbik, et Sted at ſtaae paa, ſtatio.

Kikértak, en Ø, Eyland, Holm, inſula.

Kikertárſoak, en ſtor Ø, μεγάλη νῆσος Diſco Eyland paa 68 og en halv Grad.

Kikertamepok, t. ſ. ſ. er paa en Ø, in inſula habitat, 2. ſiges og om gifte Kuenthimmer at de boer paa Ø, i henſeende, at de ere fri for at anfaſtes af andre Mandfolk, ſaaſom deres Mand hindre det, vocatur etiam hoc nomine fœmina viro connubio juncta, tum enim ſpeciem habet inſulæ vel caſtelli foſſis muniti, quod ab hoſte occupari nequit, quippe à quâ alii abſtinere ſoguntur.

Kikiék, et Som, Spiger, Nagel, clavus, paxillus.

Kikiékpok, t. ſ. ſ. er naglet, tilſpiget, clavo affixus, clauſus eſt. c. ſ. nagler, ſpigrer faſt, clavos infigit.

Kikiektorpok, t. c. ſ. ſlaaer Nagler i, ſpigrer, clavos infigit, adigit.

Kikiektortok, een ſom ſlaaer Som i, clavos infigens.

Kikkéipok, S. ſ. ſ. er langſom, ſeenſærdig, tardus, ſegnis eſt.

Kikkeitſomik, langſom, lentè. Kikkeitſomik nækurſartitſartorpok, hand tiltager i Kræfter noget efter haanden, ſenſim viribus augetur. Kikkeitſomik okalloit, tal langſom, lentè loqvere.

Kikſáuttit, Nettet i et Dyr, omaſum, omentum.

Kikſarpok, t. ſ. ſ. længes efter, tilonſker ſig, begieret, deſiderat, optat, cupit. Kittornekſaminik kikſarpok nullia.

Kikſártok, den ſom ønſker ſig, er begiærlig, expetens, cupidus.

Kikſuk, forvoxen, vilt Kiød, gangræna.

Kiktorarpok, t. c. ſ. ſlides af, briſter, ſpringer, atteritur, rumpitur, diſſilit. Umiarſub pituta kiktorarpok.

Kiktorſavok, S. ſ. ſ. er briſtfærdig, let at ſpringe af, fragilis,

gilis, ad diffliendum proclivis eſt.

Kikkulek, pl. orlit, Hul paa Iſen, hvor igiennem Sælhundene komme op, at ligge, fiſſura in glacie, per quas phocæ emergunt, in glacie reſpiraturæ.

Killak v. **Killek**, Himmelen, cœlum, c. ſ. Gaden, palatum.

Killanik, en liden Stund, kort Tiid, breve tempus, brevis intercapedo.

Killangâvok, S. ſ. ſ. kand ikke vel tale, er ſnøvlende, impeditè, difficulter loqvitur, per nares fatur.

Killaúc, en Tromme, tympanum.

Killaupallukpok, t. ſ. ſ. Trommen ſlaaer, tympanum pulſatur.

Killaupallúktok, Trommeſlager, tympanotriba.

Killauſerpok, S. ſ. ſ. har Trommen i Haanden, ſpænder den ud, tympanum manu gerens tendit.

Killauſerſok, den ſom ꝛc.

Killaúngurſak, Regnbue, Iris. Killaungurſak Angekkut akotigirſaræt illimmarangata, ſorloog kœk ingnelirkſoak, Regnbuen ſom ſeer ud ſom en Ild-Elv, er Angekkuts Vey, naar de farer til Himmelen, Iris, igneum fluvium referens, eſt via Angekkuttorum, qva cœlum ſcandunt.

Killékpok, t. ſ. ſ. er ſkabet, kurvet, ſaar, ſcabie obductus, ſaucius eſt.

Killék, Skab, Saar, Skurv, ſcabies, vulnus, impetigo.

Killerpok, S. ſ. ſ. har faaet Saar, er bleven ſaaret, ſauciatus, c. ſ. ſaarer andre, ſauciat.

Killerſok, ſom har faaet Saar, ſaucius.

Killek, et hugget eller ſtukken Saar, vulnus cæſim vel punctim inflictum.

Killikpok, t. c. ſ. ſkiærer Remmer, lora ſcindit.

Killirſut, en Kniv at ſkiære Remmer med, culter ad ſcindendas lora.

Killiſtſiok, S. ſ. ſ. ſkiærer i ſmaa Strimler, in tenuia diſcendit loramenta.

Killitſirſok, en Remſnider, ſcytotomus. D. 2. ſom ſkiærer Fiſke-Been i Strimler til Fiſke-Snøre, ſcindere teſtum in lineas ad piſcium capturam.

Killiórpok, t. c. ſ. ſkraber af, abradit. Mangokâra kauſerſok killiorpa.

Killiórtorpok, id.

Killiutak, det man ſkraber med, inſtrumentum raſorium, rádula.

Killiárpok, t. ſ. ſ. ſkraber Bær af Lyngen om Vinteren tillige med Sneen, baccas hyeme ab erycæ una cum nive abradit.

Killiút, ſaadant Inſtrument, ſom bruges dertil, inſtrumentum huc pertinens.

Killúk, pl Killuit, Som paa Klæder, fimbria, limbus vestis.

Killuárpok, t. f. f. gaaer op i Sømmen, limbus diffuitur.

Killærpok, S. f. f. lapper, 2. bøder Gærn, limbum refarcit, 2. e. f lapper tilsen anden, alteri farcit.

Killuikpok, S. f. f. er smuk Søm, det er got syed, pulcre consutum.

Killuiksok, som er got syed, qvod pulcre consutum.

Killokipok, S. f. f. har smaa og tette Sting, subtilem & arctam habet suturam, f. 2. syer net og propre, subtiles acu pingit lineas.

Killoktsok, som syer got, pulcre acu pingens.

Killuktovok, S. f. f. har store Sting, er ilde syed, 2. syer ilde, crassiorem habet suturam, male net.

Killuktok, een som syer ilde, qvi perperam acu utitur.

Killulik, en klinket eller nagiet Kiedel, lebes clavatus, sartus.

Killúktorpok, t. e. f. slaaer af, ryster af, excutit.

Kimik, en Hæl, calx, calcaneus.

Kimmiksarpok, t. f. f. imf. slaaer bag op, recalcitrat.

Kimiktovok, S. f. f. er paastaaende, vil høre sin Villie frem, propositi tenax, pertinax est.

Kimiktusarpok, t. f. f. id.

Kimipok v. Kemipok, t. f. f. er qvalt, suffocatus est, e. f. qvæler, suffocat.

Kimmiarpok, t. f. f. hører noget i Munden, ore qvid gestat. e. f. Sabbine kimmiarpa, cultrum suum ore tenet.

Kimmalikpok, imf. id.

Kina? f. f. hvem? qvis? Kina ajunginneroh? Kina aularpa? Kineivna? hvem var det? qvis erat?

Kiname, jeg veed ikke hvem, nescio qvis; perinde se habet, ut ejus radix.

Kikut? hvilke? qvinam? e. & f. f. Kikut aualekpet? Kikut asfauarit.

Kikumme, jeg veed ikke hvilke, nescio qvi; ead. condit.

Kinak, 1. et Ansigt, facies, 2. e. f. Eggen, acies, acumen. Sauiub kina.

Kinarsiórpok, t. e. f. 1. seer een i Ansigtet, 2. hilser, in faciem intuetur, salutat.

Kinarsorpok, t. e. f. hilser, dette Ord er dog ikke gandske bekiendt, thi Grønlænderne hilse aldrig, salutat, verbum hoc non omnibus notum Grønlandis, qvippe qvi nunqvam salutant.

Kinársyok, f. f. imf.

Kinarikpok, S. f. f. 1. har et smukt Ansigt, 2. har en skiøn Vey, venusta est facie, 2. egregia est acie, acutus est.

Kinarlúkpok, t. f. f. 1. har et slemt Ansigt, 2. er slov, deformi est facie; hebes, obtusa est acie.

Kinár-

Kinárſimavok, S. f. f. ſvollen, opheevet i Anſigtet, tumet facie.

Kinérpok, t. c. f. er tyk ſom Suppe eller Grød, ſpiſſus eſt, ut juſculum, puls.

Kingak, t. Næſe, naſus, c. f. 2. et Hul paa Taget, hvor igiennem de lade Varmen gaae ud, naar der bliver for heet, ſpiraculum in tecto, per quod vaporem emittunt Grønlandi, cum calore nimio æſtuant.

Kingek, Næſeborer, Næſehuller, nares.

Kingárſorpok, t. c. f. bliver vred paa, iraſcitur cui. Sillab kingarſorpánga, aër mihi iratus eſt.

Kingárſortok, en Hadere, oſor. Sillem innua aglengitſungog Kingárſoarei.

Kingaráu, ſ. f. inuſ. er vred paa, hader, infenſus eſt, odit.

Kingarnakáu, t. f. f. er hadelig, vard at vrede paa, inviſus, ira dignus eſt.

Kingarirſak, ſom er forhadt, ilde lidt, odioſus, inviſus eſt.

Kingakópok, t. c. f. holder ſig uværdig, indignum ſe cenſet. Kingakoponga iſerneranik.

Kingakoau, ſ. f. inuſ. id. Kongim iglurſarſoa kingakonakau pullareine annorarluktume, Kongens Huus er alt for prægtigt og vardigt dertil at nogen bør komme derind ſom har ſlidne Klæder paa, major eſt Regiæ arcis ſplendor & dignitas, quam ut eam qvis ſordidis indutus veſtibus ingrediatur.

Kingakonakau, f. f. er prægtig, rar, værdig,

Kingarpok, t. f. f. ſtøder ſig paa Skinbenet, crus allidit, offendit.

Kingárnek, Saar paa Skinbenet, vulnus in crure.

Kingikpok, t. f. f. er høyt, 2. er høyt oppe, celſus, in excelſo eſt. Sekkenek kingikpok, Solen er høyt oppe, Sol altè provectus eſt. Kakkarſoit kingikput, montes excelſi ſunt.

Kingekau, id. Nallegarſiub iglorkſoa kakkarſoartut kingiktigau.

Kingiktok, høy, altus, editus. Nuna kingiktok, et høyt Land, terra edita.

Kingiktomepok, t. f. f. boer i det Høye, alta habitat.

Kingiktometok, ſom boer i Høyden, alta habitans.

Kingiktorſoak, ſom er meget høy, admodum in altum editus; Κατ' ἐξοχὴν mons ingentis altitudinis ſub grad. 64. ſitus prope coloniam Gothaab, qvi Hiorte-Takken, i. e. Cornu cervi appellatur.

Kingmut, bag ud, &c. Weſt fra ſig, à tergo ad occidentem.

Kingoa, det inderſte i en Vugt, pars interior ſinus.

Kinguk, en Mari-ſine, Oeſtrus, oeſtrum, pulex, pediculus marinus.

Kingûrliovok, S. f. f. er den ſidſte, bageſte, ultimus, eſt, agmen claudit. Kingurliurſaraut okilleitſut.

Kingortiok, S. c. f. kommer for ſilde, bag efter, 2. er borte, tabt, ſerius, poſt feſtum venit. Tekinnama nulliangvoara kingoràviara, da jeg kom hiem var min Kone borte, reduz domi uxorem non inveni.

Kingûrlek, den ſidſte, ſupremus, ultimus, 2. den ſom kommer neſt efter, proximus ordine, ut Kaumatib kingurliane, i den Maaned, ſom kommer neſt efter, menſe proxime ſequenti.

Kingortirpok, t. c. f. kommer for ſilde, bag efter, 2. ſavner, tardius venit, amittit, 2. jacturam facit. Innurſarſoak kingorarpara, jeg ſavner i ham et got Menniſke, jeg miſtede i ham et eneqot Menniſke, amiſſo eo, integerrimo privatus ſum viro.

Kingurlermik, en anden gang, hereſter, aliàs, alia vice, poſthac. Kingurlermik tikeraromarpagit.

Kingornane v. Kingornagut, bag efter ham, ſiden ham, à tergo ejus, poſt eum.

Kingunerne v. Kingunikut, bag efter dig, à tergo tuo, poſt te.

Kingunevne v. Kingunevkut, bag efter mig, à tergo meo, poſt me.

Kingornehme v. Kingornatigut, bag efter dem, à tergo eorum, poſt eos.

Kingunnevſime v. Kingunnevſigut, bag efter eder, à tergo veſtro, poſt vos.

Kingunneytivne v. Kingunnevtigut, bag efter os, à tergo noſtro, poſt nos.

Kinguak, potius cum ſuffixo, Efterkommere, Børn, poſteri, liberi. Kinguei, hans Aſſom, progenies ejus.

Kingurſ.t, pl. Solens Straaler igiennem Sprekker, ſolis radii rimas penetrantes.

Kinguvok, S. f. f. veiter om, kanterer med Baad eller Skinde, volvitur in caput, cymba vel trahæ verſa.

Kingupok, potius pl. ſøger Dybet, profundum petit vel tendit. Uket kinguput, Torſken har ſøgt Dybet, aſelli profundum petierunt.

Kinipok, t. ſ. f. er blødt i Vand, aqva maceratus eſt, c. ſ. bløder, macerat. Sarolligit immamut kinipei, de har laqt Grokſtikken i blødt, banchum areſachum immiſerunt aqvæ ut maceretur ſ. emolliatur.

Kinitſiok, S. f. f. id. Amikſenik kinitſiput.

Kinitſivik, en Blød-Balle, trulla, labrum ad macerandum.

Kiniſak, ſom er udblødt, giort mygt efter vegt i Vand, maceratum & aqva emollitum.

Kinyok, S. f. f. inuf. halder

Børn

Born frem paa Naturens vegne, infantem ad naturæ requiſita ſuſtinet.

Kipipok, t. ſ. ſ. er død af Længſel, deſiderio mortuus eſt.

Kipilerpok, S. ſ. ſ. 1. begynder at undergaae af Længſel, 2. Længes inderligen, deſiderio langveſcit, intenſiſſimo flagrat deſiderio.

Kiblorpok, t. c. ſ. ſtiærer af, 2. meier, ſlaaer Hoe, deſecat, metit gramen. Aklunaurſat kiblorpei, hand ſtar Snoerne af, diſſecuit funiculos.

Kiblut, en Segel, falx. D.

Kiblortok, en Afſtiærer, en Meyer, meſſor. D.

Kipúvok, S. ſ. ſ. er afſtaaren, deſectus eſt, c. ſ. 1. ſtiærer af, deſecat, 2. holder op midt i ſin Tale, orationem præcidit, abrumpit. Okautſe kipuse, orationem ſuam abrupit.

Kipak, 1. et afſtaaren Stykke, fruſtum deſectum, 2. en Mand med Pelds paa, ſom er uden Hale eller Svands, vir veſtem indutus pelliceam, qvæ lacinia poſtica caret. Akolik, er den ſom har Svanz paa af Akoak, en Hale v. Flip, lacinia.

Kipako, et Stykke, fruſtum. Seglilikab kipakoa, et ſtykke Brød, ſegmentum aſſeris.

Kiput, en Segel, falx.

Kirkſerpok, S. ſ. ſ. ſpringer ned, deſilit.

Kirkſekkangvoak, en liden nye Springer o: et ſpæt Barn, ſaltator novellus, i. e. infans recens natus. A.

Kirkſoursak, et Skal, ſquama.

Kirkſoviarſiuk, en Falk, falco.

Kirpſarpok, t. c. ſ. ſtiærer Haaret af, klipper, comam detondet. Angutin illeit, nulliartik kirpſartlugit auigareit, ningautarangamikit, endeel Mænd ſtiær Haaret af deres Koner, og giver dem Aſſeed, naar de blive vrede paa dem, qvidam viri capellos uxorum detondent & irati illas repudiant.

Kirpſalik, en Qvinde, ſom Haaret er afſtaaret, mulier capite tonſo.

Kirſarpok, t. ſ. ſ. 1. er varm, heed, calet, fervet. Sekkenek kirſarpok, Solen er heed, Sol fervet, urit. Tima kirſakau, hans Legeme brænder af Hede, corpus ejus fervore æſtuat. Kirſarſut kirſakpok, Kakelovnen er heed, fornax fervet. c. ſ. 2. varmer, calefacit, fovet. NB. man kand ikke bruge dette Ord naar man vil ſige at Kammeret eller Luften er varm, da heder det Kiekpok.

Kirſarn, Hede, meget varme, fervor.

Kirſekſarpok, ſ. ſ. imſ. giør varm, varmer, calefacit, fovet. Akſekka kirſekſarpekka, jeg varmer mine Hænder,

menus meis adignem refoveo.

Kirſarſout v. Kirſarſaut, en Ovn, fornax, 2. Svededrik, potio ſudorifera. D.

Kiékpok, t. ſ. ſ. er varmt, neml. udi Luften, Huſet eller Teltet, ſudum eſt cœlum, calet domus vel tentorium. Kanga taima ſglut kiekpet?

Kiánga, Sonden fra, ab auſtro.

Kiéngarpok, t. ſ. ſ. blæſer af Syden v. Syd-Oſt, eurotus ſpirat. Kiengetlaranget ſorojurkſutlarau.

Kiéngnak, Syden v. Syd-Oſt-Vind, vulturnus.

Kiék, Hede, Varme, calor, æſtus.

Kiegúkpok, t. ſ. ſ. ſveder, ſudat. Sennáurinermik kiegukponga.

Kirſipok, t. ſ. ſ. haver i Sinde, in animo habet.

Kiſſu? hvem, hvilket? qvis, qvid? N.

Kiſſiet, det allene, hoc ſolum.

Kiſingorme, hand blot allene, ipſe ſolus, nemine comitante.

Kiſſingorme aggerpok, hand kom gandſte allene, venit ſine comite.

Kiſimè, hand allene, ille ſolus.

Kiſſivit, du allene, tu ſolus.

Kiſſimà, jeg allene, ego ſolus.

Kiſſiſa v. Kiſſimik, de allene, illi ſoli.

Kiſſivſe, I allene, vos ſoli.

Kiſſivtik v. Kiſſivſik, I to allene, vos duo ſoli.

Kiſſivſa v. Kiſſivta, vi allene, nos ſoli.

Kiſſivnuk, vi to allene, nos duo ſoli.

Kiſſiénne, 1. ſeg kand intet andet ſige, 2. en herlig Forklaring, 3. uden ſaa er, 4. det er og noget, dicere aliud nequeo, 2. egregie ſane oratio, 3. niſi forte, 4. aliqvid hoc eſt. Kiſſienne tekkuguko akilleromarpara.

Kiſſipok, t. ſ. ſ. inuſ. teller, numerat. Kameiortene kiſſipei.

Kiſſitſiok, ſ. ſ. id. Ekallungnik kiſitſyok.

Kiſſitſiſit, Tal, numeri. D.

Kiſſitſorſok, Regnemeſter, computator. D.

Kiſſitſiorneikſok, id. Kiſſitſiſimik ajokarſoirſok.

Kiſſovok, s. ſ. ſ. er ſort paa Himmelen over Vandet, nigret cœlum mari imminens.

Kiſſuk, det ſorte over Vandet, nigrum (cœlum) mari imminens.

Kitá, 1. i Veſter, 2. ved Hav-Siden, ad occidentem, ad littus occiduum. Kita allarpok, det er klart i Veſten, ſerenat verſus occidentem.

Kitámio, den ſom opholder ſig ved Hav-Siden, littus accolens. Kitamiut kajartokitlaraut.

Kitſorpok, t. c. ſ. fratter med

Regler

Regler v. Kioer, radit ungvibus.

Kitſungvoak, en Kat, felis.

Kittórnak, N. Kittorngak, S. Born, 2. Skagter til en Stæde, N. liberi, 2. juga trahæ annexa.

Kittornartárpok, t. ſ. ſ. faaer Born, liberos gignit, parturit, 2. faaer nye Skagter, accipit nova trahæ juga.

Kittornærpok, S. ſ. ſ. har miſt ſine Born, liberis orbatus eſt.

Kittornærſok, ſom har miſt Born, liberis orbatus.

Kivgávok, S. ſ. ſ. er Træl, Tiener, mancipium eſt, famulatur.

Kivgak, en Tiener, Træl, famulus, mancipium.

Kivgartorpók, t. ſ. ſ. træller, arbeider, laborat.

Kivgarſotaráu, tiener hos en anden, alii ſervit.

Kivgumiárpok, t. c. ſ. bærer imellem Hænderne, manibus geſtat.

Kivikpok, t. ſ. ſ. letter, løfter, levatus, elatus, c. ſ. løfter, attollit.

Kivingavók, S. ſ. ſ. gaaer med Buxerne om Hælene, femoralibus laxatis incedit.

Kiviok, S. ſ. ſ. ſiunker, ſidit, c. ſ. ſenker ned, mergit.

Kipok, S. ſ. ſ. er ſiunken, merſus eſt. Umiarſoak kipok.

Kitſok, ſiunken, merſus.

Kivirſiok, S. c. ſ. det ſank for ham, illo vidente merſus eſt.

Sabbine kivirſiva, hans Kniv ſank for ham, culter ante ejus oculos merſus eſt.

Kiviſipok, S. ſ. inuſ. er Aarſag til at en Ting ſiunker, in cauſa eſt, ut qvid ſubſidat. Kaine kiviſipa, hand ſank ſin Kajak ned, cymbam demerſit.

Kiſik, et Anker, en Dreg, ancora, retinaculum navis.

Kiſárbik, Havn, Anker-Bund, portus, fundus ancoris jaciendis idoneus. Arbalſiet kiſſarbiæt, Hvalfiſk-fangernes Havn, portus capientium cetos.

Kivipok, S. ſ. ſ. 1. bliver vred, 2. tager noget ilde op, 3. reyſer eller rømmer bort af Vrede, 1. iraſcitur, exardeſcit, 2. ægre qvid fert, 3. ſtomachabundus diſcedit.

Kiviárpok, t. c. ſ. vender ſig om til, vultum obvertit, it. ſeer ſig tilbage, reſpicit, vid. Keviarpok.

Kivkarpok, ſ. ſ. inuſ. gnaver Been, oſſa rodit.

Kivſimavok, S. ſ. ſ. er vred v. fortrydelig over at man ikke har faaet ſin Villie frem, ſtomachatur, v. qvod aliter evenit ac ei viſum fuit, v. repulſum tulit.

Koarſárpok, t. ſ. ſ. bliver haſtig bange, bliver angeſt, frygter, terretur, metuit. Erningvoa erſinginet koarſárpok, hand blev gandſke angeſt da hand ſaae ikke ſin lille

Søn, perterrefactus, cum non videret filiolum.

Koarſartok, ſom bliver angſt, qvem terror occupat.

Koártet, Hæmorrhoides. Koperlungvoit iterme, vermiculæ in ano.

Koë, et lidet Grønlandſk Proviant-Huus ſom er af Jord og Steen, minor domus penuaria e terra & lapidibus.

Koerſoak, et ſtort Proviant-Huus bygt paa Europæiſk maade, D. major domus penuaria more Europæorum extructa.

Koelliórpok, t. ſ. ſ. bygger Proviant-Huſe, horrea ædificat, c. ſ. bygger Forraads-Huſe til en anden, alteri horrea condit.

Koérkſorpok, t. ſ. ſ. gaaer ind i et Proviant-Huus, armarium, horreum ingreditur.

Koérkſortok, een ſom henter Mad og Levnets-Midler af Proviant-Huſe, 2. Proviants-Forvalter, D. qvi penus e domo penuaria promit, 2. præfectus penoris.

Koérſak, c. ſ. det hvide i Øyet, albugo oculi.

Koérſarlúkpok, t. ſ. ſ. har røde, ſtemme Øyen, rubicundis eſt oculis, ophthalmia laborat.

Koeitſiak, Barn, filius, A. Koeitſiangvoara, min lille Søn, ſaaledes kalder Tornarſuk Hexemeſteren naar hand giør ſin Ondſkabs Anſlag hos ham, mi filiole; in nomine cacodæmon veneficum ei operantem compellare fertur.

Koérſarpok, t. ſ. ſ. høſter, tuſſit.

Koérſartok, ſom høſter, tuſſiens.

Koianakpok, t. ſ. ſ. blød, myg, veeg, mollis, lenis.

Koiegáu, ſ. ſ. inuſ. lider, fordrager, patitur, tolerat. Nallungia koiégara.

Koianáktok, blødt, ſkiønt, mollе, pulchrum. Amek koianaktok, et got Skind, ſom er vel beredt, pellis egregia, probe macerata & concinnata.

Koianengilak, S. ſ. ſ. negativ: 1. ſkiemt, ſtygt, 2. ont Veyr, 1. malum, deforme, 2. atrox tempeſtas, 3. er ſkiørt, ikke ſtrøbelig, firmus, haud infirmus, ut; Allek koianengitſok, lorum firmum.

Koiekkærpok, S. c. ſ. kand ikke længere lide eller fordrage, diutius ferre neqvit.

Koiéttur, de ſom ere paa Aſſemblée, luſtige, convivia agitantes, luſitantes.

Koinékpok, t. ſ. ſ. er kildren, titilloſus.

Koinekſárpok, t. c. ſ. kilder, titillat.

Koeiſſárpok, t. ſ. ſ. er glat, lubricus eſt.

Koeiſſák, glat, ſlet, lubricus, lævis.

Koéipok, S. ſ. ſ. falder paa glat Iis, glider, in glacie lubrica

…dæmon veneficum ei ope-
…tem compellare fertur.
…ſarpok, t. ſ. ſ. hoſter, muſ-
…ſartok, ſom hoſter, muſ-
…nakpok, t. ſ. ſ. blod,
…ø, veeg, mollis, lenis.
…gáu, ſ. ſ. inuſ. liber, for-
…ger, patitur, tolerat. Nal-
…gia koiégara.
…náktok, blodt, ſkiønt, mol-
… pulchrum. Amek koi-
…ktok, et got Skind, ſom
…vel beredt, pellis egregia,
…obe macerata & concinnata.
…nengilak, S. ſ. ſ. negativ:
…ſkemt, ſtygt, 2. ont Veyr,
…malum, deforme, 2. atrox
…mpeſtas, 3. et ſtærk, ikke
…obelig, firmus, haud im-
…mus, ut; Allek koianeng-
…ok, lorum firmum.
…ekkærpok, S. c. ſ. kand ikke
…ngrre lide eller fordrage,
…utius ferre nequit.
…éttut, de ſom ere paa Af-
…mbée, ſyſtiqe, convivia
…gitantes, luſitantes.
…nékpok, t. ſ. ſ. et kildren,
…illoſus.
…inekſirpok, t. c. ſ. ſildrer,
…illat.
…eiſſárpok, t. ſ. ſ. er glat,
…ubricus eſt.
…eiſſik, glat, ſiet, lubri-
…us, lævis.
…éipok, S. ſ. ſ. ſalder paa glat
…ſtø, glider, in glacie lubri-
ca

ca collabitur, vacillat, titubat.

Koeitſiarpok, t. ſ. ſ. er paa Kobbe-fangſt paa ſlet Iis, phocas venatur in glacie lubrica.

Kóiok, S. ſ. ſ. 1. piſſer, rinder, løber ud, mingit, effluit, c. ſ. 2. piſſer paa, ſlaaer Vand paa, commingit, aqvam affundit, 3. døber, ſacro fonte luſtrat, baptizat.

Koiſukpok, t. ſ. ſ. trænger til at lade ſit Vand, ſtimulatur ad mictum.

Koiſuktok, een ſom trænges af ſit Vand, qui ſtimulatur ad mictum.

Koiſuk, ſlunk, ſtrenuus, brugets dog meeſt for Skiertz, ſom Terſa arnak koiſuk, det er et vakker ſlunk Fruentimmer, ſcitula & bonæ frugi puella.

Kókpok, t. ſ. ſ. rinder, diffluit.

Kóok, Elv, Piſ, rivus, lotium.

Koćitſiak, en Aae, liden Elv, Bek, amnis, torrens, rivulus.

Korlórpok, t. ſ. ſ. 1. løber igiennem, bryder ſterk, perfluit, ubertim deſtillat, it. 2. Sanden løber i et Timeglas, arena in clepſydra labitur.

Korlúlarſok, et Timeglas, clepſydra. D. Nellunærkotæt umiartortut ullublo unnuablo ſivirſuſianut.

Kórbik, en Maſpotte, Piſſebalje, matula, labrum lotio excipiendo.

Kolípok, t. ſ. ſ. toer ſit Hoved-Haar, comam lavat.

Kolitok, een ſom har tved ſit Haar,

Kookkerpok, S. ſ. ſ. inuſ. giør Render, huler ud, canales conficit, excavat.

Koirſirſok, en Skienker, 2. en Døber, pincerna, potus miniſtrator, 2. Baptizator. D.

Korlorbik, en Tragt, infundibulum.

Koiſimaubik, Daaben, Fundten, baptiſterium. D.

Koiſipok, t. ſ. ſ. lader ſig døbe, baptiſmum recipit. D. Koiſiponga taursomunga, jeg er døbt af ham, ab eo baptizatus ſum.

Koiſimek, Daab, baptiſmus. D.

Kokak, Kiød eller Fiſk, ſom bliver ſiddende imellem Tænderne, carnis vel piſcis particulæ in dentium interſtitiis remanentes.

Kokajárpok, t. c. ſ. piller Tænderne, dentiſcalpio purgat dentes.

Kukiljk pl. Kukeliſit, Knappenaaler, 1. Tandſtikker, aciculæ, 2. dentiſcalpium. vid. Kukik.

Kokærpok, S. c. ſ. bliver døv af Bulder, Knal, &c. auribus fragore eſt attonitis.

Kokérnakay, ſ. ſ. giør døv, ſurdum, attonitum reddit. Kamutelirkſoit auleſiſit v. Angvoarſoit kokernakait,

Cano-

Canoner kand giøre dem, tormentum militare ſurdas reddit aures.

Kókſegau, ſ. ſ. inuſ. er uviſſe om man kand treffe et Maal, er ikke ſikker derpaa, dubitat, incertus eſt, ſe metam contingere poſſe. Kokſegara irkſutara, jeg troer mig ikke ſelv til, at jeg kand treffe det jeg ſigter paa, diffido ferire poſſe metam, ad qvam collimo.

Koktorak, Hofte-been, coxendix.

Koktoréiarpok, t. c. ſ. Hofte-Skaal gaaer af Led, coxendix luxatur.

Kóllarpok, c. ſ. ſ. opſat, ſat i veiret, elatus, in altum evectus, c. ſ. ſetter op, evehit. Neſara kollaruk, læg min Hue op, pileum meum in altum evehe. Napparocit kollect kollarpeit, de har ſat deres Sienger i veiret, malos ſuperiores erexerunt.

Kolláupok, ſ. ſ. inuſ. flyder oven over Maalet, 2. gaaer over, ictus tranſit, transmittit, Kakkak kollaupa ſekkerngub, Solen gaaer over Bierget, Sol montem tranſit, transmittit.

Kollangérpok, S. c. ſ. flyver oven over, ſvæver over, transvolat, pennis ſupra ſe librat.

Kollangerpatigut naviarlurkſub.

Kollí v. Kola v. Kolane, ſ. ſ. inuſ. oven over ham, ſuper eum. Kakkab kolla nutavok, der ere mørke Skyer oven over Bierget, denſæ nubes ſupra montem ſunt.

Kollígne, oven over dig, ſuper te.

Kollívne, oven over mig, ſuper me.

Kollænne, oven over dem, ſuper eos.

Kollivſivne, oven over eder, ſuper vos.

Kollivtivne, oven over os, ſuper nos.

Kollanit, oven fra ham, de ſuper ab eo. vid. cætera Gram.

Kollerrak, Reglingen paa et Fartøy, lorica navigii ſuperior. Umiarſub kolleroane kikarpoh nallegætta.

Kollek, det øverſte, 2. Lampe, faſtigium, 2. Lampas.

Kollerpak, det allerøverſte, ſupremum.

Kolliovok, S. ſ. ſ. er oven over, ſuperior eſt.

Kólliurſok, S. ſ. ſ. ſom er oven over, qvi ſuper eſt.

Kóllikſak, det Yderſte, 2. Tag, 3. det yderſte Telte-Skind, extimum, 2. tectum, 3. extima tentorii pellis.

Kóllitſak, en Vrensdyr-Pels, veſtis è pellibus Rhenonis confecta.

Kóllárpok, t. c. ſ. frygter for, at man ikke ſkal bekomme en Ting, har ikke Haab derom, deſperat ſe qvid conſecuturum eſſe, ſpes deſolla. Kollarnek,

re morke Skyer oven over
rget, denſæ nubes ſupra
tem ſunt.
gne, oven over dig, ſu-
te.
ne, oven over mig, ſu-
me.
nne, oven over dem, ſu-
os.
ſivne, oven over eder,
r vos.
tivne, oven over os,
r nos.
nit, oven ſin ham, de
r ab eo. vid. cætera
n.
rrak, Reglingen paa et
:ap, lorica navigii ſupe-
. Umiarſub kolierome
rpoh nallegæta.
k, det øverſte, 2. Lampe,
gium, 2. Lampas.
rpak, det allerøverſte, ſu-
mum.
ovok, S. f. f. er oven over,
erior eſt.
urſok, S. f. f. ſom er oven
, qvi ſuper eſt.
kſak, det Yderſte, 2. Tag,
det yderſte Telte-Skind,
imum, 2. tectum, 3. ex-
tentorii pellis.
tſak, en Rensdyr-Hals,
is è pellibus Rhenonis
fecta.
irpok, t. c. f. frygter for,
man ikke ſkal bekomme en
ag, har ikke Haab derom,
perat ſe qvid conſecitu-
e eſſe, ſpes deſecſus. Kol-
larnek,

larnek, tvivl ikke, noli hæſitare.
Kollarau, f. f. inuſ. id. Umia piomagallooriga kollarara.
Kollarnakau, f. f. er uviſſe, det er Tvivl, om det kand ſkee, incertum, ambiguum eſt, an fieri poſſit.
Kolléek, Roggen, tergum.
Kolliſuk, Roggen paa en Fugl, dorſum avis.
Kolleét, car. ſing. Taarer, lacryma. Erkaigauko kollitta nakarput, jeg ſældede Taarer, da jeg erindrede ham, memoriæ ejus lacrymas mihi excuſſit.
Kollévſak, en liden Hyader, paſſerculus marinus.
Kollipſiut, en oval Kebel, lebes ovatus.
Kollipſérpok, S. f. f. ſoger over en Lampe, lampade ſuppoſita cibum coqvit.
Kollipſerſok, een ſom ſoger over Lampe, lampade ſuppoſita cibum coqvens.
Kollit, ti, decem.
Kolliöput, t. f. f. ere ti, numero ſunt decem.
Kollin illoat, Mage til ti, 9: ni, compar numeri deni, i. e. novem.
Kollin illoaúput, t. f. f. be ere ni, novem ſunt.
Kollin illoakárput, de har ni, de ere ni i Tal, novem habent, numero ſunt novem.
Kollitſak, vid. Kollarpok.
Kolluek, femina rhenonis, en Hun af Rensdyr.
Kollerpok, S. f. f. ſprekker, ſtyver, rimas agit, findituv, c. f. ſtyver, findit.
Kollortok v. kugloriok, een ſom ſtyver Træ &c. lignum findens.
Kolluak v. Kugluak, Steenſlag, aſbeſtinum, lapis amiantus. Tarkikſautigirſareit arnet.
Komikpok, t. c. f. ſtoer ſig, ſe ſcabit, fricat.
Komik, en Lus, pediculus.
Komingiut, en ſiin Kam, ſuſekam, pecten denſus.
Komikſiut, en Stok med en Haar-Duſk paa Enden, at ſange Lus med, bacillus, cirrho inſtructus, ad capiendos pediculos.
Komangérpok, S. c. f. kammer Lus af ſig, pediculos depectit. Kittorme komangerpa.
Komatúrſet, Rensdyr, rhenones, A. in ſing. Komaruak, Jordens Lus, terræ pediculus, ſecundum Angekkutos, rhenones pediculi ſunt terreſtres.
Komiuáta, f. f. inuſ. giemmer til ungen, qvid cui ſervat. Komiuniaringa tuktomik tuktukallooroviſ, giem et ſtykke Kiød til mig i ſald du ſaaer noget Rensdyr, ſi rhenonis petitus fieris, ſerva mihi carnis particulam.
Kona, Qvinde, mulier, uxor, H.
Kongaltúkpok, t. f. f. ſidder og furer, ſiges om Fugle naar de ſtyfer og putter ſig ned i Sneen.

i Søen. Akeirſek kungaſuktok, de avibus uſurpatur, qvi præ frigore ſe in nivem abdunt.

Konge, D. Kongen, Rex. vid. Nallegak. Kongib nullia, Dronning, Regina.

Kongévſetoke, en Hunfrue, en Qvinde i Havet, ſom altid leer, ſiren, ſomina marina, aſſiduè ridens. Kongevſetokit, v. Kongevſetokerſet, pl. Angekkut ſiger at de beſøger dem under Havet, narratio magorum, qvi Sirenum conſortio in fundo maris frui creduntur.

Kongiſék, Hals, collum. Kongiſariárpok, t. c. ſ. ſeer hid og did, in omnes partes circumſpicit.

Kongoſerrút, Halsklud, Halskrave, collare, focale.

Kongit v. Kaungit, Støvle-Skafter, ſuperior pars ocreæ.

Kongmut, nord, ſurſum. Kongmut tagulárpok.

Kóngnek, Steilhed, Nie i en Klippe, rima petræ.

Kongnerſiorpok, t. c. ſ. klavrer op i ſteyle Klipper, ſcandit præruptos ſcopulos.

Kongojukpok, c. ſ. ſmiler, ſubridet.

Kongojuktak, ſom ſmiler, ſubridens.

Kongolek, pl. Kongorlit, Skiørbug-Græs, herba, qvæ malo ſcorbutico medetur, cochlearia.

Kongórljurſak, pl. Kongorliurſet, Berg-Spre, acetoſa montana.

Kongolerſiórpok, t. c. ſ. ſoger efter v. pluffer cochlearie.

Konuvók, S. e. ſ. er bange for, lader ſig conjonere, dømmer ſig ligeſom en Hund tryder for en anden ſom hand er bange for, metuit, terretur, ut canis cani ſubmittit ſe. Aipe oma konuva. Illene konuei.

Koperlok, en Maddik, Orm, vermis.

Koperlúrſak, Ord-nødder, Loppe-Urt, apios, perſicaria.

Kopok, t. c. imp. giør ſnever, adſtringit, adſtrictius reddit. Annotakſe Kokpa. v. Kookpa, togam nimis adſtrictam facit.

Kopovók, S. t. ſ. ſprekker, ſlyves, rimas agit, findituv. c. ſ. ſlyver ad, findit.

Kopierſok, ſlovet, ſeglilæd Kopirſok.

Kopako, et ſlovet Stykke, en Splint, ſiſſum, feſtuca.

Kópak, en Sprekke, rima.

Kópalik, ſom har Sprekke, ſprukken, rimarum plenus, ſiſſus, it. et Frugtommer, femina. A.

Kópok, t. t. ſ. klemmer ſammen, coaſſat, c. ſ. klemmer neſten ſammen, alterum alteri jungit, fere coaſſat.

Korbik vid. Koiok.

Korkſaúnak, en liden tynd rød Fiſk, ſom findes iblant Tang,

Tang, paa Norſk: Tang-Spret, piſciculus tenuis & rubicundus, qui in alga reperitur.

Kórok, end Dal, vallis, pl. Korkut merkoritlaraut, Dalene pleyer gierne være grønne, valles ut plurimum virent.

Korſakárpok, t. c. ſ. ſtiærer med Tænderne, frendet dentibus.

Korſorpalúkpok, t. c. ſ. er brunagtig, ſubfuſcus eſt.

Korſukpaluktok, brunn, fuſcus.

Kótſikpok, S. c. ſ. er høyt oppe, in ſublimi eſt. Tarnika tava kotſipuc, anima mea in ſublimi eſt, jeg er blevn glad.

Kotſikſok, ſom er høyt oppe, qvi in ſublimi eſt. Tuktut kutſikſometut tekkoaka, jeg ſaae Dyrene høyt op i Bierget, in ſuperciliis montium feras vidi.

Kotſikſome, langt oppe i Landet, in interiori, ſuperiori terræ parte. Kutſikſome ſirkſab pæ tekkukſaurſaraut, kutſikſok aitſingnerame itſak? mon de høye Klipper har været lave i gamle Dage, ſiden der findes ſaa mange Skiel? num alti montes olim humiles fuere cum tot in iis inveniantur ſqvamulæ?

Krone, Krone, corona. D. Taima Kongib neſa v. Niakiuta tairſarnit erlingnartuinarſoak. Umiarſoarperkſoarnik akilleriakſeinak.

Kvórkſuk, Ryggen paa et Bierg, Biergaas, Rygaas, dorſum, jugum montis, cacumen. Kakkarſub kvorſua.

Kvorſuktók, v. Kvurſuktok, firekantet, 2. firekantet Legte, 3. kantet, qvadrangularis, 2. tigillus qvadrangulus, 3. angulatus.

Kúglorpok, t. c. ſ. ſolder, legger Kant paa, complicat, limbo munit.

Kuglortérpok, t. c. ſ. ſoder ſammen, convolvit.

Kúgloviak, en Slange, ſerpens.

Kugluarſoak, en ſtor Slange, ſerpens major.

Kukík, 1. Negel, 2. Klov, Hove, ungvis, ungula, Clitellæ.

Kukilliok, S. c. ſ. piller Tænderne, dentes ſcalpit.

Kukilſik, et ſlags Fiſk om Syd, ſom har 3. Klover paa Ryggen, piſcis tribus in dorſo ungvibus vel oſſiculis armatus, qvi in auſtrali Groenlandiæ æqvore reperitur.

Kukiliſik, 1. en Tandſtikker, 2. Knappenaal, dentiſcalpium, 2. acicula.

Kúkkok, det var haſtig, ſubito accidit. Kukkok tikipok. Kukkok narturſok.

Kúkovok, S. c. ſ. tager feil, 2. forfører ſig i ſit Arbeide, gior forfærrt, hallucinatur, 2. imprudenter.

prudentia labitur in qva re, præpoſtere agit.

Kukotók v. Kukutók, en Fuſker, ſom giør alt ſit Arbeide galt, artifex inſipidus, qui opificium perperam exercet. Kukuetr angutit uikomangitſarcit aenakikſut.

Kúllo, Tommelfinger, pollex.

Kunikpok, t. c. ſ. luger, olfacit, 2. tr. kyſſer, oſculatur, qvia more Groenlandico naſum naſo inter oſculandum opponitur.

Kunikſuk, ſom kyſſes, oſculantes invicem.

Kunikſarpok, t. ſ. inuſ. kyſſer en anden, alteri oſculum infigit. Panningvoe kunikſarpa.

Kúrnuvok, S. ſ. t. er Coujon, 2. for ey vere med i ſtig Leeg, conſpectum cujus verentur, congredi cum qvo non auſus. Kunnivunga unangmitlarnanga, jeg torde ikke da de fordrede mig ud, laceſſitus congredi non auſus ſum.

Kuskſaunak, en liden uberiende Fiſk, piſciculus iguotus.

Kurkſautak, en Kile, cuneus, conus.

Kúrkſukpok, S. c. ſ. ſkyver i ſtu, ſpletter ad, findit in ſeſtucas.

Kurſángavok, S. ſ. t. hælder for over, pronus inclinatur. Kurſángarſok. Kakkak kurſangarſok.

Kurſyok, S. ſ. t. er ret til paa, ſommer ſig af ſin Sygdom, Veyret bliver bedre, bene valet, è morbo convaleſcit, cælum redditur ſerenum, c. ſ. giør det ſaa at det bliver bedre, in meliorem redigit ſtatum, medetur malo.

Kurſærpok, S. ſ. t. er ſog, 2. er ont Veyr, 3. er ikke længer god, ægrotat, 2. turbidum eſt cælum, 3. in pejus vergit. Silla kurſærpok, det er uveyr, tempeſtas eſt. Niarna kurſærpok, hans Søn er ſyg, filius ejus decumbit.

Kurſékpok, t. c. ſ. er god, 2. bliver got Veyr, 3. bliver til paa, bene habet, ſereuat, convaleſcit.

Kuſerpok, S. c. ſ. dryber, ſtillat.

Kutte v. Gutte, Draabe, gutta.

Kuſerſorſóvok, S. ſ. ſ. det dryber meget ſterk, valde ſtillat. Iglorput kuſerſorſutlarau, vort Huus vlever altid at drybe ſterk, domus noſtra valde ſtillare ſolet.

Kuſerbigáu, t. ſ. inuſ. dryber paa, inſtillat. Kuſerbiganga Ijalarſab ſanetonga.

Kutéipok, S. ſ. t. ſkyer, ſalter, blæſus eſt, balbutit.

Kutéiſok, ſkyende, blæſus.

Kutkiug v. Kutkiok, liden, parvus.

Kutkiungvoak, Diminut, noget liden, 2. lidt, parvulus, 2. exiguus, 3. parum. Kutkiungvoamik illangeranga, lad

lad mig faae lidt deraf, da mihi paululum illius.

Kutkiukáu, f. f. er liden, exiguæ eſt molis.

Kúttuk, Brydeenet, os thoracis, it. Auriga, gemini & capella; Tractus Diſco incolis: Urſa major.

Kútſinek, Lænd, Ryg, lumbus, tergum.

Kútſok, Harpix, reſina.

Kvánnek, Qvanne, Angelica.

Kyák, de Strenge eller ſtrettede Seener, ſom er bag paa en Bue, at holde den ſtiv, chordæ in tergo arcus, ad arcum firmandum.

Kyálik, en Bue ſom er belagt med Snorer, arcus hiſce chordis munitus. Piſiſe kyalik.

Kyamut, mod Synden, vid. Kita.

Kyanák, tak, 2. det var til paa, egregie, bene factum.

Kyavok, t. c. f. takker, 2. bar glad ved, gratias agit, 2. probat qvid.

Kytſekpok, t. f. f. imſ. 1. hielper til rette, 2. tager Arbeidet fra en, ſom er kied og træt deraf, 3. takker paa ens vegne, 4. er glad over, opitulatur cui, laborem, onus, qvo qvis premitur, levat, it. alterius nomine gratias agit, lætatur.

Kytſipok, t. f. f. imſ. id.

Kyata, Synden, vid. Kianga.

Kyék, Ryg, 2. Kalen i et Skib, t. dorſum, 2. carina navis. Umiarſub kyá.

Kyékpok, t. c. f. ligger hos, congreditur, vocab obſcoen.

Kyſſektak, Steendolp, Digſpitte, avicula, fuſcis ornata maculis.

M.

Máiktovok, S. f. f. er haardfør, ſtærk, kand udſtaae Kulde, occalluit, robuſtus, fortis, frigoris patiens eſt.

Maikturſok, haardfør, ſterk til at lide ont, laboris & ærumnarum patiens.

Maikók, haardfør, induratus.

Máipok, S. f. f. er klæden, kand ikke taale ont, mollis, delicatus, mali impatiens eſt.

Máitſok, klæden, mollis, delicatus.

Maitſokau, f. f. er meget klæden, permollis eſt. Arnet maitſokaut nallekket.

Majórpok, t. c. f. gaaer op, farer op, aſcendit. Angekkok majorpok.

Majortok, nom. Angekok ſoer til Himmels, magus in cœlum aſcendit.

Majortipok, t. f. f. imſ. farer op, bringer i veiret, 2. trekker Buxerne op om Lænderne, evehit, 2. femoralia ad coxas ſubducit.

Majoárpok, t. c. f. 1. gaaer op ad, 2. ſipper, klavrer, 3. farer imod Strømmen. 1. ſurſum tendit, 2. per arduum

enititur, 3. adverſo flumine lembum ſubigit.

Majoertârbik, v. Majoârbik, en Stige, Trappe, ſcala, gradus, 2. Vevlingernes i et Vant, gradus funium in navigio.

Majoariâk, hvor der maa klavres eller gaaes op ad, loca aditu ardua, in qvæ enitendum eſt. Kakkaliab kanut majoariakarpok jlloagut, det er forunden at gaae indvendig op paa Runde Taarn, aſcenſus turris rotundæ intrinſecus eſt.

Majúpok, c. ſ. 1. bærer noget op ad, qvid ſurſum fert, ſ. ſ. 2. opbaaret, ſurſum elatus. Kakkamut majupa, hand bar det op paa Bierget, in montem aſportavit.

Máitſekpok, t. ſ. ſ. er fuglig, vaad, udus eſt, madet.

Máitſektok, vaad, fuglig, uvidus, madidus. Annorak maitſektok, toga madida, en vaad Kiortel.

Májukpok, t. ſ. ſ. 1. vammes ved, 2. er ekel, nauſeat, faſtidit. Mikiarnertormeta majukput, de vammedes ved at ſee dem ſpiſe raaden og ſtinkende Kiød, nauſeabant videre eos veſci carne rancida.

Majuau, ſ. ſ. inuſ. vammes over, er færdig at briſke ſig, nauſeat, nauſea correptus tantum non vomitat. Nulliama nekellia majuára, jeg vammes ved min Kones tillavede Mad, faſtidio uxoris meæ dapes.

Majungnakau, ſ. ſ. vammelig, ſom man maae vammes over, nauſeoſum, qvod faſtidium movet.

Majingnartok, id. Arngnak majungnartok, en vammelig Qvinde, ɔ: en ſiden Soe, fœda mulier, fœmina ſordida.

Majuſpok, S. ſ. ſ. er ikke vammelig, ikke kræſen, minus eſt faſtidioſus, delicatus.

Majuitſok, ſom ikke er vammelig, qvod nauſeam non movet.

Makeipok, S. ſ. ſ. er borte, er ikke hiemme, abſens eſt, domo abeſt.

Makéitſok, ſom er borte, abſens. Uvia makeitſok tokovok.

Makârſyok, S. c. ſ. ſavner, defiderat.

Makiarpok, t. ſ. ſ. ſplitter Stykker af, gaaer Fliſer af, feſtucæ defiliunt, c. ſ. ſplitter ad i Fliſer, findit in feſtucas.

Makiarnek, en Splint, feſtuca.

Makiarnerſoit, ſtore Sprekker i Træ af Hede, rimæ ſolis ardore factæ. Makiarnerſoit tauko ſakkanermit, de Sprekker ere af Solens Hede, hæ rimæ ſolis ardore factæ.

Makipok, t. ſ. ſ. 1. er opſtanden, ſurrexit, c. ſ. 2. reyſer op, excitat, erigit. Orlurſok makipa, hand reyſte den faldne op, prolapſum erexit.

Makiterpok, t. ſ. ſ. ſtaaer op af Sengen, cubitu ſurgit, c. ſ. vækker en op, ſuſcitat.

Maki-

Makitirſuk ſinikpallakau, væk ham op, hand ſover alt for længe, fac eum vigilare v. ſuſcita eum ſtertit plus juſto.

Makiárpok, t. ſ. ſ. er tilig opſtanden, manè ſurrexit.

Makiártok, den ſom er nyeligen eller tilig opſtaaen, recens cubili excitatus.

Makitávok, S. ſ. ſ. er oppe af Sengen, cubile reliqvit.

Makitáurſok, ſom er oppe, qvi ſurrexit.

Makitovok, S. ſ. ſ. gaaer oprakt, incedit erectus, transl. 2. er ſtolt, ſuperbit.

Makittarpok, t. ſ. ſ. kantrer med en Kajak, og reiſer ſig op igien, cum cymba everſus denuo ſe erigit in altum.

Makittartok, een ſom tumler ſig om med ſin Kajak, qvi ſe cum cymba circumagit.

Makitarkikpok, S. ſ. ſ. kand hurtig omtumle ſig i Kajak, celeriter ſe cum cymba circumagere poteſt.

Makitarkikſok, een ſom ſtiik og ferm kand tumle ſig om, expeditus in circumvolutione.

Mákivok, S. ſ. ſ. gaaer Hul paa en Byld, vomica rumpitur.

Mákirſok, en Byld ſom er moden med Hul paa, ulcus maturum, ruptum.

Makko, ſ. ſ. Makkoa, c. ſ. diſſe, hi. Makko ajungilat. Makoale ningaupanga.

Makkonúnga, til diſſe, ad hos, his.

Makkonínga, fra diſſe, ab his.

Makkoníngа, med diſſe, cum his.

Makkorſoit, diſſe ſtore eller ſlemme, magni vel pravi iſti. Makorſoit ſauerojurkſoit piumangilakka.

Maktak, Sværen eller Skindet paa Hvalfiſke, Hvidfiſke, Springere, Marſvin, &c. ſom ikke er Haar paa, cutis craſſa ceti, balenæ albæ, delphini, aliorumqve, qvæ pilis carent, monſtrorum.

Makſek, det ſom er imellem Sværen og Spekket, id qvod cutem craſſam inter & lardum intercedit.

Malávok, S. ſ. ſ. ſtriger, ſiges om Hunde naar de blive bidt eller ſlagen, ejulat, dicitur de canibus morſis aut cæſis.

Malarſok, en Hund ſom ſtriger, canis ejulans. Kemmit malaraut iperartutlarangatik, Hundene ſtrige, naar de faaer af Svoben, canes ejulant flagellati.

Mallarningvoak, en Dverg, pumilio, nanus.

Mallikpok, t. c. ſ. følger efter, ſequitur, 2. ligner, ikke i Skikkelſe, men i anſigte ont eller got, non ore ſed moribus eum refert. Malikpanga, hand ligner mig, refert me.

Mallingnikpok, t. ſ. ſ. id.

Mallingnávok, S. ſ. ſ. id.

Mallingmiarſok, en Efterfølgere, ſucceſſor.

Mallingmiktok, id.

Mallerroſartok, en Efterfølger, ſom følger paa ſaadelig efter, conſectator, aſſecla, aſſectator.

Mallérſorpok, t. c. f. ſorſølger Fugle eller Sælhunde paa Søen, aves vel phocas in mari ſectatur. Mallerſortut tekkoſuneitlarnut.

Mallerrò, ſom er fangen med Forfølgelſe, ſom ſkeer ved Hujen og Skrigen, perſequendo captus, id quod vociferando & ululando fieri ſolet.

Mallimiarpok, s. f. f. ſletter Haarene paa et Skind med Vand, pilos pellis aqva glubrat.

Mallik, en Bølge, ſlor Sø, fluctus decumanus.

Mallikſiorpok, t. f. f. ſører iblant Bølgerne, fluctus ſecat, inter fluctus remigat.

Mallikſerpok, s. f. f. øver en letſindig Leeg, ſom ſkeer med Sang og Tromme, ſaaledes: en Mand ſpringer frem paa Gulvet med Trommen i Haanden, og ſynger en Viſe, under Sangen byder hand noget frem, ſom hand vil give den Qvinde, der vil følge ham efter, derpaa løber hand bag ved en Afdeling paa Sengen, eller og under Sengen, hvo da af Qvinderne, ſom har Luſt den følger efter, imidlertid ſynge de andre tilligemed hendes Mand, ſom derover er gandſke foldſindig. Dette ſkeer allene blandt de Giſſe, dog laſtes det af de Skikkelige, laſcivum exercet ludum, qvod more inter Grønlandos recepto ſit cantando & tympanum pulſando hoc modo; Vir qvidam in medium prodit, tympanum inter cantandum pulſans; finito cantu, aliqvam præſentium provocat, & poſt intergerium ſe proripit, aut ſub ſpondam ſe abdit, qvem femina mox ſubſeqvitur, cæteris interea concinentibus. NB. Ludus iſte inter maritatos duntaxat locum habet, cœlibes non item. Qui elegantioris vitæ ſpeciem præ ſe ferunt, genus hoc ludorum vituperant.

Mallikſerſut, de ſom øve denne laſtværdige Leeg, qui hoc ludorum genus exercent.

Maluàu, f. f. inuſ. mærker, ſeer paa, obſervat. Maluagit, ſeg ſaae det nøie paa dig, id qvidem in te præſenſi.

Mallúngnakau, kiendelig, notabilis. 2. har Lyde, debilis.

Mallúngnarpok, er kiendelig, notabilis eſt. 2. ſom har Lyde eller Skavank, mancus, debilis.

Mamalérpok, s. f. f. faaer nye Haar, ſelder de gamle, pilos mutat, novos recipit pilos, veteribus deſluentibus; de phocis uſurpatur.

Mamalérſok, ſom ſelder Haar, pilos mutans. Purſit mamalerſut, phocæ pilos mutantes.

Mamár-

Mamárpok, t. ſ. ſ. ſmager got, bene ſapit.

Mamakáu, ſ. ſ. id.

Mamartok, ſom ſmager got, got, qvod bene ſapit, bonum.

Mamártlerpok, S. c. ſ. bagtaler, bagvaſker, calumniatur,

Mamártlerſok, en Bagtaler, Klaffer, calumniator, obtrectator. Mamertlerſut ikingitſaraut.

Mamarſu, ſ. ſ. inuſ. ſmager vel, bene ſapit; tr. vil gierne have en paa Munden, qvavis oblata occaſione calumniatur. Innuit mamaránga, jeg ſmager-Mennisken vel s: de har Fornøyelſe i at bagtale mig, ſum publici ſaporis s: in obtrectando me homines gaſtium.

Mamatórpok, t. ſ. ſ. æder, cibum capit. H.

Mammat, Mad, eſca. H.

Mammik, en Grønlandſk Ret, ſom laves til af det tynde Spek, ſom ſkaves af Sælſkind, hvilket bliver kogt i Salt-Vand, og bliver ſom Lim; Pandekage, edulium, qvod Grœnlandis in deliciis eſt; paratur è lardo glutinoſo à pellibus phocarum deraſo & ſalſa elixo, laganum.

Mammínga, ſ. ſ. inuſ. Kiødſiden paa et Skind, interior pellis pars, qva carni adhœret.

Mamiéitſekpok, t. ſ. ſ. ſtøder ſig over en andens Tale, er let til at blive fortrydelig, indignatur verba alterius, pronus eſt ad indignationem.

Mamin, ſemen virile.

Mamyok, S. ſ. ſ. laſter Sæden fra ſig, nocturnam paſſus eſt pollutionem.

Mammípok, de vulneribus dicitur, qvæt til, læger, heler, vulnus coit, cicatrix obducitur; transl. ſiges, naar Søen lægger ſig til med Jis, æqvor glacie conſtringitur, obducitur. Imak maminek ajorpok, æqvor glacie obduci non poteſt, Søen kand ikke tilfryſe.

Mamoktik, en tyk-haaret Rensdyrd-Pelds, veſtis hirſuta è pelle rhenonis confecta. vid. Mangoktak.

Mamoktalik, en med Rensdyrd-Pelds paa, pelle rhenonis veſtitus. ibidem.

Máne v. tamane, her, hic, hoc.

Manépok, t. ſ. ſ. er her, hic eſt, adeſt.

Tamanépok, id. tamanepa piomarſet?

Maunga v. tamiunga, hid, huc.

Tamaimarpok, t. hand er kommen hid, huc venit.

Mánga, v. tamánga, herfra, hinc.

Mángerpok, t. ſ. ſ. er haard, faſt, ſtiv, durus, ſolidus eſt, riget.

Mangertók, haard, durus. Sauik mangertok, en haard Kniv, duriori acie culter.

Mangerſoak, meget haard,

Steen, admodum durus, lapis, A.

Mangertornérpok, S. t. f. er ruſtet, rubigine obductus eſt.

Mangertornilik, ruſted, rubigine obductus. Sautik mangertornilik.

Mangertornek, Ruſt, rubigo

Mangertornerriélok, S. t. f. ſtraber Ruſt af, rubiginem detergit.

Mangiárpok, t. c. f. graver Beens gandſte af, oſſa penitus derodit.

Mangivſerpok, S. c. f. legger noget imellem, 2. legger Plaſter paa, aliqvid interponit, emplaſtrum imponit. Nerriſſegame nirrivik mangivſerpa annoramik, hand lagde Klæde paa Bordet, da hand ſkulde ſpiſe, inſtravit mappam menſæ. Killera mangivſerpa, hand lagde Plaſter paa mit Saar, adhibuit emplaſtrum vulneri.

Mangivſek, noget at legge imellem eller under. Skindet ſom ligger paa Bænken, til at ſidde paa, 2. Plaſter, qvod interponitur vel ſubjicitur; pellis ſcamno inſtrata, 2. emplaſtrum.

Mangokak, v. Mamokak, en tykhaaret Reenſkinds-Peels, villoſa, hirta veſtis è pellibus rhenonum concinnata.

Mangokálik, den ſom gaaer med ſaadan Peels, villoſam indutus pellem. Kaumet mangokalik unnerrarat Angekkut, Heremeſtere ſige, at Maanen gaaer i Reenſkinds-Peels; efterſom hand er en indfødt Grønlænder, og har boed i Diſco Bugt, med ſin Søſter Soſen, magiajunt, Lunam pellibus uti rhenonum, cum ſit indigena, cui cum ſorore Sole domicilium olim fuit in ſinu Diſco.

Mangúpok, t. f. f. er ſtoppet ind, infartus eſt, c. f. puttet ind, ſtikket i, driver ind, indit, inſerit, impingit. Terrienniet ikpiarſungmut mangupei.

Mangutok, ſom er ſtoppet ind, infartus.

Manikpok, S. f. f. er flet, jevn, planus, lævis eſt.

Manerarpok, t. f. f. er flet og glat, ſiges helſt om glat Jis.

Manerak, flet, glat, nemlig Jis. Sikko manerak.

Manikſok, flet, polerét, lævigatus, politus.

Manikſáviok, S. f. f. ſletter, gior glat, høvler, complanat, lævigat, aſciat.

Manikſairſok, een ſom gior glat, polerer, lævigans, lævigator.

Manikſaut, en Høvel, runcina, planula.

Manikſarbik, en Høvle-Bænk, tabula dolatoria. D.

Manikſarpok, t. c. f. ſletter, lævigat.

Manilerárſuak, den flette Jis, glacies lubrica.

Manó-

Manéépok, S. ſ. ſ. er ujevn, confragoſus, aſper eſt.

Manéetſok, ujevnt, inæqvalis, confragoſus.

Mánna, nu, ſiraz, jam, è veſtigio

Manná v. tamánna, denne, hic, hæc.

Mánnek v. Mannerak, Mooß til Lamper, ſørend den bliver brugt, muſcus rudis, antequam lampadibus adhibetur.

Mannerpok, c. ſ. legger Vege paa Lampen, ellychnium lampadi admovet.

Mannipok, v. Mannikpok, v. Maniktorpok, t. ſ. ſ. ſukker i Graad, ſnipper, ſingultit inter lacrimandum.

Manniúpok, t. c. ſ. ſmigrer for, giver gode Ord, blanditur, verbis demulcet.

Maniubigáu, ſ. ſ. inuſ. id. Manigubiga nallekke, hand ydmyger ſig for ſin Herre, dog med en ſlags Smigren v. Hyklerie, ſubmiſſe ſe gerit erga dominum ſimul lenocinans & adulans.

Maniutok, en Smigrer, adulator.

Mannigorſingitſok, ydmyg, ſubmiſſus.

Manno, et Hage-ſtykke udi Grønlændernes Pelds, lacinia mento ſubjecta in togis Grœnlandorum hirtis.

Manuſinna, et nomen fictum, af ovenmeldte, til at betyde et Bedrag, nomen fictum, ad fraudulentiam indicandam, ut: Manuſinna okarpok, Hageſtykket, (pro Halſen) taler o: det kommer ikke af Hiertet, ikke meent ſom ſagt, lacinia mento ſuppoſita loqvitur, i. e ex animo non loqvitur, aliter dicit, ac ſentit.

Mannullorpok, t. ſ. ſ. Smerten lindrer, bliver bedre, dolor remittit, minuitur. c. ſ. gior got, helbreder, dolorem lenit, malo medetur.

Mápſerpok, ſ. ſ. inuſ. lægger Plaſter paa, emplaſtrum imponit.

Mapſaut, Plaſter, malagma.

Mapſingvoit, det er got Kiød af læge, meget got Kroe-Hul, medicabilis, ſanabilis caro. vid. Mamipok.

Máptovok, S. ſ. ſ. er haard, kand ikke bides paa, durus eſt & contumax.

Maptokaunga innuin okauſienuut, jeg er hærdet af Folkes Snak, er bleven foleslæs, callum obduxi, occallui rumore hominum.

Mápturſok, haard, durus. Amia maptuvok, kiblingnek ajorpara.

Markikpok, c. ſ. bærer paa Hovedet, in capite geſtat.

Markikſok, een ſom bærer paa Hovedet, in capite geſtans.

Markſukpok, gaaer Stykker af Bret eller Træ, feſtucæ, particulæ ex aſſere vel ligno decidunt.

Márkſuktok, ſom gaaer Styk-

ker og Splinter af, splittet Træ, lignum fissum.

Marluk, tvende, duo. Marluit umiarsoit.

Marlulliek, Tvillinger, gemelli.

Marlúvok, S. f. f. ere tvende, bestaaer af to, duo sunt, ex duabus constat partibus. Marlupuk ajeksautik.

Marlorárpok, t. f. f. saaer to, af det man har vœret paa Jagt efter, duos ex iis, quos quis venatus est, capit. Nerlerperksoit irksunnaukit marlorarsinnarponga.

Marlualik, som har to Koner, digamus, qvi duas in matrimonio habet uxores.

Márnek, Vaar i Saar, Edder af Saar og Bylder, pus, sanies. Marnersoak makirsuk.

Márnilik, Saar med Vaar udi, vulnera purulenta.

Márrak, 1. Leer, 2. Kalk. 3. Kride, 1. lutum, 2. calx, 3. creta. Marrak kakoktok, Porcelain, vasa fictilia Sinica.

Marriórtok, en Murmester, Faber murarius, Pottemager, Figulus. D.

Marriorbik, Kalkbenk, abacus calcarius.

Marriut, et Instrument til Leer, Murrifee, instrumentum ad argillam, trulla.

Masik, Tvertræet i en Kajak, som staaer over Knæerne for Ringen, lignum transversarium in cymba genibus oppositum.

Matértit, Bue-Linning, ora femoralium.

Mátoma, v. tamatoma, c. f. denne, dette, hic, hæc, hoc. Matoma isuanik, med Enden af denne. Matoma illuarsyanga, dette har lœgt mig, hoc me sanavit.

Matominga v. Tamatominga, med denne, v. dette, cum hoc, v. hac. Tamatominga seunoara.

Matomúnga v. Tamatomunga, til denne, huic, ad hunc, upernak tamatomunga, til dette Forsaar, instante vere.

Matománga v. Tomatománga, af v. fra denne, ab hoc, 2. frem for denne, end denne, præ hoc. Igloa tamatomanga ajungilak, hans Huus er bedre end dette, domus ejus præ illa excellit. Matomanga annorartarponga, jeg har faaet en Kiole af dette Stykke, ex isto vestis mihi comparata est.

Matumona v. Tamatumona, til denne, 2. i denne Tid, ad hunc v. hoc, 2. hoc tempore. Kaumet tamatomona agerromarpok, hand skal komme i denne Maaned, hoc mense adveniet.

Matuvók, S. f. f. er tillukt, clausus est, c. f. tillukker, occludit. Itlerbia matuvok, orksim amimik matuei.

Matúrsok, tillukt, tilsluttet, occlusus, obseratus.

Mató,

Maté, Laag, Dør, operculum, janua.

Matotit v. Matutik, 1. et Skiul, 2. Plaſter, operimentum, 2. emplaſtrum.

Matuſérpok, S. c. ſ. ſeager Plaſter paa, emplaſtrum imponit. Killera matuſerpæ kaitſorſairſub.

Matuérpok, S. ſ. ſ. 1. er oplukt, apertus eſt, c. ſ. 2. oplukker, aperit, recludit.

Matursárrok, en Portner, janitor, Oſtiarius. D.

Mákperpok, S. ſ. ſ. id. er aabnet, apertus. c. ſ. aabner, aperit.

Matuerſáut, en Nagel, clavis. Nallegak matuerſautilik, en Cammer-Herre, præfectus cubiculi. D.

Makperſakét, pl. Opluktelſer, d. Boger, aperienda, evolvenda, i. e. libri. D.

Máttarpok, t. c. ſ. klæder ſig af, trækker af ſine Klæder, veſtes exuit, deponit, 2. tager Seeletoyet af en Heſt eller Hund, ſolvere jugum canis v. eqvi. ſ. ſ. afklædt, veſte nudatus eſt, 2. Hunden trekker ſig ud af ſine Seeler, canis helcium v. lora tractoria excutit.

Mattángavok, S. ſ. ſ. er nogen, veſte nudatus eſt.

Mattángarſok, nogen, nudus. afklædt til Buxerne, nudus, ad femoralia.

Máuarpok, t. ſ. ſ. vader i Snee eller Vand, per altas eluctatur nives, v. per aqvam vadat.

Maualiutik, Skier eller Aandrer, ſom i Norge bruges at løbe paa Sneen med, calopodia, qvibus Norvagi per hyemem altiſſimas nives velociſſimo curſu transmittere ſolent.

Máukorpok, t. giver Smald, haſtig Knald, fragorem, ſtrepitum repentinum edit.

Maukorpalúkpok, t. ſ. ſ. giver et Knald efter andet, alium poſt alium edit fragorem.

Maukolúkpok, t. ſ. ſ. id.

Maukors, Knald, ſtrepitus.

Máupok, t. ſ. ſ. er paa Sælhunds-fangſt paa Iſen; phocas in glacie venatur.

Máutok, den ſom ſidder ude ſanger Sælhunde paa Iſen, qvi in glacie ſedens phocis inſidiatur.

Méke, en Hund, canis. H.

Mékkok, 1. en Fier, 2. Haar, 3. c. ſ. Græs, 4. Blomſter, 1. pluma, 2. pilus, 3. gramen, herba, 4. flos. Nunab merkoe, Jordens Vext, terræ proventus.

Merkorikpok, S. ſ. ſ. har tykke og ſmukke Haar, pilos habet denſos. 2. Jorden er ſmuk grøn, terra viret. 3. er deylig og grøn Mark, campus viridis. Nuna merkorikſok, et deylig grønt Land, regio viridans.

Merkúk, dual. 1. Fugle-Laar med Fiere paa, lumbi avis, plumis veſtiti. 2. Skiodene til et Segl, ſimiculi, ad regenda vela comparati.

Merkoerpok, S. t. f. 1. Haarene er af, er uden Haar, pilis nudatus, depilis eſt, c. f. 2. plukker Fier eller Haar af, plumas vel pilos evellit.

Merkoviarpok, t. f. inuſ. ſtyder Fier eller Haar af et Creatur, plumas vel pilos feriendo ab animante decutit. Millumik merkoviarſinnarpara akeirſek.

Merkoſivik, et Maale-Huus, aciarium, en Skin-Lap med et Been-ſuderal om, hvor i ſettes Syenaaſe, centuncu-lus pellis cum theca eburnea, qva reconduntur acus.

Mérnik, et Eg, ovum.

Mennikſârpók, t. f. f. henter Eg, ova qværit, inveſtigat.

Mennikſorpok, t. f. f. æder Eg, ovis veſcitur.

Menniurlák, teſticuli v. colei. Merkok vid. Mekkok.

Mérngorpok, t. f. f. hviler ſig, reqvieſcit, vires reficit qviete.

Merngoerſârpok, t. f. f. id.

Merngoerſârbik, Hvile-ſted, pauſilypum, reqvietorium.

Merngortórpok, t. f. f. giør ont over Ryggen, dolore dorſi affligitur.

Merngortolérpok, S. f. f. begynder at giøre ont over Ryggen, dorſum dolere incipit.

Merriárpok, t. f. f. ſpyer brekker ſig, vomit, vomitu egerit.

Merriártok, ſom brekker ſig, kaſter op, vomitor.

Merriárnek, 1. Spye, 2. det fortærede Kiød, ſom af Hayfiſken er udſpyet, vomitus, per vomitum egeſtum, alimenta concocta, qvæ canis carcharias evomit; ano qvippe carens ſtomachum per os exonerat. Ekallurkſit itekangitſue unnerareit, tamainerpa?

Merriarſairſók, Struntjager, et ſlags Maage, ſom paa Norſk kaldes Jo v. Jon, der lever neſten af de Fiſke andre mindre Maager, ſom kaldes Krycker, fange, hvilke hand tvinger til at udſpye dem, i det hand beſtandig forfølger dem, genus mergi, qvi ſectatur minores, easqve alimenta deglutita evomere torqvendo cogit qvibus ipſa victitat.

Mérſa v. Tamerſa, denne er det, dette, hic v. hoc eſt. 2. Tamerſa? ſagde hand ſaa? ſaa ſagde hand, itane dixit? ſic dixit. 3. Merſa endſtient. Ningautaranga merſâ tunnitlarivne annoramik, hand er mig vred, da jeg dog har givet ham en Kiole, ſuccenſet mihi, tametſi ipſi dederim veſtem.

Mérſorpok, t. c. f. ſpyer, net, ſuit.

Merſuipok, t. c. f. inuſ. ſpyer til en anden, ſuit alteri.

Merſut, en Snaal, acus. Merſutikſaunik tunninga.

Merſutikſak, een til at ſye, 2. en Kiæreſte, netrix evaſura, 2. conjux futura. Merſotikſakang-

iárnek, 1. Spye, 2. det
ærede Kiød, ſom af Hap-
ten er udſpyet, vomitus,
vomitum egeſtum, ali-
ta concocta, qvæ canis
harias evomit; ano qvip-
arens ſtomachum per os
nerat. Ekallurkſit ite-
gitſut unnerareit, tamai-
a?
iarſairſók, Struntjager,
lags Maage, ſom paa
ſk kaldes Jo v. Jon, hvr
neſten af de Fiſke andre
dre Maager, ſom kaldes
ecker, ſange, hvilke hand
ger til at udſpye dem, i det
d beſtandig forfølger dem,
us mergi, qvi ſectatur
ores, easqve alimenta
lutita evomere torqvendo
t qvibus ipſa victitat.
v. Tamerſa, denne er
dette, hic v. hoc eſt. 2.
nerſa? ſagde hand ſaa?
ſagde hand, itane dixit?
lixit. 3. Merſa endſtiout.
gautaranga merſa tunnit-
vne annoramik, hand er
vred, da jeg dog har gi-
ham en Kiole, ſuccenſet
, tametſi ipſi dederim
em.
rpok, t. c. ſ. ſpet, net,
pok, t. c. ſ. inuſ. ſpet til
den, ſuit alteri.
t, en Synaal, acus. Mer-
ſaunik tunninga.
ikſak, een til at ſye, 2.
iæreſte, netrix evaſura,
njux futura. Merſoqik-
ſakang-

ſakangilanga, jeg har ingen
at ſye for mig ɔ: jeg mangler
en Kone, non habeo, qvæ
mihi ſuat, ɔ: careo uxore.
Merkut, en Synaal, acus.

Mértlitok, et Barn, infans,
puer.

Mertlitorpéllekpok, t. ſ. ſ. er
barnagtig, puerilis eſt, pue-
riliter agit. Mertlitorpelle-
araut utokkaullæt, ældgam-
le Folk pleyer gierne gaae i
Barndom, decrepiti pueri li-
ter agere ſolent.

Miagórpok, t. ſ. ſ. tuder, hy-
ler, ejulat, ululat, de cani-
bus dicitur.

Miagortok, ſom tuder, ulu-
lans.

Mianeráu, ſ. ſ. inuſ. er bange
for, frygter at nogen Skade
ſkal tilſlaaes, er om for, me-
tuit, veretur, ne qvid perи-
culi exiſtat, timet cui.

Mianérſorpok, t. ſ. ſ. er forſig-
tig, ſeer ſig for, circumſpe-
ctus eſt, proſpicit, c. ſ. om-
gaaes varligen med, caute &
circumſpecte tractat. Mianer-
ſortlutit-peet, ſikko nauiana-
kau, ſee dig vel for, Iſen er
farlig, v. ikke ſterk nok, cave
tibi, glacies periculoſa eſt,
ɔ: non ſatis conſtricta.

Mikakpok, t. c. ſ. river og ſli-
der i et Aadſel ſc. af et ſiresød-
det Dyr, cadaver qvadrupe-
dis dilaniat.

Mikiárpok, er raaden, nem-
lig Kiød eller Fiſk, putet, ſc.
caro animantis vel piſcis, c. ſ.
raadner, putreſcit. Sek-
kerngub mikiarpa, Sol putre-
facit.

Mikiak, raaden Kiød eller
Fiſk, caro putrida, piſcis
putridus.

Mikiartórpok, t. ſ. ſ. ſpiſer
raaden Mad, cibis putridis
veſcitur.

Mikitſik, ſaa meget af Rum-
pen, ſom ſtaaer oven for
Buterne, qvantum clunium
ſupra femoralia eminet. Mi-
kitſera niglerka.

Mikivok, S. ſ. ſ. er liden, parvus eſt.

Mikirſok, liden, parvus. Nuna
mikirſok. Innuk mikirſok.

Mikigáu, ſ. ſ. inuſ. det er for
lidt for mig, parum nimis
mihi eſt. Mikigara piomang-
ilara, jeg vil ikke have den,
den er for lille for mig, nimis
parvam non habebo.

Miklyok, S. ſ. ſ. 1. bliver min-
dre, minuitur, c. ſ. 2. gior
mindre, formindſker, immi-
nuit, extenuat. Kaine mik-
lya, hand har giort ſin Vaad
mindre.

Mikliak, formindſket, immi-
nutus, extenuatus. 2. Navle-
ſtreng, funiculus umbilicalis.
3. noget at legge under, ſup-
poſitum qvid.

Mikelérák, Lægefinger, annu-
laris (digitus.)

Mikſiliórpok, t. c. ſ. paſſer
til, ſaa ungefær, ſaa langt,
2. midt paa Fiorden, aptat,
circiter, eò usqve, 3. in me-
dio

dio finus. Umiarſoit ikek mikſelioræt, Skibene er midt paa Fiorden, naves medium ſulcant ſinum.

Mikſiok, S. f. f. ſaaer intet, naar alle de andre gives, nihil accipit, cæteris omnibus donatis, munere ornatis.

Minípok, S. f. f. imſ. glemmer een, naar man uddeler Gaver, aliqvem præterit, munera diſtribuens.

Milékpok, t. f. f. er plettet, maculis diſtinctus eſt.

Millék, en Plet, macula. Kemmin illeit milektokaut.

Milléktovok, f. f. er ſtorpletted, ſtorſpraglet, maculis majoribus conſperſus, ornatus eſt.

Millektúrſok, ſtorplettet, maculis majoribus diſtinctus. Amarkkut v. Tigrit norſutit keſuktungvoarſoit milektutlaraut.

Milikpok, t. f. f. tilſtoppet, obturatus, c. f. ſtopper til, obturat, obſtruit. Korkſoak milikpæt, de tilſtoppede Elven, obſtruxerunt fluvium.

Milinga, Dør paa en Fælde, det ſom ſlutter eller tilſtopper, oſtiolum decipulæ, id qvod claudit vel obſtruit.

Milórpok, t. f. f. kaſter med Stene, v. andet, ikke med Pile, c. f. kaſter paa een, f. f. jaciat. c. f. injicit cui.

Millut, Stenen, v. det man kaſter, organum, qvo qvis jaculatur.

Milukpok, t. c. f. patter, juer, ſugit, lactet.

Miluktok, den ſom patter, et Patte-Barn, lactens, infans.

Milúktipok, t. c. f. giver at die, lactat.

Miluktitſyok, S. f. f. id.

Miluktitſirſok, en Amme, nutrix

Mingerrirſet, Lodder, ſmaa Sild, Ulker, haleculæ, chalcides, trichiæ, ſcorpii marini. A.

Míngorpok, t. c. f. bliver ſtiden, inqvinatur.

Mingokáu, f. f. id. it. er beſudlet, ſtiden, collutulatus, inqvinatus eſt. Annoera mingokau.

Mingo, Skarn, ſordes. Mingub nallega, en Gade-Foged, præfectus vectorum luti. Kamutiglit mingub kivgei, Skarn-agere, ciſiarius v. vector luti.

Minguk, en Uting, ſom findes i ferſke Vande, og ligner nesten en Skarabasse, inſectum in aqvis dulcibus ſpeciem ſcarabæi qvodam modo referens.

Mingúngnakau, f. f. ſtiden, er ſtiden, ſordet. Igloæt fillata mingungnakau, der er meget ſtiden uden for deres Huus, introitus domus eorum valde lutoſus.

Mingortokau, f. f. er meget ſtident, valde ſordet. Iglorperkſoin akornet minguktutlaraut ſiellugangat.

Min-

Minnirſût, adſcite, prodigi.

Minnyok, S. c. ſ. ſmaa regner, minutatim pluit.

Minnirſok, ſmaa Regn, tenuis pluvia.

Mipok, S. ſ. ſ. ſetter ſig ned, ſalder ned, ſiges allene om Fugle, demittit ſe, conſidet, dicitur de avibus. Kakkab karpianut akeirſit miput, Rypperne ſaldt paa det øverſte af Bierget, perdices montanæ in ſummo monte reperiebantur.

Mibigáu, ſ. ſ. inuſ. ſetter ſig, ſalder paa et Sted, nemlig Fugle, alicubi conſidet, delabitur, ſc. de avibus. Narkſak mibigæt.

Mitſârtorpok, t. ſ. ſ. er færdig at ſette ſig ned, ſalder, ſiges og om Fugle, demittere ſe paret, itid. de avibus.

Mitſok, ſom ſidder, conſidens. Mitſok-piſſikpara, jeg ſkiød den i Sædet med min Bue, conſidentem ſagitta ferii.

Miſalúkpok, ſpiſer, edit, cibum capit.

Miſârpok, 1. ſpringer i Vandet, in aqva exſultat, de piſcibus dicitur. 2. ſmaffer med Munden, diductis labiis ſtridet.

Miſerârpok, t. ſ. ſ. dypper i Fit, adipi intingit.

Miſerârtorpok; t. ſ. ſ. id.

Miſeraut, Dyppelſe, embamma.

Miſerârtok, een ſom dypper i Fit, &c. embammate tingens.

Miſorârbik, et Dyppelſe-Kar, oxybaphum.

Miſſiârpok, t. ſ. ſ. negter, gaaer fra, inficiatur, negat.

Miſſiârtok, ſom ſiger ney for noget, qvi inficiatur qvid.

Miſſigau, ſ. ſ. inuſ. 1. veed vel, 2. kiender, 3. fornemmer, ſoler, haud ignorat, 2. novit, intelligit, 3. ſentit. Miſſigingilara, jeg fand ikke erindre det, memoria mihi excidit.

Miſſilikpok, t. c. ſ. erfarer, fornemmer, experitur, cognoſcit. Iſumaluktok miſſilikpara, jeg kiender hendes onde Sempt, pravam ejus indolem perſpectam habeo.

Miſſikſorpok, t. c. ſ. 1. forſarer, beſeer en Ting, explorat, contemplatur qvid; ſ. ſ. 2. er forſigtig, ſeer ſig for, cautus providusqve eſt, cavet ſibi. Miſikſyſſanerpa, mon hand er forſigtig, ɔ: det er dog et uforſigtigt Menniſke, an ille cautus, ɔ: qvam incautus homo eſt.

Miſikſortok, en Forſigtig, prudens.

Miſikſornek, Forſigtighed, prudentia. Miſikſornek arkſoarnengilak, Forſigtighed er ikke laſtelig, prudentia non eſt culpanda.

Miſikſyoipok, S. ſ. ſ. er uforſigtig, incautus eſt.

Miſikſyoitſok, en Uforſigtig, imprudens.

Miſikſoniârtorpok, t. c. ſ. gaaer hen

hen for at undersøge, eo speculatum.

Misikforiartortok, en Speydere, Undersøger, D. speculator.

Missukpok, t. s. s. søler ud, dypper i, immergit, intingit.

Misuktaut, et Dyppelse-kar, oxybaphum.

Mitárpok, t. s. s. giækker, spøger, jocatur, ludit.

Mitártok, en Giæk, joculator, stultus. Kongib mitarta, en Hof-narr, morio.

Mitékpok, t. e. s. narrer, fixter een, ludificatur, ludit qvem. Mitekpatigut.

Miteklersok, een som gior Nar af Folk, irrisor, ludificator.

Miterrartok, en Nar, fatuus, fungus.

Mitautigáu, s. s. inus. gior Nar af een, ludibrio habet qvem.

Mitek, pl. Merkit, en Edder-Fugl, anas plumis molliss. mis.

Miterssiórpok, S. s. s. er paa Edder-fuugle-Fangst, captura anatis hujus generis occupatus.

Mitsiarpok, t. s. s. id.

Miterssiórtok, een som er paa saadan Fuugle-fangst, auceps. Mitsiartok, id.

Morérpok, S. c. s. sliber, acuit.

Moripok, S. c. s. er got sleben, probè acutus est.

Morrérsyok, S. s. s. sliber, acuit, asperat.

Morrérsirsok, en Skier-sliber, forfices exacuens, D.

Morrérsit, Slibesteen, cos aqvaria.

Morrersiut, id.

Morrersivik, id.

Morsúkpok, gaaer ind ud, som Stenen i Goliaths Pande, intrat, penetrat, ut silex Goliathi frontem.

Mullingák, Bryst-Vorte, 2. Bladet paa en Aare, 1. papilla, 2. lamina remi. Kablunæn iputeit mulikitlaraut.

Múllovok, S. s. s. t. bliver længe ude, 2. er borte, 1. diu moratur, desideratur, abest. Uia mulumet ernyok.

Múllursok, som bliver længe ude, diu moratus, exspectatus. Mullursok isumalune.

Mumérpok, S. s. s. 1. mumler, 2. sunger, mussitat, canit.

Mumíkpok, S. c. s. vender noget om, forkerer, invertit, detorqvet qvid. Okautsit mumigareit Angekkut; Angekkut taler Ord i contrair Bemerkelse, magus fatidicus verba facit sensu contrario.

Mumíksimavok, S. s. s. er omvendt, den urette Side ud, inversus est, seqvius latus obvertit. Karlik mumiksimapuk, hans Buxer er forkeert, inversa sunt femoralia ejus.

Mumiksimarsok, som er forkeert, omvendt, perversus, innuk mumiksimarsok, et forvendt Menniske, homo perversus.

Na,

rrérſiſok, en Skier-ſtiber,
rfices exacuens. D.
rrérſit, Slibeſteen, cos
varia.
rrerſiut, id.
rrerſivik, id.
ſúkpok, gaaer ind ndi,
n Stenen i Goliaths Pan-
, intrat, penetrat, ut ſilex
oliathi frontem.
llingák, Bryſt-Vorte, 2.
ſtabet paa en Aare, 1. papil-
, 2. lamina remi. Kablu-
en iputeit mulikitlaraut.
llovok, S. f. ſ. 1. bliver
enge ude, 2. er borte, 1. diu
oratur, deſideratur, abeſt.
ia mulumet ernyok.
llurſok, ſom bliver længe
de, diu moratus, exſpecta-
s. Mullurſok iſumalunet.
mérpok, S. ſ. ſ. 1. mum-
r, 2. ſiunger, muſſitat, canit.
mikpok, S. c. ſ vender
oget om, forkerer, invertit,
etorqvet qvid. Okautſit
numigareit Angekkut; Ang-
kkut taler Ord i contrair
Bemerkelſe, magus fatidicus
erba facit ſenſu contrario.
umikſimavok, S. ſ. ſ. er om-
endt, den urette Side ud,
nverſus eſt, ſeqvius latus ob-
vertit. Karlik mumikſima-
puk, hans Buxer er forkerte,
inverſa ſunt femoralia ejus.
lumikſimarſok, ſom er for-
kert, omvendt, perverſus. In-
uk mumikſimarſok, et for-
vendt Menniſke, homo per-
verſus.

Na,

N.

Na, na, au, ak! Interj. dolentis.

Nanárpok, t. ſ. ſ. 1. ſiger aa, 2: ynmer ſig, 2. ſtriger, lamentatur, ingemiſcit. nanaraut kalalit, kablunælle: au. akkonarangata.

Nága v. Nagga, Nev, non.

Nagárpok, ſiger nev, negat.

Nagártok, een ſom ſiger nev, negans.

Nagliúkpok, t. ſ. ſ. lider ont, mala tolerat.

Nagliunakáu, ſ. ſ. er beſværlig, tungt at lide, durum pati. 2. forer vat med ſig, mala affert.

Nagliuktitſiſok, en Plage-Foged, en Piner, tortor. D.

Náimavok, S. c. ſ. faaer Lugt af, odorem contrahit, redolet.

Náimarſok, ſom faaer Lugt af, odorem contrahens. Tukto naimarſok.

Naingirſarpok, t. c. ſ. hopper paa et Been, altero pede exultat.

Nangirſartok, ſom hopper paa et Been, altero pede exſultans.

Náipok, S. ſ. ſ. er kort, brevis, curtus eſt.

Nækáu, ſ. ſ. id. Anorare nækau, min Kiole er for kort, veſtis mea nimis brevis eſt.

Náitſok, kort brevis. Pituakſara naipoli.

Naimárpok, ſ. ſ. inuſ. gior en Ting for kort, rem qvam juſto breviorem facit. Pautika naimarpaka.

Náitſuk, et par korte Buxer, femoralia curta.

Nak, Bug, 2. en Rem af Bugen, venter, 2. lorum ventris.

Narſek v. Nerſek id. Nerſeka anniarekaka, jeg har ont i min Mave, ventriculus mihi dolet.

Narlukpok, t. ſ. ſ. har ont i Maven, torminibus inteſtinorum laborat.

Nárrikſaut, Mave-Draaber, liqvor vel guttæ medicatæ, ſtomacho ſalubres.

Nártovok, S. ſ. ſ. har ſtor Bug, v. Mave, 2. er frugtſommelig, ventre eſt projectiori, i. e. uterum fert.

Nártuſſok, frugtſommelig Qvinde, mulier prægnans.

Nartulliáu, ſ. ſ. hefvangrer, comprimit, impregnat.

Nárikſok, et ſlags Uiler, ſom har ſmuk Bug, ſpecies ſcorpiorum marinorum ventrem pulchrum habens.

Nákarpok, t. ſ. ſ. falder ned, prolabitur.

Nakálavok, S. ſ. ſ. 1. ligger paa Fald, er fardig at falde, 2. falder ned, et eſter et andet, labat, nutat, 2. procumbit. Ujaraſurkſoak nakálavok, den ſtore Steen ligger paa Fald, magnus ille lapis caſum minatur. Kanneet nakkalleput,

Steen

Sneen falder ned, nives delabuntur. Kollerk nakalarſut erkkoaka, jeg ſaae hans Taarer rinde, ſtillatoes ejus lacrymæ vidi.

Nakáviok, S. f. f. inuf. falder falde ned, labi finis. Kollek nakaigauko aſſeroryok.

Nakáirſok, den ſom falder noget falde ned, qvi labi qvid finit.

Nakarbigáu, f. f. inuf. falder paa, incidit. Iglum aurec nakarbigatigut, Huus-taget falde ned paa os, ruina domus oppreſſit nos.

Nakatárpok, t. f. f. ſtiller med at ſlaae Steene ned, ſom ere opſatte ſom et Maal, ludit lapidibus dejiciendis. Nakatarsa kejærſartluta, Leb os ſlaae til Maals med Steene, at vi kand blive varme, lapidibus metam petamus, unqve qvo calor excitetur.

Nakatſik, Maalet, hvortil ſkydes med Steen, meta, ad qvam lapidibus jaciuntur.

Nakaſuk, Blære, Vandblære i Legemet, vefica.

Nakaſukipok, har liden Blære, s. piſſer tit, veſicula eſt exigua, i. e. identidem lotium reddit.

Nakaſukitſok, een ſom maa piſſe tit, frequenter mingens.

Nakatitſyok, S. f. f. kand ikke lade ſit Vand, ſtranguria laborat.

Nakatitſiſok, ſom ikke kand lade ſit Vand, ſtranguria laborans. vid. Nekkettitſyok.

Nakallórpok, t. f. f. inuf. ſkiber, vellicat. Nulliarſerſut nulliekſatik ſermerafigut nakalloarelt, Feiere pleyer gierne at ſkibe deres Kierreſter i Siden, proci latera ſponſarum ſuarum ereberò vellicare amant.

Nakallorſyok, S. f. f. id.

Nakallórtok, een ſom ſkiber ſin Kierreſte af Kierlighed, qvi præ amore ſponſam vellicat.

Nakau, f. f. inuf. ynkes over nogen, miſeretur cujus.

Nakekáu, f. f. inuf. id. Nakahara anniartungvoak.

Nakinnakáu, f. f. er ynkværdig, miſerandus, miſeratione dignus eſt. Nakinnoitlarſut allieiſſuktut.

Nakinnaikpok, t. f. f. er medlidende, miſericors eſt. Iſumagikſut nakinnigarsut.

Nakikſarsjukpok, t. f. f. er meget medlidende, commiſerationc magnopere commotus eſt.

Nakikſartok, den ſom er meget medlidende, ad miſericordiam valde propenſus, miſericors.

Nakikſarsjuktok, id.

Nakipok, S. f. f. er lav, nedrig, humilis eſt.

Nakillyok, S. f. f. degrandeſcit, bliver lavere, c. f. gior lav, demiſſum reddit.

Nakiſſok, lav, reddit. ſiges om livloſe Ting, humilis, dicitur

citur de inanimatis. Naparsak nakitsok, et lavt Kar, v Tønde, vas humile.

Nakikpok, s. f. imsf. 1. retter, underviser een i Ord og Tale, corrigit, instituit quem oratione & sermone, 2. hielper een i Talen, lapsanti subvenit, verba suggerit. Okausikserallooka tamamaraukit nakipanga.

Nakittarpok, t. c. f. trykker, besegler, imprimit, obsignat

Nakittáut, Segl, sigillum

Tyngsel paa noget, Mersortub nakittauta, et Persse-Jern, ferrum lævigans pressorium.

Nakittaúrsoak irpsomut, en Trommel, oeca. D.

Nakittaúrsok, en Bogtrykker, Typographus, D.

Nakittægák, trykt, typis impressum. Okautsit nakkittaket, trykte Bøger, libri prelo impressi. D.

Nakipok, s. f. laver, parat. c. f. trykker paa, imprimit.

Nakittaraut, Baand at binde noget fast med paa en Slæde, loramentum ad adfixingendum qvid in traha.

Nakok v. Nakkok, Brænet i en Bue-Pil, Jernet i en Kaste-Pil til Fugle, spiculum ossеum telo præfixum, spiculum ferreum in jaculo aucupatorio. Karsora nakkokangilak nakkuk saunik pissinniarponga.

Nállekpok, t. c. f. adlyder, ærer, giver agt paa, morem gerit, veneratur, attendit.

Nallegit, hør ikun, auscultа qvæso!

Nállenginek, Ulydighed, Synd, peccatum. Nallenginek arksoarnakau, Ulydighed er lastelig, inobedientia vitio vertitur. D.

Nallegak, en Herre, d: som bliver adlydet, dominus, herus, cui obtemperatur. Sorsuktut nallegæt. Officeer.

Nallegáunek, den øverste Herre, supremus dominus.

Nallegárſoak, en stor Herre, magnus heros.

Nallegáuirksoak, v. Nallegaunersoak, den allerstørste Herre, Kongen, supremus dominus, Rex.

Nallegiártorbik, en Kirke, templum, qvod religiosè frequentatur. vid Okallubik. D.

Nallegbik. v. Nallegaubik id.

Nallungiak, et libet Drengebarn, puerulus.

Nallungiársuk v. Nallungiarsungvoak. id.

Nallungérpok, s. f. f. har mist sit Barn, prole orbatus est.

Nallungérsok, som har mist sit Barn, prole orbus.

Nallungialik, en Qvinde, som har Barn, mulier puerulum tergo circum ferens.

Námarpok, t. f. f. det er til vel, det er vel, æqvum est, bene se res habet.

Námartok, som er til vel, qvod æqvum & justum est.

Nanegiu, t. f. imf. paſſer, qvadrat. Iſiarnaka nanegaka, mine Sſoe paſſer mig, calcei mei mihi conveniunt. Nanegaiuk neiſſet?

Nánakſyok, 8. f. f. t. er færdig, er roſt, 2. e. f. giort til paſs, abſolutus eſt, ſufficit. 2. accommodat. Igione nanakſya, hand har giort ſit Huus færdig, ſtructuram domus abſolvit.

Nanáinak, ſige til paſs, idoneus, commodus.

Nanakáu, f. f. er brav, er ſlink, paſſer got, appoſitus, aptus eſt, probe qvadrat.

Nángavok, 8. f. f. er i Beraad, veed ikke hvad hand ſkal giøre, ambigit, qvid faciat dubitat. Nangavonga kemukſelerallungalo piſſuinnaruklungalo, jeg veed ikke endten jeg vil fiøre eller gaae, dubius, incertus ſum pedibus iter faciam an vehar.

Nangarſok, ſom er i Beraad, veed ikke hvad hand vil reſolvere til, ambigens, incertus hærens.

Nangiárpok, t. f. f. t. er bange til Sees, 2. eller for at fiøre ey ad, hvor det er farligt, æqvor horret, vel in loca ſitu periculoſa eniti veretur.

Nangiártok, ſom er bange og frygtſom, trepidus.

Nangiárnak, farligt, periculoſus.

Nangiarnakáu, et farlig, frygtelig, periculoſus, formidoloſus eſt. Imarpik naulanakau ekartime, det ſiøre Hav er farligt at ſeyle over, oceanum tulcare periculoſum eſt.

Nángmakpok, t. e. f. hører paa Ryggen, dorſo bajulat. Tuktomik nangmakpok, hand bærer Dyr paa Ryggen, feram bajulat.

Nangmaut, Baand at bære paa Ryggen med, funiculus vel lorum ad bajulandum qvid.

Nangminek, hand ſelv, ille ipſe.

Nangmerngit, din egen, tuus proprius. Piſikſe una nangmerngit?

Nangmineru, min egen, meus proprius.

Nangminávut, vores egen, noſter proprius.

Nangminárſe, eders egen, veſter proprius.

Nangminártik, 2 tvende, eders egen, veſter duorum proprius.

Nangmárnget, deres egen, eorum proprius.

Nápartorpok, t. e. f. 1. paſſer til, indretter, 2. gaaer lige op, valideret, 3. er paa Tiden, 1. aptat, diſponit aqve diſponit, 2. par pari reſpondet, valet, 3. inſtat tempus. Napartorpok kabluvet nunalibiet, det er den Tiid, paa hvilken de fremmede pleyer komme hid til Landet, hoc tempore alienigenæ huc terrarum appellere ſolent.

Nápi-

periculoſus, formido-
eſt. Imarpik nauianakau
ine, det ſiore Hav er
t at ſeile over, oceanum
re periculoſum eſt.
nakpok, t. c. ſ. ba-
aa Ryggen, dorſo baju-
Fuktomik nangmakpok,
bærer Dyr paa Ryggen,
n bajulat.
naut, Baand at bære
Ryggen med, funiculus
lorum ad bajulandum
minek, hand ſelv, ille
nerngis, din egen, tuus
rius. Piſkiſe una nang-
git?
miners, min egen, meus
prius.
minávut, vores egen, no-
proprius.
miárſe, eders egen, ve-
proprius.
miártik, Ifvenbe, eders
i, veſter duorum proprius.
miárnget, deres egen, eo-
a proprius.
rtorpok, t. c. ſ. 2. paſ-
til, indretter, 2. gaaer lige
valideret, 3. er paa Ti
, 1. aptat, diſpenſat æqve
ponit, 2. par pari reſpon-
, valet, 3. inſtat tempus.
partorpok kablunæt nuna-
æt, det er den Tid, paa
ſlen de ſremmede pleyer
nme hid til Landet, hoc
apore alienigenæ huc tem-
um appellere ſolent.

Nápi-

Nápipok, t. c. ſ. treffer, ſom
til paa, occurrit, opportu-
ne adeſt. Auliſſerrok napi-
para, jeg kom juſt, da hand
vilde reyſe, illó iter ingreſſu-
ro opportune adfui.

Napipok, t. ſ. ſ. ſidder faſt i en
Snare, Garn, tendiculæ ir-
retitus, reti impeditus hæret.

Napitſák, ſom er fangen i
Snaren, tendiculæ irretitus.
Sauarſuit napititet, Snepper
ſom ere fangne i Snare, ru-
ſticulæ tendiculis captæ v. ir-
retitæ.

Napok, t. ſ. ſ. kommer i uret-
te, naar der af et Tov kom-
mer Slag om, in ſe implica-
tur, funis flexuoſis volumi-
nibus implicatur.

Nápparpok, t. ſ. ſ. er ſyg, 2.
er opreiſt, ægrotat, 2. erec-
tus eſt. c. ſ. reyſer op, erigit.
Naparſienne naparpa. Napa-
rut napparpæt.

Náppak v. Nappáuta, ſ. ſ. inuſ
Sygdom, morbus. Nappau-
minik angiupanga, hand dul-
te ſin Sygdom for mig, mor-
bum ſuum me celabat. Nap-
pak annernakau tokonerlo
annernengilak, Sygdommen
giør Smerte, men Døden
iſſe, morbus non mors dolo-
rem affert.

Napparſimávok, t. er ſyg, 2.
er opreiſt, ægrotat, 2. erectus
eſt. c. ſ. 3. reyſer op, erigit,
exeitat.

Napparſimárſok, en Syg,
ægrotus.

Napparſit, en Maſt, malus,
arbor navis.

Napparſirſek, Opſtanderne el-
ler Hvoſtykkerne paa en Slæ-
de, fulera arrectitia vel arcli-
natoria trahæ.

Napparſok, opreiſt, en Stolte,
erectus, ſtatua.

Napparſiarſiórpok, t. ſ. ſ. hol-
der ſig ſaſt i Opſtanderne og
løber baa efter Slæden, ful-
cra arrectitia tenens trahæ
ſeqvitur.

Nappárſiyok, S. ſ. ſ. bødkerer,
giør Tønder, Baller ꝛc. vaſa,
dolia viet.

Nappárſirſok v. Napparſiga-
juktok, en Bødker, doliarius,
vietor.

Nappartak, en Tønde, Bal-
lie eller andet Træ-kar, cadus.

Napparſiút, Inſtrument at
bødkere med, en Tænaſel,
inſtrumentum vietorium, for-
ceps. falx vietoria.

Náppuvok, S. ſ. ſ. afbrekket,
avulſus eſt c. ſ. bryder af,
brekker, avellit, frangit. Pau-
tingne napipek.

Nappakó, et afbrokken Styk-
ke, fragmentum.

Nappo, Tvertræet i en Slæde,
lignum tranſverſarium trahæ.

Napulluit, Remmerne, at
binde Tver-træerne faſt til
Slæden med, loramenta, ad
ligna tranſverſoria trahæ alli-
ganda & adſtringenda.

Nappuſerſiorpok, t. c. ſ. binder
Tvertræerne faſt, ligna tranſ-
verſaria adſtringit.

Na. Krowtz. tilet

Nárkſak v. Narſak v. Narkſarſoak, ſlet Mark, en ſtor ſlet Plan, planities, campus æqvus.

Narſavok v. Narkſavok, S. f. f. er ſlet Mark, campus eſt æqvus.

Nárluvok, S. f. f. er ret lige, rectus eſt, linea recta.

Nárlorpok, f. f. inuſ. retter, gior lige, complanat, in æqvam longitudinem protendit. Karſune narlorpa, hand rettede ſin Pil, ſagittam in æqvam longitudinem protendebat.

Nárriok, S. f. f. inuſ. gaaer efter Lugten, hittir, odorem ſeqvitur.

Narriárpok, t. c. f. id. Terrienniet narriarput.

Nárriak, Aadſel, ſom legges for Ræve, cadaver, qvod ad ineſcandas vulpes in inſidiis ponitur, 2. Maden, ſom hænges i en Ræve-Fælde, eſca in decipula ſuſpenſa.

Nárrovok, S. c. f. 1. foragter, 2. vrager, aſpernatur, faſtidit.

Narrurſok, ſom ſlaae Vrag paa en Ting, qvi aſpernatur qvid.

Narrunakáu, f. f. er foragtelig, fordet, contemnitur.

Narrytſekpok, t. f. f. 1. bliver fortoruet, 2. ſeer noget, ſom den foragter, iraſcitur, occurrit qvid, qvod contemnat. Silla narrytſekkyok. Luften er vred, aura iraſcitur, (cum ex Grønlandorum opinione aliqvid, qvo offendatur, videt.)

Narrunarke, ſlem, foragtelig, teter, contemnendus.

Natakornak, Hagel, grando.

Netakórnarpok, t. f. f. det hagler, grandinat.

Nau? hvor er hand v. det? ubi eſt ille vel illud?

Naume, jeg veed ikke hvor, v. intet, v. er ikke, neſcio ubi, v. nihil, v. non eſt.

Naumekirke, ſlet intet, nihil omnino, plane nihil.

Navia, en Maage, gavia, fulica.

Naviarſoak, ſtor Strand-Maage, mergus.

Naviarlurkſoak, et ſlag ſtore Maager med ſorte Vinger, Svartbag, alia ejusdem generis fulica major, nigris prædita alis & tergo.

Naviarfiórpok, t. f. f. fanger Maager, mergos captat.

Naviarfiórtok, den ſom fanger Maager, mergos captans.

Nauikpok, t. f. f. afbrækket, avulſus, c. f. bryder af, v. bryder en Rem, d. e. gior den ſmidig, avellit, lorum flectit, ut tractabile reddatur.

Náulorpok, t. c. f. bryder i ſmaa Stykker, fruſtulatim confringit.

Náulortok, ſom er brudt i ſmaa Stykker, in fruſta confractum.

Naugoak v. Naucak, Led, Lemmed, Knokkel, artus, membrum, talus. Nauurſaka amirekaka.

Návi-

Náviok, S. c. f. lugter, ſaaer Lugt, olet, odorem contrahit. Arbek ſillorſoak Tulluket naviæt.

Naulegáu, f. f. inuſ. frygter for noget ſom er ſvagt, farligt, eller for en Doende, at hand ſkal døe, timet cui, qvod debile, & periculo obnoxium eſt, vel moribundo, ne exſpiret. Eput nauiegara nauinnaſuellugo. metuo, ne remus frangatur. Kittornengvoara nauiegeka Angekkub, Hexemeſteren frygter for mit lille Barn, ɔ: holder for at det døer, fatidicus infantulo meo timet, i. e. putat moriturum eſſe.

Nauianakáu, f. f. er farlig, periculi plenus eſt.

Nauianárpok, t. f. f. id.

Nauianártok, ſom er farligt, periculo obnoxium.

Nauiatéipok, S. f. f. er forvoven, dumdriſtig, periculi ſecurus, temerarius eſt.

Nauiatéitſok, den ſom er driſtig, forvoven, audax, temerarius.

Naukiarpok, t. c. f. kaſter med en Stok eller med et Kaſte-Spyd, baculo aut jaculo jaculatur.

Naukiartok, een ſom kaſter efter en Sælhund, qvi phocam jaculo collimat v. petit.

Naukiúpok, t. f. f. falder nædgrius, falder for over, volvitur in caput, pronus procumbit.

Naúlikpok, t. c. f. ſtyder i med en Harpun, ſparo transfigit. Atarſoak naulikpa.

Nauliktok, den ſom er faſt i et Søe-Creatur med Harpun og Line, harpagone & amento belluam marinam tenens.

Návok, f. c. f. ender, 2. kommer op, voxer op af Jorden, abſolvit, exiſtit, è terra ſuccreſcit. Pitſine naua, hand endte ſin Sang. Innuk ſiurlek iterſamit naurſok unnerpæt karalit.

Nagata, f. f. inuſ. Slutningen deraf, den Sidſte, Enden, clauſula rei, ultimus, finis. Terſa pitſima nagata, det er Enden paa min Viſe, hic finis cantici.

Nautſorſóviok, S. f. f. bier til een bliver færdig, exſpectat, donec qvis negotium abſolverit.

Nautſorſorpok, c. f. id.

Nautſivik, en Have, en Ager, hortus, ager. D.

Nautſiviok, S. f. f. venter paa Vext, exſpectat fæcunditatem terræ.

Nautſirſok, en Urtegaards-Mand, hortulanus. D.

Naukárnek, forſte Grøde, primitiæ. D.

Nébligau, inuſ. f. f. paſſer, qvadrat. D.

Neblinga, ſom paſſer, qvadrans, aptus. Nebliganik piſſegalloorparma.

Neglikpok, t. c. f. elſker, yder,

der, fornemmelig Børn, diligit, amat, præcipue prolem. dici neqvit: Merlitut angejokarfik negligareit. Liberi parentes ſuos amare ſolent.

Neglinakáu, ſ. ſ. er elſkelig, yndelig, amabilis, venuſtus eſt; uſurpatur de liberis.

Négovik, hvoraf noget avles, ſoder, 2. Stammen, hvorpaa Græene eller Blomſter groer, 3. Jorden, 4. Fader, ex qvo qvid gignitur vel naſcitur, 2. truncus vel caulis è qvo frondes & flores germinant, 3. terra, 4. pater. A.

Nejak, ſ. ſ. inuſ. hans yngre Søſter, ſoror ejus natu minor. Neja iſumatokau pinnimillo ajortlune.

Nejékſiak, ſ. ſ. inuſ. ſom er i Stæden for en yngre Søſter, qvæ eſt loco ſororis natu minoris. Ita filii vocant puellas, qvas parentes adoptant, ſi natu ſint minores. Nejekſiara pinnectſorſolumilo iſumaluktorſovok.

Nejekſiák, ſ. ſ. inuſ. forhvervede yngre Søſter, ſoror natu minor adoptata, i. e ſoror germana, qvæ tamen fratre uterino annis inferior eſt.

Nejórpok, t. c. ſ. er hoś, bigaaner, nærværende, adeſt, intereſt, præſens eſt.

Nejortak, ſ. ſ. inuſ. Fosterbarn, alumnus. Kablunæt nejortæt.

Nejoak, den man har ſit Opholdt hos, Foſter-Fader, nutricius.

Nejomyok, t. ſ. ſ. inuſ. 1. underſtytter en Syg, 2. ligger med ſin Kajak ved Siden af en anden, at hand ikke ſkal kantre om ægrum ſublevat, 2. cymbam ſuam cymbæ alteri applicat, ne evertatur.

Neitſek, 1. en Sælſkinds-Pelds med Haar paa, 2. et Slag ſmaa Sælhunde med ſtore Flekker, veſtis hirſuta è pellibus phocarum confecta, 2. phoca minoris generis maculis majoribus diſtincta.

Neitſirſartok, een ſom har Sælſkinds-Pelds paa med Haar paa, veſtem indutus hirtam è pellibus phocarum.

Neitſitſiak, en mindre Sælhund af bemeldte Slag, phoca minor ſpeciei ſupra memoratæ.

Néiſerſoak, en ſtor Sælhund med Hette paa, en Klapmyds, phoca majoris generis, cujus caput cute craſſiori mobili tegitur, qvâ faciem contra ictus tuetur.

Nekkaſunak v. Nekkeſungnak, Løggen paa Bencene, ſura.

Nekke v. Neke, Kiød, caro, beſonderlig Sælhund-Kiød, caro phocæ.

Nekikſak, Mad, eſca.

Nekikſiok, S. ſ. ſ. laver Mad til, eſcam parat, c. ſ. anretter til en anden, alteri parat. Oma nekikſyanga nayparama.

Nek-

Nekkérpok, gaaer lige, recta via fertur; de telis dicitur. Karſoa nekkerpok, hans Pil gaaer lige, ſagitta ejus per lineam rectam fertur.

Nekkerſérpok, S. f. f. laver Pilen ſaaledes til, at den kand gaae lige, telum ita comparat, ut recta feratur linea.

Nekketitſiok, S. f. f. kand ikke piſſe, mingere neqvit, ſtranguria laborat, vid. Nakaſuk.

Nekkimavok, S. f. f. er tvivlraadig, om man ſkal giøre eller lade en Ting, hæſitat dubius, utrum qvid faciat an omittat. Nekkimavonga aularomaublungalo aularoman nangalo.

Nekkimarſok, ſom er uvis hvad hand vil reſolvere til, inter ſacrum ſaxumqve dubius hærens, v. cui aqvà hæret.

Nekkoráutet, en Skammel med tre Been under, ſom bruges paa Iſen, naar de fanger Sælhunde, ſella tripes, qva utuntur Grœnlandi, phocis in glacie inſidiantes.

Nekkorépok, S. f. f. er ſlem, ond, arg, prava, perverſa, auſtera eſt indole.

Nekkoroteipok, S. f. f. id.

Nekkorétſok, et arg, tvert, ſlemt, vrt Menniſſe, homo auſterus, prævaricator.

Nekkoroteitſok, id.

Nekkorau, f. f. inuſ. kand vel fordrage, under een vel, ferre qvem poteſt, favet cui; neg. Nekkoringilanga, hand under mig ikke vel, minus mihi favet.

Nékkovok, S. f. f. 1. ſtieler med Øynene, 2. ſtirrer, limis ſpectat, intentis intuetur oculis.

Nekkúngavok, S. f. f. id.

Nekkungárſok, ſtieløyet, limus.

Nekkóvok, S. f. f. er ſtærk, lacertoſus eſt.

Nekkoák, en ſtærk, lacertoſus, robuſtus.

Nekkoárſoak, ſom er meget ſtærk, viribus valens.

Nekkurſektípok, t. f. f. bliver ſtærk, kommer ſig af ſin Sygdom, vires reficit, è morbo convaleſcit.

Nekkurſektitſártorpok, t. f. f. bliver meere og meere ſtærk, bliver bedre og bedre, magis magisqve viribus creſcit, in dies convaleſcit.

Nekkurſaut, 1. en Hiertе-ſtyrkning, 2. Lægedom, medicamentum cardiacum, pharmacum.

Nekkúngilak, neg. S. f. f. er ſyg, ſkrøbelig, ægrotat, debilis eſt.

Nekkongitſok, ſyg, ægrotus.

Nekkórpok, t. f. f. 1. er friſk, 2. ſlunk, viget, valet. Angut terſa nekkortok, det er en ſlunk Karl, egregius eſt juvenis.

Nekkoípok, S. f. f. er ſvag, har ingen Styrke, imbecillis eſt, viribus deſtituitur.

Nekkoitſok, ſom ikke er ſtærk,

uden Kræfter, infirmus, vigore defectus.

Nekoipok, t. s. s. reyser sig op af Sæde, à sede surgit.

Nekórarpok, t. c. s. sætter noget under for at staae paa, at man kand række op, pedibus quid supponit, ad insistendum, ut ad quid pertingat.

Nekorraut, een Skammel med 3 Been, som bruges paa Jøn, naar man fanger Sælhunde, sella tripes, qva utuntur Groenlandi phocis in glacie insidiantes.

Nekkorautet, id.

Nékſarpok, t. t. s. tager med sig, secum aufert.

Nékſirſut, det som man tager med sig fra en anden, id, quod quis alii ablatum secum aufert.

Nékſipok, t. s. s. giver eller styer en noget med til en anden, aliquid cui tradit alteri reddendum.

Nekſiúpok, t. s. s. inus. sender til en ved en anden, mittit cui per alterum. Nekſiupanga ukeuik, hand sendte mig Tøist, misit mihi aſellos.

Nekſakárpok, t. s. s. har noget med sig, aliquid secum habet; compos, à Nekſak, inus. & pekarpok, abj. syllaba pe.

Nekſerárpok, t. s. s. styder til Maals med Bue, ad scopum sagittam emittit, jaculatur. Buestytterne ere delte i tvende Partier, ved tvende Maal, som ere satte med hinanden, derpaa styder det ene Partie først alle sine Pile ud, siden tager det andet Partie Pilene op og styder dem tilbage til det andet Maal, det Partie, som da skaer først 20. med den høyre Haand og 1. med den venstre, det har vundet. sagittarii nimirum in duas divisi factiones ad totidem, locantur metas, eoqve facto factio prior sagittas ad oppositam emittit metam, qvas alterius partis ad priorem remittunt scopum, qvorum qvi prior viginti dextra & unicam sagittam sinistra mittendo scopum contigerit, victoriam reportat.

Nekſerák, saa kaldes Maalet, hvortil styder, scopus, meta, ad qvam collineatur.

Nékſyok, S. s. s. Krogen bliver fast i Vanden, uncus fundo infigitur.

Nékſut v. **Nikſik**, en Hage, Baadshage, uncus, harpago, contus.

Nékſiutik, id.

Nékſipok, c. s. drager til sig, v. trækker til sig noget som ligger paa Vandet, attrahit. Neirſe nekſipa ipumik, pileum remo attrahit.

Néktipok, t. c. s. Veyret stormer, bliver stærkere med Vinden, tempestas sævit, venti gliscunt, ingravescit tempestas.

Néktitſartorpok, t. c. s. id. bliver stærker og stærker, magis magis-

magisque æstuant venti. Nektitsartorpa tersarnit.

Nektoarlik, en Ørn, aquila. Nektoarlirksoak, id.

Néktorák, en Skibs-Blok, trochlea nautica.

Nellaúpok, t. s. s. møder hinanden, alter alteri occurrit.

Nelláutsorpok, t. s. s. falder ind, træffer paa, incidit, offendit. Tikkerartonga annoersoak nellautsokau, der faldt en stærk Storm ind, da jeg var paa Besøg, turbulenta tempestas me amicos visentem oppressit. Nellautsokallune kamna pyok, dette stemme Veyr skulde nu just falde ind, tempestas illa tam siniſtro fato oboriretur.

Nellerpok, s. s. imf. 1. er lige med, 2. kand gisre det samme som en anden, 1. æqvat, 2. idem qvod alter facere potest. Nellerpanga aklunariakattarama, hand kand svinge sig paa Line, lige saa got som jeg, eadem dexteritate ac ego in funem extento se librare potest. 3. kommer dertil, eo usqve pervenit. Ugona nellerpa, det kom saa vist, eo usqve ventum est. Segliliket kollareet iglub ka nellerpæt, de opstablede Bræder naaede lige ved Taget paa Huset, tabulæ aliæ super alias structæ excrescente semper altitudine tectum ædificii adæqvabant.

Nelliúpok, t. s. s. 1. indfalden, samme Tid, 2. Aaret er til ende, accidit, eodem tempore, annus vertitur. e. gr. Innuvia nelliupok, hans Fødsels Tid er forhaanden, natalis ejus instat.

Nellà, 1. lige for, 2. tvert over, è regione. Iglub nellane etok tekkoara.

Nellarékpuk, s. car. sing. s. s. ere lige, pares sunt. Nulliarektauko nellerekpuk, Mand og Kone ere lige høye, maritus & uxor pari sunt statura.

Nelliginnak, lige got, lige meget, perinde. Atausek nelliga, dicitur de morbo laborantibus, det er eens, det samme, hverken verre eller bedre, morbus in eadem est crisi, neqve intenditur neqve remittitur. Gud atausek nelliga, Gud er uforanderlig, v. altid den samme, Deus semper sibi similis v. constans, immutabilis.

Nelleráglek, canis major, denne Stiernе siger Grønlænderne, er een af deres Landsmænd med en Rensdyrs-Pelds paa, fabulantur Grœnlandi, sidus istud esse qvendam popularium suorum, pellibus phocæ vestitum, qvi inter sidera relatus sit.

Nellérpok, t. s. s. siger, pedit, c. s. siger til en anden, for at tortere ham, pedit in contumeliam alteri. Omarsiub nellerpatit.

Nellék, en Fiis, Fiært, peditum, crepitus ventris. Nellek natiianakau Angekkune, tornirsarangata, tokosinnau

eiog, en Ting siges at være farlig for Angekkut, naar de herer, thi den kand dræbe dem, crepitus ventris Angekkuto exitialis dicitur, qvippe qvo vita ejus in discrimine vertitur.

Nellikkáik, Blusel, pudenda. Nellíksak, pannus menstruatæ.

Nellúkpok, t. c. s. kaster bort, slenger fra sig, abjicit, à se removet, s. s. bortslengt, abjectus. Nunamut nelluktok tekkoara, jeg saae det henslengt paa Marken, illud vidi abjectum in campo.

Nellúksiok, S. s. s. id. it. fisser af Landet, piscatur, stans ad littus.

Nellukſirſok, een som staaer paa Landet og fisker, pisces in littore capiens.

Nellut, et Fiske-Snøre, som man staaer paa Landet at fiske med, linum piscatorium, qvo qvis in littore stans pisces capit.

Nellukpok, t. s. s. svømmer, natat.

Nellorikpok, S. s. s. kand vel svømme, agiliter natat, summa agilitate natat.

Nellorikſok, den som kand vel svømme, agilis natator.

Nellorſiórpok, t. s. s. jager Dyr ud paa Vandet, bellua in æqvor fugat.

Nellumarſut, Dyr, som flye ud paa Vandet, belluæ in mare fugientes.

Nelluvok, S. c. s. ved ikke, nescit.

Nellurſok, en Taabe, Tosse, homo fatuus, stultus.

Nellurſokángilak, kand ved alle Ting, omnium gnarus est, nihil eum fugit.

Nellunakáu, s. s. er vanskelig at begribe, intellectu arduum est.

Nellunárpok, t. s. s. id.

Nellunartok, ubegribelig, incomprehensibilis. Gud nellunartorſovok, ingma erſikpok ſennarſoæ miſikſorangautigit, uſornartuinnarſoit, Gud er ubegribelig, vi kand kun gandske libet syne ham, naar vi betragte hans forunderlige Gierninger, essentia divina captu est qvam ardua, minimum exinde cognoscitur, cum mirabilia ipsius contemplamur.

Nellunárks, ubegribeligt, incomprehensibile, captu arduum.

Nelluſuipok, S. s. s. ved meget, er klog, multa novit, sapit.

Nelluſuitſok, klog, vis, prudens, sapiens.

Nellorngaſigáu, s. s. inus. ved ikke hvilken af dem det er, uter eorum sit, ignorat.

Nellunerkotak, et Merke, Kiendetegn, hvoreſter man kand vide og kiende noget, signum nota characteristica, ex qvo qvid cognoscitur; 2. Uhrverk, 3. Soelſyge, 4. Compas, 2. horolo-

horologium, 3. ſciathericum, 4. pyxis nautica.

Nellumarkotávok, er til et Tegn, ſigno eſt, indicio eſt.

Nellunarkotáurſok, nom.

Nemerkoteilak, en Terne, genus mergi, avicula aquatilis.

Nemnerotitóvok, S. f. f. ſtekket, maculatus.

Nemnerotitók, ſtekket, maculoſus. Amarkungog nemnerotitoput.

Nêngnipok, t. c. f. er verre, ſlemmer, deterior eſt, c. f. ſyder op igien, et Dyr, ſom tilforn er qvæſt, bellua antea vulnerata denuo ſagitur.

Néngnitok, ſlemmer, bliver mere ſyg, deterior eſt, morbus ingraveſcit. 2. opſtudt, ſom tilforne har været qvæſt.

Nennamák, en Irisk, en liden bruun Fugl, rød paa Hovedet, acanthis, avicula fuſci coloris, capite rubicundo.

Nennamángvoak, id. dim.

Nennerroárpok, t. c. f. lyſer, ſoger med Lys, lucet, candela accenſa inveſtigat.

Nennerráut, et Lys, candela.

Nennerroák, Aldebaran.

Nennérpok, t. f. f. ligger ned paa, hviler paa, trykker, incumbit, reclinat in qvid, premit.

Nennípok, t. c. f. Hævelſen gaaer bort, 2. falder ned, falder ſammen, tumor minuitur, remittitur, 3. comprimitur. Orkſue nenniput, lardum in acervum congeſtum comprimitur. Paurniet nenniput koekkauingme.

Nénnok, Biørn, urſus.

Nénnyok, S. f. f. er funden, inventus eſt, c. f. finder det man har tabt, amiſſum reperit, recuperat.

Nennírſyok, f. f. id.

Nennírſok, funden, inventus. Aketika tammartuk nennírſuk unnerpæk.

Nepangérpok, S. f. f. tier ſtille, tacet.

Nepangerſárpok, c. f. ſaaer nogen til at tie, vocem cujus premit. Kitterne nepangerſarpa, hand ſik ſit Barn til at tie, lacrymas pueri ſedavit.

Nepípok, t. c. f. henger ved, klæber, adhæret, adhæreſcit.

Neppinakó, Lim, gluten, bitumen.

Nepitárpuk, car. ſing. & ſuff. henger ſammen, cohærent, ut: Sapanget nepitaaraut, margaritæ cohærent, 2. dicitur & de vulpeculis, canibus &c. coeuntibus invicem.

Nepiſá, en Dauſ Steenbiid, Rogn kald, genus piſcis.

Nepiſárlak, een af ſamme Art, ſom ſeer ſlem ud, alius ejusdem generis, ſpecie formidoloſa.

Nepitſiarpok, t. f. f. er paa Repiſa Fangſt, belennos piſcatur. Nepitſiarput umiamik.

Nepitípok, f. f. er ſimed ſammen, agglutinatus eſt. c. f. ſimer,

limer, agglutinat. Arſilliak nipitipa iſertarbianut.

Nérkſuk, Horn, cornu.

Nérkſolik, ſom har Horn, Hornet, cornutus, cornibus armatus.

Nérlek, Gaas, anſer. Nerlerrit, pl. Giæſ, anſeres.

Nerokípok, S. f. f. er ſnever, knap, anguſtus, adſtrictus eſt.

Nerokitſok, knap, ſnever, anguſtus. Kangertlub pa nerokitſok. annorak nerokitſok.

Nerokillyok, bliver ſnevrer, knappere, anguſtior redditur, coarctatur. Annoara nerrokillyok, min Kiole er blevdn ſnevrer, toga mea arctior reddita eſt.

Nerotóvok, S. f. f. er vid, breed, ſtor, laxus, latus, magnus eſt. Annoara nerruturſók.

Nerotúrſok, vid, breed, ſtor, laxus, amplus, magnus. Kammek neroturſik.

Neromípok, t. f. f. er myg, blød, mollis eſt.

Neromirks, blød ſom Dun, mollis plumarum inſtar. Ukallim amia neromirka.

Neróngut, Kiød paa Menneſker, caro humana. A.

Nérpik, Fiſk ꝛc. Kiød paa Fiſk, caro piſcium.

Nerpirkſoak, et ſlags Skielfiſk, ſom paa Norſk kaldes Raare-Trold, ſeer ud ſom en Stierne, og holder ſig iblant Tanget ved Strandbreden, piſcis qvidam ad habitum Stellæ formatus in alga prope littus victum qværitans.

Nerpikſut, id.

Nerpſárpok, t. c. f. finder, kommer over, 2. erindrer, reperit, offendit, 2. recordatur. Okauſia narpſarpara, jeg hittede paa hans Tale, verba ejus diu meditando tandem recordabar. Innungmik iſumatomik narpſarponga, jeg har fundet et ſlegt Menniſke, ingenuum virum aſſequvutus ſum. Sillarſoak uſornartuinarſoak miſikſorangauko Gud narpſarſarara tímmane, naar jeg noye betragter den forunderlige Verden, ſaa kand jeg finde Gud i alle Ting, ubi attenta mente mirabilem mundi ſtructuram oculis ſubjecero, manifeſta numinis veſtigia ubiqve mihi obvia ſunt.

Nerpſarſiórpok, t. t. f. ſøger, leder efter noget i en Dynge eller i Jorden, ſom dog ikke er bleven tabt eller borte, inveſtigari, rimari qvid in acervo vel terra, qvod tamen amiſſum non eſt.

Nerpſik, funden, inventus.

Nerrinnakau, er noget af Betydende, noget ſtort, vigtig, res magni momenti eſt.

Nerrinnaſók, id. v. ſtor. Angut terſa nerrinnaſók.

Nerriúpok, t. f. f. længes, venter paa den ſom er borte, deſiderio flagrat, abſentem qvem avide opperitur.

Ner-

Nerriuáu, ſ. ſ. inuſ. id. Nerriuara agerromarſok.

Nerriurſák, Regnbuen, iris.

Nerriurſárpok, t. e. ſ. venter paa noget, har Haab om, exſpectat quid, ſperat.

Nerriurſartok, ſom venter, exſpectans.

Nérryok, s. e. ſ. æder, ſpiſer, edit, cibum capit.

Nérriſok, den ſom æder, cibum capiens.

Nérrevik, 1. Bord, 2. Talerſten, menſa, 2. qvadr, orbis.

Nérriſik, dual. en Gaffel, furca.

Nerrokák, Vommen af et ſtrefødded Dyr, ventriculus qvadrupedis, 2. Skarnet i Vommen, fimus.

Nerrokartorpok, t. ſ. ſ. ſpiſer Skarnet af Vommen, ſom er en ſlor Delicateſſe ſor Grønlænderne, fimo veſcitur.

Nerreliktak, Drøbelen i Halſen, uvula in gutture.

Nértlerpok, ſkaffer Mad, tractet, cibum ſuppeditat, convivio excipit.

Nérſek, dual. en Bug, Mave, abdomen, ſtomachus.

Nérſekpok, t. ſ. ſ. ſetter Maven ſrem, ſaaer ſlor Mave, bliver tyk, ventrem protrudit, abdomen gliſcit, creſcit.

Nerſerrâu, ſ. ſ. har ær i Maven, torminibus inteſtinorum laborat.

Nerſorpok, t. e. ſ. roſer, berømmer, forundrer, laudat, celebrat, miratur.

Nerſortak, en Berømmer, laudator.

Nerſornakáu, ſ. ſ. er forunderlig, vidunderlig, mirandus, laude dignus eſt. Angekkok tauna nerſornakau illaikannongme.

Nérſuak, roſet, berømt, laudatus, celeber.

Nerſút, Berømmelſe, encomium, celebritas. Nerſutiga anniſſoara, jeg ſkal udtrive min Berømmelſe, t: jeg ſkal tale berømmelige Ting, encomia mea fundam, i. e. res encomiis dignas proferam.

Nérſut, et Beſt, Dyr, beſtia, animal. Angutit taima tairſareit arnet ingmingnut mitarthutik, ſaaledes kalder Grønlænderne deres Mandfolk indbyrdes af Spog, fœminæ mares animalia joci ergo vocare ſolent.

Neſak, Hue, Hette, Hat, cudo, tegumentum capitis, pileus.

Neſaúrſak, en Qvinde-Hette, calantica, tegumentum capitis muliebre, 2. Hetten paa en Klaymyds, et ſlag Sælhunde.

Neſarpok, t. ſ. ſ. ſetter ſin Hue paa, tegumentum capiti imponit, e. ſ. ſetter den paa ſin anden, alteri imponit.

Neſartok, ſom har Hue paa, qvi capite eſt operto.

Neſarpok, s. ſ. ſ. tager Huen af, caput aperit, e. ſ. tager Huen

Huven af en anden, pileum alteri detrahit.

Neſarſok, ſom har ſin Hue af, blot Hoved, qvi capite eſt detecto.

Neſarſimavok, S. f. f. har Hue paa, capite eſt operto.

Neſarſimarſok, qvi capite eſt operto, ſom har Hue paa.

Neſærſimavok, S. f. f. har Huven af, capite eſt aperto.

Neſſingavok, S. f. f. id.

Neſſingarſok, ſom har ingen Hue paa, qvi capite eſt aperto.

Neſærſimarſok, id.

Neſorárpok, t. f. f. ſiffer, ſingultit.

Neſſipok, t. c. f. gaaer op paa et Bierg, for at ſee efter noget, er paa Udkik, montem conſcendit ſpeculandi cauſa, in ſpecula eſt.

Neták, Bunden i et Kar, Tonde, Fad ꝛc. fundus vaſis, cadi, labri &c.

Neték, Gulv, pavimentum. c. f. Naka, og da bemerker det og Bunden, det nederſte i Havets Bund, fundus. Nappartad nákkane, Imab nákane &c.

Netákkok, Bruſt, cartilago.

Netárnak, en Hellefynder, paſſer marinus major.

Netarnarſiórpok, t. c. f. ſiffer efter Hellefynder, paſſeres marinos piſcatur.

Nevſovok, S. f. f. er utydelig, obſcurum eſt. Ijalak nevſovok, Vinduet er dunkel, feneſtra obſcura eſt.

Nevſokangilak, gandſke ret, minime obſcurum, plane & perſpicue. Tullinak okallungmet nevſokangilak, Raamen talte gandſke recut, corvus perſpicue prædixit. Umiarſoit nevſokangilluinnaryut, Skibet er gandſke tydelig at ſee, navis diſtincte cerni poteſt.

Nyak, et Hoved-Haar, capillus, coma.

Nyaiſiet, en Peruque, capillamentum, coma adſcititia.

Nyártorpuk, t. car. ſing. trekker hverandre efter Haar, luctantur vellicantes invicem capillos.

Nyártortuk, to, ſom trekker hinanden efter Haaret, duo capillos vellicando luctantes.

Niakók, Hoved, caput.

Niakornak, en rund Hue paa et Land, rotundum terræ promontorium.

Niakerrâu, f. f. har ont i Hovedet, capite laborat.

Niakorikſiut, Ungariſk Vand, eller Brændevet, ſom kand være got for Hovedet, ſpiritus cephalicus, aqva medicata capiti ſalubris.

Niárnak, f. f. imuſ. Søn, filius. N.

Niárnga, id. S. Niarna ſennatokau.

Niblerpok, S. f. f. raaber, ſkriger, clamat, vociferatur.

Nibliavok, S. f. f. id.

Nib-

Niblingilak, neg. tier ſtille, ſvarer intet, ſtiller, nihil reſpondet. Aperſorsume niblingilak.

Niblingitſok, den ſom intet ſvarer, nihil reſpondens.

Nipè, Roſt, vox. Skrald, ſonitus. Auleiſib nipa.

Nipangéryok, tier ſtille, tacet.

Nipáiliok, S. f. f. ſagtes med Vejret, tempeſtas mitigatur, ventorum murmura ceſſant; it. Smerten ſtiller, dolor remittit. Nipailya vutſiarnit.

Nipágliok, S. f. f. id.

Nipáilarks, 1. ſtille med Bruſen, 2. Lindring i Smerte, murmuris ceſſatio, doloris mitigatio.

Nigak, pl. Niget, Snare, 2. Spindelvæv, tendicula, 2. tela aranea.

Nigárterpok, t. c. f. ſetter Snarer ud, retia tendit, pedicas diſponit.

Nigek, Sønden, Vind, auſter, notus.

Nigerpok, S. f. f. bleſer af Sønden, ſpirat ab auſtro.

Niglerpok, t. c. f. er ſeld, friget.

Niglekáu, f. f. id.

Niglers, ſeldt, frigidus. Arkſeika niglers, mine Hænder ere ſolde, manus mex algent.

Nigornerpok, S. f. f. lugter af Fiſk, piſces olet.

Nigornek, Fiſke-Stank, fœtor, qvem piſces exhalant.

Nigut, en Øſe, v. lang Spade af lange Fiſk eller Kiæb op med af Riedelen, hauſtrum vel fuſcina longior, ad promendos piſces vel carnem è lebete, vid. Nio.

Nikallórpok, t. f. f. 1. fortryder paa, 2. bliver vred derover, 3. fordrer haſtig Sielb, 4. tiviler paa Betalningen, indignè fert, ſuccenſet, ægre alienum repente repoſcit, de ſolutione dubitans.

Nikípok, t. c. f. ligger ſkiev, ulige, 2. gaaer bag ud, obliqve, inæqvaliter jacet, retrò exſtat. it. kommer ikke vort, male procedit. Annore nikinek ajorparput, vi ſunde ikke komme frem med Vinden, vento adverſum tenente fruſtra obnitebamur. Sennillereklutik aularamik marluk nikipuk, de fore jevnſides vort, men vende maatte bag ud, æqvatis frontibus ferebantur, exceptis duobus, qvi retro cedere cogebantur.

Nikſtupok, t. f. f. raaber, ruſtatur.

Nikſaupallárpok, Rypen ſtriger, perdix montana vocem edit.

Nikſaupallártok, en Rype ſom ſtriger, perdix montana garriens.

Nikſikpok, t. c. f. truger til ſig, hamo trahit.

Nikſik, en Hage, Krog, Baandhage, uncus, harpago.

Nikſiut, id.

Nikſigsk, ſom er trefflet til Lands

ſandé ved en Krog, uncо in lictus tractus.

Nillékpok, t. c. ſ. er Jiſſ ag, er tynd Jiſ paa Soen, pluvia concreſcit, nix tenui glacie obducitur.

Nillék, Jis-Tay, ſtria.

Nillakórſoak, Jiſ, glacies. A.

Nimárpok, t. ſ. ſ. er ſyg, ægrotat.

Nimártok, ſyg, ſengeliggende, ægrotus, lecto cubiculari affixus.

Nimérpok, t. c. ſ. omkringbinder, ombinder, accingit, redimit, viet.

Nimék, 1. Baand, Bindſel, faſcia, ligamentum. it. 2. ſort tilſammen, accinctum.

Nimigák, ſom er ombunden, ſort med Baand, faſciatus. Sekkutorſoit umiarſoit napparoteit nimilirkſurſaraut ſauingnik.

Nimnerpok, t. ſ. ſ. er trang, ſnever, lidt Rum, arctus, anguſtus, minus ſpatioſus eſt.

Nimnertok, trang, ſnever, arctus, anguſtus. Annorak nimnertok.

Nimniórpok, t. ſ. ſ. ſidder eller ligger trangt, arctius ſedet vel cubat.

Nimniórtok, ſom ſidder eller ligger trangt, arctus ſedens vel cubans.

Ningauk, Svoger, affinis. Ningaus pennerrakarpok.

Ningiurſiſimavok, S. ſ. ſ. er gift, matrimonium iniit.

Ningekpok, t. ſ. ſ. er vred, iratus eſt.

Ningektok, ſom er vred, iratus.

Ningiupok, t. ſ. ſ. inuſ. er vred paa en anden, ſuccenſet alteri.

Ningekſirpok, t. c. ſ. gior vred, fortorner, bilem movet, offendit.

Ningekſirtok, ſom opirrer, fortorner, bilem movens, offendens.

Ningak, Vrede, ira.

Ningárpok, hun er jaloux, zelotypa eſt.

Ningártok, en jaloux Qvinde, mulier zelotypa.

Ningérpok, t. c. ſ. faaer ſin Deel af, deeler en anden har fanget paa Soen, participeps eſt prædæ, qvam alter in mari cepit.

Ningék, kaldes den Deel, ſom en hver tager, portio illa, qvam qvisqve participantium accipit.

Ningiok, ſ. ſ. inuſ. Beſtemoder, avia, ældſte Qvinde i Huſet, mulier natu maxima ædium. Ningiuet, deres Oldemoder, avia eorum.

Ningipok, t. c. ſ. nedſender med Line, nedlader, per funiculum demittit.

Ningitok, nedladt ved en Snor eller Line, funiculo demiſſus.

Ningovók, S. ſ. ſ. er ſterk, kand ikke let ſlides i tu, ſiges allene om Tov v. Reb, bene com-

rompeſtus eſt, ægre diſcerpi poteſt.

Ningurſok, ſterk, fortis, robuſtus. Aklunarſet ningurſut, ſterke Reeb, funes firmi & compacti.

Ninguſók, id.

Ningorak, Tov, Line, funis, reſtis. A.

Nio, Fod, pes. Niſiuk, Fødder, pedes.

Niovok, S. ſ. ſ. gaaer op af et Fartoy, è navigio aſcendit. it. Maden er anrettet, cibus appoſitus eſt. c. ſ. loſſer, 2. retter an, navem exonerat, 2. cibum apponit; it. øſer op, haurit.

Niarſok, ſom er ſtiget i Land, gaaet op af Fartoyet. 2. Maden ſom er anrettet, è navigio in terram expoſitus, 2. cibus apparatus.

Nioárpok, ſ. ſ. inuſ. fryder Skind rene i Sneen, pelles in nive calcando mundat. Neitſine nioarpa, veſtem calcando purgat.

Nioáviok, ſ. ſ. id. Nioavionga kaſſigirſenik.

Niúrſiok, S. c. ſ. øſer op, anretter, haurit, epulas inſtruit.

Niuteák, en Øſe, Skumſtee, hauſtrum, ligula.

Nioréjok, S. c. ſ. loſſer af et Fartoy, navem exonerat.

Nigue, en Kind-Gaffel, fuſcina.

Nioló, v. Niulo, 1. Fod under Bord, 2. Benk, 3. Stoel, eller Glas, fulcrum vel pes menſæ, ſeſſoni, ſellæ, poculi &c.

Niobbiorpok, t. c. ſ. gaaer ud for at tage imod dem ſom kommer, helſt med dem, ſom kommer til Soes, prodit excepturus hoſpites, maxime per mare venientes. Tikerme niobbiortlugit pirſarait innukſiarnerſut, ſikkelige Folk gaaer altid ud og tager imod deres Beſog, honeſti homines inviſentes ſemper foris excipiunt.

Niórrovok, S. ſ. ſ. gaaer over Land eller Jis paa Beſog, iter ingreditur terreſtre vel glaciale cognatos inviſurus.

Niórrorſok, den ſom gaaer paa Beſog iſte paa fort Vey, v. nær hos, e longinquo viſitatum exiens.

Nioſimávok, S. ſ. ſ. har ont i Fødderne, pedibus laborat.

Niulúkpok, t. ſ. ſ. id.

Niulúktok, ſom har ont i Beenene, pedibus laborans.

Niorpok, t. c. ſ. driller Hul paa, foramen terebrat.

Niortút, en Dril, terebella.

Niórtipok, t. c. ſ. krummer ſig, bliver ſkiev, curvatur, obliqvatur. Sauingvoara niortipok atamut.

Niungavok, S. ſ. ſ. er krum, ſkiev, curvus, obliqvus eſt.

Niúngarſok, ſkiev, krum, curvus, obliqvus.

Niparpok, t. c. ſ. ſidder paa Jien, for at ſtikke Tælpunde,

in glacie reſidet, phocis inſidias machinans.

Nipaatok, den ſom ſidder paa Iſen, for at fange Sælhunde, in glacie ſedens phocas captatum.

Nipipok vid. Nepipok.

Nipſe, Torfiſk, Stokfiſk, piſces, aſelli vento ſiccati. S.

Niptarpok, t. c. f. 1. klarer op, holder op at ſnee eller regne, ſerenat, nives vel imbres remittunt. 2. viſer frem, oſtentat. Niorkut niptaruk.

Niptéipok, S. f. f. er Slud, ſnee eller regner, uvida eſt tempeſtas, pluit vel ningit.

Nipteitſokau, f. f. id.

Nipteitſorſóvok, S. f. f. er meget ſlemt Vejr med Snee eller Regn, cœli intempeſtas.

Niptáilak, Slud, uda tempeſtas.

Niſa v. Neſa, et Marſvin, delphin, Norvegis Niſe dictus.

Niſarnak v. Néſarnak, en ſtorre af ſamme Slags, major ejusdem generis.

Niſarnarſoak v. Néſarnarſoak, endnu et ſtorre Slags, maximi generis.

Niuérpok, t. c. f. Kiøbſlaaer, handler, mercatur, negotiatur.

Niuerbigáu, f. f. inuf. id. Arballiet niuerbigaka upernak, jeg handlede med Hvalfiſk, ſongerne i Foraaret.

Niuértarbik, D. en Bord, Handels-Plads, Torv, curia mercatorum, emporium, forum.

Niuértok, Kiøbmand, mercator.

Niókut, Handels-Vare, merx, merces.

Nióbagiak, en Handler, negotiator. 2. en Hollænder, Batavus.

Niobarſkpok, S. f. f. giver got Kiøb, æqvo pretio venundat.

Niobarſkſok, ſom ikke er dyr med ſine Vare, qvi merces ſuas magni non æſtimat.

Niobarlúkpok, t. f. f. er ſlem at handle med, er dyre, intractabilior eſt, merces venales nimis care protrudit.

Niobarlúktok, ſom er dyr, ikke giver got Kiøb, turpis lucri cupidus, qvi de pretio nihil remittit.

Nivérpok, falder bag over, labitur ſupinus.

Nivértipok, t. f. f. inuf. ſtoder en bag over, ſupinum qvem ſternit.

Niviárſiak, en Jomfrue, virgo.

Niviarſiárak, en liden Pige, 2. en ung Karl, puella, adoleſcens, A.

Niviarſiak-pás, en forfaren Jomfrue, ſom veed mere end en Jomfru bør vide, virgo experta, qvæ plus novit, qvam virginem ſcire decet. N.

Nivingarpok, t. f. f. henger, pendet. c. f. henger op, ſetter ud, ſuſpendit, diſponit. c. gr. Karſunit nivingarpeit, de

de satte Garn ud, retia disponebant.

Nivingavok, S. f. f. id. Tigliktut kablunæt nivingaareit.

Nivingarsok, hengt, suspensus. 2. udslagne Segl, vela explicata, 3. siges om Hvalfiskens Barder naar de ere udspendte til at fange Insecterne, dicitur etiam de Balenarum partibus (vulgo Barder dictis) expansis ad insecta capienda. Arbersub sokarsoane nivingaarei irsitoket ejomarsarangamigit.

Nivingarbik, noget at hænge paa, 2. en Galle, de quo quid suspenditur, 2. patibulum. D.

Niviórpok, t. c. s. svever over sine Æg eller Unger, supra ova sua vel pullos se librat.

Niviortok, som svever over Æg eller Unger, supra ova v. pullos se librans.

Niviuák, en Flue, musca.

Nivko, torket Kiød, caro siccata.

Nivkotórpok, t. s. f. spiser tort Kiød, siges helst om Sælhund-Kiød, carne siccata vescitur.

Nivkulliok, S. c. f. torrer Kiød, carnem siccat.

Nokárpok, t. c. s. strammer, opspender, er krumpen, intendit, contractus est. Kablunæt okeersut Gr. me nokatlaraut niuit. Kablunæt, som overvintrer i Grønland, faaer sammenkrumpne Been, alienigenæ in Grœnlandia hiemantes contracta reportant crura.

Nokártak, en Bue-Streng, nervus arcus.

Nokípok, t. c. f. rykker, trekker, adducit, attrahit.

Núkit, v Nukingit, Seener, nervi, metaph. Magt, Styrke, vires, robur.

Nukingérpok, S. f. f. mister Kræfter, tager af, enervatur, deficit. it. fynder sig, festinat.

Nukiktolérpok, S. f. f. faaer Kræfter igien, vires recuperat, convalescit.

Nukiktolersok, som faaer sine Kræfter igien, vires recolligens.

Nórak, en Reensdyrs Kalv, hinnulus rhenonis.

Nórsak, et Kaste-Træ til at give Pilene Fart med, instrumentum ligneum ad jacula majori impetu emittenda.

Nórtla, s. f. inus. Mandens og Qvindens Forældre, mariti & uxoris parentes; hoc nomine se mutuo compellant.

Nouk, en Odde, et Næs, Enden, promontorium minus, finis. Ajaupirsab nouga, Enden af Stokken, extremum baculi.

Noúpok, flytter i Nærheden, in proximam vicinjam commigrat. Tupersik nouksæt. vid. Nukterpok.

Nouktok, flot, forladt & forrige

rige Sted, ibid. commigravit alio.

Núa-allos, ſ. ſ. inuſ. hendes Søſter-Søn, ſororis ejus (fœminæ) filius, è ſorore nepos.

Nuégau, ſ. ſ. inuſ. afſtuſter, ſtuſter Snee bort, pala nivem removet.

Nuektáiok, ſ. ſ. id. Apumiknuéktaivionga.

Nuáut, Stuffel, pala, rutrum.

Nuékpok, t. ſ. ſ har Snue, gravedine laborat, c. ſ. ſpytter paa, conſpuit.

Nuék, Snue, Spyt, gravedo, ſaliva.

Nuénnarpok, t. ſ. ſ. er liſtigt, behagelig at høre, dulce, auditu jucundum eſt.

Nuennárpok, t. c. ſ. forlyſter ſig, oblectat ſe.

Nuennaráu, ſ. ſ. inuſ. har Behag til, delectatur qvære.

Nuannárbik, et Lyſt-Sted, 2. Lyſt-Huus, locus oblectabilis. 2. pergula. D.

Nuennakáu, ſ. ſ. er behagelig, jucundus eſt.

Nuérſut, ſ. ſ. inuſ. Nuerſiue, Solens Straaler, radii ſolis.

Nuértlok, Brendebobler i Soen, Laabeſkye, luna marina.

Nuértlut, Hinden over Indvoldene eller over Leveren, omentum, membrana ilia aut hepar velans, peritonæum.

Núgit, en Laſte-pil ſom bruges paa Soen til Fugle, jaculum ad aves aqvatiles figendas.

Nuiék, en Bue-pil, ſom bruges til Rype, ſagitta ad perdices montanas feriendas.

Nuiok, S. ſ. ſ. 1. kommer frem, 2. er ſkyet, oritur, nubilum eſt. 3. c. ſ. trekker Skyer over Himmelen, ſpiſſa nube cœlum involvit.

Núia, en Skye, nubes. Saag ajungilau nuia kapſeit tarrejarſiut, hand maae nok kunde giøre det, der ere Skyer nok gaaet over hans Hoved, d: hand er gammel nok dertil, dubium non eſt, qvin efficere qveat, ſatis nubium caput ejus tranſiit, i. e. per ætatem negotio ifti par eſt.

Núiavok, S ſ. ſ. er ſkyet, mørk, nubilum, obſcurum eſt.

Nukâ, 1. ſ. ſ. hans yngre Broder, frater ejus natu minor. 2. hendes yngre Søſter, ſoror ejus (fœm.) natu minor.

Nukártlek, 1. den yngſte Broder af Søskende, 2. den yngſte Søſter af Døttrene, frater (inter filios) natu minimus, 2. ſoror (inter filias) natu minima.

Nukangorék, Brødre-eller Huſtruer, Svogerſter, fratria duorum fratrum. Nukaurnut aiparuk, følgt din Svogerſte, Ruth. 1. 15. ſeqvere fratriam tuam.

Nukarék, tvende Brødre, eller tvende Søſtre, duo fratres, vel duæ ſorores.

Nukak-

Nukaktávok, S. f. f. er yngre, natu eſt minor.

Nukaktakárpok, t. f. f. har en yngre end ſig ſelv til ægte, ætate ſe inferiorem in matrimonio habet.

Nukákpiak, en ung Karl, juvenis.

Nukakpiárak, 1. en liden Dreng, puerulus. 2. Herememiere bruger Ordet i en contrair Bemerkelſe, nemlig for en liden Pige, ſenſu prorſus contrario hac voce utuntur Angekkuti.

Nukakpiak-pás, en forſaren Ung-karl, juvenis expertus, peritus.

Nukakpiatokák, en gammel Ung-karl, cœlebs natu grandior.

Nukatoák, et aars-gammel Reensdyr, rheno v. rangifer anniculus.

Núkterpok, t. f. f. flytter i Nærværelſen, af et Kammer i et andet, in proximam viciniam ex uno in alterum conclave commigrat.

Núkpok, t. f. f. er flyt, migratus. t. f. flytter, migrat.

Núllia, f. f. inuſ. hans Kone, 2. hans Hun-dyr, uxor ejus.

Nulliarpák, f. f. inuſ. den forſte Qvinde en Polygamus tager, prima uxor, qvampolygamus ducit.

Nulliarék, Mand og Kone, et par Folk, maritus & uxor, par conjugum.

Nulliárpok, t. f. f. har faaet ſig en Kone, uxorem duxit.

Nulliárſerpok, S. f. f. vil giſte ſig, hand frier, nupturit, procatur.

Nulliarſerſok, en Frier, ambiens uxorem, amator.

Nulliárngak, en nye gift Mand, neogamus, neonymphus.

Nulliarnak id. N.

Nulliaráu, f. f. inuſ. 1. har en til Kone, habet qvam uxorem. 2. ſober efter Tøver, v. Horer, coitum cupit, venerem incertam rapit v. luſtratur.

Nullærnek, en Enkemand, viduus.

Nullærpok, S. f. f. miſter ſin Kone, uxore orbatur.

Nullærſok, ſom har miſt ſin Kone, uxore orbatus.

Nullerék, Mandens og Qvindens Forældre, mariti & uxoris parentes, vid. Nortla.

Nulliaſúk, f. f. inuſ. Ugtemands Hore, ſcortum cum marito conſveſcens.

Nulliaſulík, en gift Mand, ſom haver en Hore, maritus, qvi cum ſcorto ſtupri commercium habet.

Núllok, en Rov, Rumpe, podex, culus.

Nulloárpok, t. f. f. ſiges om Sælhunden, naar hand er meget tam, og ligger paa Ryggen oven i Vandet, dicitur de phoca laſciviente, cum ſupina aqvæ innatat.

Nulluartok, en Sælhund ſom

ligger paa Nyagen i Vandet, phoca supina natans.

Nulluttik, Remmerne som gaaer ud hinanden imellem Opstanderne, lorumenta in se implexa inter fulcra arrectitia trahæ.

Núna, Land, terra, solum.

Nunalipok, S. s. s. kommer til Lands, land er kommer i Havn, ad litus accedit, appellit, portum intrat.

Nunalitsok, den som kommer til Landet, 2. som er i Havn, ad litus appulsus. 2. portum ingressus.

Nunamiut, laaden Hønse-Bid, alsine hirsuta.

Nunigékpok, S. s. s. sanker Bær, baccas legit.

Nunasiarau s. s. inus. setter sig ned at boe i et fremmed Land, commercio exera regionem uti. Nunavut kablunæt nunasiarilerpæt, Udlændinge har sat sig ned i vor Land, exteri nostræ regionis usu fruuntur.

Nunasiórpok, t. c. s. farer over Land, terrestre facit iter.

Nunangianakáu, s. s. er slemt, fident, hvad man lider ont af, fordidem, lutulentum est, incommoda adfert. Igloet kutinit nunengianakau, det er slemt at være i deres Huus for Draaber, minus commoda est eorum domus propter imbres per tectum distillantes v. domus pluviis est pervia.

Nunangiagau, s. s. 1. kand ikke trives der, 2. det er slemt og fident for dem, gliscere ibi nequit, sordet illi.

Nungúpok, t. s. s. 1. er til ende, 2. er fortæret, finitus. 2. consumtus est. 3. c. s. gjør Ende paa, 2. æder op, ad finem perducit: 2 comedit.

Nungútsiok, S. s. s. har ikke mere, er til Ende for dem, nihil amplius illi suppetit, actum est de illo. v. exhaustum illi est.

Núnovok, S. c. s. beholder i sig, bliver borte, bliver til intet, supprimit, evanescit, ad nihilum recidit, e. g. Tagajyssegalloorama nunovara, jeg skulde nyset, men jeg holdt mig. sternuissem, at suppressi. Nellekkejarame nunova, hand havde nær ladet een gaae, men hand tvang sig, crepitum ventris pene emisisset, at opportune compressit.

Nunursok, som beholder det i sig ꝛc. supprimens.

Nusúkpok, t. c. s. rykker til sig, ad se raptat.

Nusytsiok, S. s. s. id. 2 taaer sig en Hustru, uxorem ducit. Nusytseet merksotiksarnik.

Nutsútik vid. Nytsutik.

Nutáblek, en medfødt Plet paa Huden, nævus.

Nutarálukpok, t. s. s. Ilden forader, ignis strepens scintillat.

Nutaráluktok, bragen af Ild, Ild-spretten, fragor v. sonitus ignis. Kolders nutaralukpok

lukpok aputib nakkarbigarig-ago.

Nyárvok, S. f. f. er nye, novus eſt.

Nuták, nye, novus.

Nutarák, en ung utæmt Hund, catulus indomitus.

Nutarávok, S. f. f. er ung, ſiges om utæmte Hunde, ætate tener, rudis eſt, dicitur de cane rudi & indomito.

Nutíkpok, t. f. f. giver Knald, ſmelder, ſprenger Bierge med Krud, fragorem, ſonum edit, faxa pulvere nitrato diffindit.

Nutíktok, ſprer at, 2. opvoxen i en Haſt, fiſſus. 2. ſubito pullulans, brevi adoleſcens.

Nyák, Hoved-Haar, comæ, capillus. pl. Nytſet. Nytſene kirpſarpei.

Nyoárpok, t. f. f. 1. er ſky, 2. vild, pavet, ferus eſt.

Nyoarſáut, en Fugle-redde, d: noget at kyſe Fugle eller andet bort med, terriculum ad abigendas aves vel feras.

Nyoarſautingvoak, dimin. lille Kone. Nyoarſautingvoara, min lille Skremſel, v. min lille Skiltvagt, d: min lille Kone, terricula mea puſilla, excubitorcula mea, i e. uxorcula mea.

Nyoipok, t. f. f. er tam, ſpag, cicur, manſvetus eſt. Tukto nyoipok, Reensdyret er tam, rheno manſvetus eſt. Arnen illeit nyoitlaraut, en deel Qvinder er gierne noget ſpag, fœminæ qvædam liberiores juſto ſunt erga viros.

Nyoitſok, tam, ſpag, cicur, manſvetus. Arnak nyoitſok, en tam Qvinde, d: ſom er fri i ſin Omgang, noget letfærdig, fœmina commercii virorum liberior.

Nyovík, Luften, aër. A.

Nytſukpok, t. c. f. ruſker, rykker op af Jorden, vellit, humo evellit. Nytſene nytſukpei

Nytſuktok, den ſom plukker, ſlider, vellicans, carpens. Paurnakatinik nytſuktok.

Nytſuvik, en Knibetang, noget at rykke ud med, forceps, inſtrumentum evulſorium.

Nytſurſoek, id.

O.

Okak, Tunge, 2. Stilkerummet i en Lampe, lingva, loculamentum in lampade. Okak terſa, det er en ſkiev Mund, perverſa lingva eſt.

Okallúkpok, t. f. f. taler, prædiker, loqvitur, verba facit.

Okalluktok, een ſom taler, 2. prædiker, 1. loqvens. 2. præco.

Okallúktuak, en Hiſtorie, Eventyr, hiſtoria, narratio.

Okallubigáu, f. f. inuſ. 1. taler een til, 2. taler med een, compellat qvem, loqvitur cum qvo.

Okárpok, t. f. f. 1. ſiger, dicit. 2. e. f. ſkielder paa, increpat.

Okarpanga nau pingikivne, hand ſkiendte paa mig / endſkiønt jeg har intet giort ham imod, me objurgavit, tametſi culpa vacarem.

Okártuk, to ſom ſkielder paa hinanden, duo rixantes. Innuit okoaraut okartuk arnek eriſak piblugo, kangattartuk unnertlugik kallerſoangortlutik, ingnaglitaranget kollienog ingneret, Grønlænderne mene, at Torden er 2 Qvinder, der er ſtaget op fra Jorden, efterat de har ſkielt ſammen om et ſtift Sæiſtind, ſom er det der nu bruger, og at Lynild er Ilden af deres Lamper, Grønlandi fabulantur, tonitru eſſe ſeminas duas in cœlum receptas, poſtqvam rixatæ eſſent de corio phocæ rigido, qvod fragorem jam ciet, ignemqve lampadum concitare tulmen.

Okarbigáu, s. s. inus. ſiger til ten, dicit cui.

Okartóvok, S. s. s. en ſtormunded, en ſkiæbſtærk, procax, lingva petulans eſt.

Okartórſovok, S s s. id.

Okartók, ſnakkende, mundſtærk, grandiloqvus, loqvax eſt.

Okartórſoak, id.

Okakípok, S. s. s. 1. taler kun lidt, 2. taler ſagte, 1. parcus verborum eſt. 2. muſſitat.

Okakítſok, lidt talende, parce loqvens 2. ſagt talende, obſcura voce.

Okáupok, s. s. inus. fortæller en, narrat cui. Okaupanga piomarſaminik.

Okáuſek, 1. Ord, 2. Tale, 3. Bog, 1. verbum, 2. ſermo, 3. liber.

Okallúkpekpok, t. s. s. ſmaaſnakker, muſſitat. Okallupengnek, hold Mund, compeſce lingvam.

Okállorikpok, S. s. s. er ordrig, beſvadſig, rundtalende, verboſus, diſertus, loqvax eſt.

Okállorikſok, beſvadſig, ordrig, facundus, verboſus.

Okáutigau, s. s. inus. taler om nogen, loqvitur de qvo.

Okáutſerépok, S. s. s. tver, modſtridig, procax, contumax eſt.

Okautſeretſok, gienſtridig, egenſindig, tver, contumax.

Okallokikpok, S. s. s. taler got, bene dicit.

Okallorikſok, en ſvadſig, mundkaad, loqvax.

Okallorolukpok, t. s. s. ſmaakurrer, murrer, indignabundus muſſitat, murmurat.

Okallorolúktok, een ſom ſmaaſkielder, leviter taxans.

Okallorolúk, kvarvurren, merosus.

Okallorolurk, ſkienden, morositas.

Okaitſok, en Skarv, en ſlor ſort Soe-Fugl, ſaa kaldet, fordi den har neſten tynd Tunge, og intet Mæle, avis qvædam marina nigra, majoris molis, ita dicta, qvia pene elingvis eſt, neqve vocem edit.

Okáut-

Okáutſoak, Skiære-Unge, pullus avis ſuperioris.

Okáuſerſyok, ſ. ſ. inuſ. forneммer hos een, om det har ſig ſaa, ex alio eiſcitatur, an res ita ſe habet.

Okérpok, ſ. ſ. inuſ. byder een ſige noget til en anden, mandat qvid cui alteri nunciandum.

Okkerráu, ſ. ſ. inuſ. ſiger noget til en anden efter Ordre, nunciat qvid cui ex alterius mandato.

Okáinnak, bare Tunge, ɔ: hand duer til ingen Ting, Kiæft nok, mera lingva, vox eſt, prætereaqve nihil, i. e. ſatis lingvax, ſed nullius frugis eſt.

Okainávok, S. ſ. ſ. det er bare Tunge ɔ: Munden duer kun paa han, mera eſt lingva, i. e. nihil boni in eo eſt præter lingvam. Nulliara okainnaurſarau, min Kone duer ikke til andet, end lade Munden løbe, uxor mea ad garriendum apprimè eſt appoſita, cæterum nulli eſt uſui.

Okalluktuárpok, t. ſ. ſ. fortæller, narrat, c. ſ. fortæller noget om en anden, de alio qvid narrat.

Okalluktuártok, een ſom fortæller Hiſtorier, fabulator.

Okalluktúpok, t. ſ. ſ. inuſ. fortæller en anden, alii narrat.

Okellektárpok, t. ſ. ſ. er ſnadſig, ſnakker lyſtig, loqvax eſt, lepida fabulatur.

Okallektártok, en ſom ſnakker lyſtig, ſnadſig, lepidum caput v. ingenium.

Okallufiárpok, t. ſ. ſ. taler for at fornøye, ſmaaſnakker, loqvitur oblectandi gratia, ſermocinatur.

Okallufiártok, ſom taler for at fornøye, oblectandi gratia ſermocinans.

Okallúbik, 1. et Sted at tale paa, 2. Kirke, locus ſermonibus dicatus, 2. templum, 3. auditorium.

Okairſet, Roſmarin, Terpentin Urt, roſmarinus ſylveſtris, libanotis.

Okeſikſak, Vegſteen, 2. Marmor, 3. Alabaſt, Synecd. en Lampe, lapis mollis verſicolor, ex qvo varia conficiuntur vaſa, 2. Marmor, 3. Alabaſtrum. Synec. Lampas.

Okeſikfiórpok, t. ſ. ſ. arbeyder i Vegſteen, fabricatur in lapide ſuperioris generis.

Okeſikfiórtok, een ſom arbeyder i Marmor eller Vegſteen, fabricator marmoris &c.

Okiók, 1. Vinter, 2. Aar, 1. hiems, 2. annus. Okiutſiſſamat tamanenarpok, jeg har været her i 4 Aar, qvatuor annos hic commoratus ſum.

Okiórpok, t. c. ſ. vintrer, hiemat.

Okiortok, ſom vor Vinteren der, overvintret, hibernans.

Okiúpok, t. ſ. ſ. Vinteren overkommer, hiems ingruit.

Okiúvok, S. f. f. er Vinter, hiems levis.

Okiviok, S. f. f. overvinter paa et Sted, alicubi hibernat, hiemem agit. Okeerſiit kablunæt, advenæ hiemantes.

Okiák, Høſt, autumnus.

Okiakúr, om Høſten, tempore autumnali.

Okípok, S. f. f. er let, levis eſt.

Okitſok, let, levis.

Okillavok, S. f. f. er let paa Beenene, celer pedibus eſt.

Okillarſok, ſom er let paa Beenene, celer pedibus.

Okimétipok, S. f. f. er tung, ſvar, gravis, tardus eſt.

Okimeitſok, tung.

Okiméliut, Tunge, Vegt, Lod, gravitas, pondus D.

Okilléipok, S. f. f. er tung til Fods, more teſtudinis incedit.

Okilléitſok, ſom er tung til Fods, tardus greſſu.

Okílliok, S. f. f. bliver let, letted, levatur, levior redditur.

Okillirſok, ſom er bleven let, levior redditus.

Okirſyok, S. f. f. ſtirrer paa en Ting, oculis irretortis quid intuetur.

Okivigáu, f. f. inuf. attraaer, holder ſig til, deſiderat, affectatur.

Okkipok, S. f. f. gaaer i Skiul for Regn eller Snee, latebras quærit contra imbres & nives.

Okkó, ſom gaaer i Skiul for Uveyr, quærens latebras contra imbrem.

Okkiorbik, det Sted hvor man ſtiuler ſig, Skiul, latebra.

Okkípok, t. f. f. inuf. driller Øye paa en Synaal, foramen in acu terebrat.

Okirſiut, en Dril til ſamme Arbeide, terebella iſti operi inſerviens.

Okkiſiurſak, en Synaal med lidet Øye, acus exiguo foramine.

Okko v. Okkua, de, illi.

Okkórſe! hører I! audite vos!

Okkúngvoet, de ſmaae, parvuli iſti.

Okkonúnga, til dem, illis, ad illos.

Okkonénga, med dem, cum illis.

Okkoninga, fra dem, af dem, ab illis.

Okkórſoit, de ſtore eller de ſlemme, magni vel perverſi iſti.

Okók, Mama, Moder, mater.

Okoa, f. f. inuf. 1. Sanne-Kone, 2. Broder-Kone, nurus, it. glos.

Okomiárpok, t. f. f. ſeiler for Vinden, ſecundis ventis fertur.

Okomút, for Vinden, Vinden bag paa, ſecundo vento, ventis à tergo ſpirantibus.

Okómmiarpok, t. c. f. holder noget i Munden, ore quid tenet.

Okóm-

Okámarſok, en Krog, uncus, hamus, S.

Okópok, t. ſ. ſ. er mullen, mucidus eſt.

Okó, muggen, mucor.

Okúngvoak, Møl, tinea. Mideaurus.

Okorpok, t. ſ. ſ. 1. er blød at føle paa, 2. varm, mollis, calidus eſt tactu. Annoara okorpok, min Kiole er varm, toga mea a frigore defendit.

Okorotingvoak, ſ. ſ. inuſ.

Okorotingvoara, 1. min lille bløde, min lille varme, 2. min lille Kone, mea mollicula, mea calidula, i. e. mea uxorcula.

Okorſárpok, S. c. ſ. forvarer een vel med Klæder, aliquem veſtibus ſervat, ne frigeſcat.

Okótak, Fiander, paſſer marinus.

Okpet, Laar, femur, lumbus.

Okpipok v. Opipok, t. c. ſ. falder for over, adverſa parte procumbit.

Okpitok, ſom faldt for over, ex adverſo procumbens.

Okpikárpok, t. ſ. ſ. id.

Okpekerſok, en Folde-Kniv, cultellus plicatilis. S.

Oksárnarpok, t. ſ. ſ. blæſer ind i et Telt eller Huus, foler, domum vel tentorium tranſpirat, refrigerat.

Oksárnak, Tratvind, aura tranſpirans.

Okſe, Oxe v. Koe, D. bos v. vacca.

Okſerſoak id.

Oktorpok, t. c. ſ. forſøger, 2. maaler, veyer, experior, metior, ponderat D.

Oktortok, en Maaler, Veyemeſter, libripens D.

Okúpok, t. c. ſ. boyer Hovedet, caput flectit, inclinat.

Okurſártok, en Folde-Kniv, culter plicatilis.

Okútſek, under Bryſtet, v. Bryſtet, ſub pectore, præcordia. Okutſera anniaralerpara, jeg har ont for mit Bryſt, aſthmate, pulmonia laboro.

Okútſia, ſ. ſ. inuſ. paa det Sted, in iſto loco, dasmmär.

Olikpok, fryſer, ryſter, er bange, fiælver, præ frigore tremit, metuit, metu trepidat.

Oliktok, ſom fryſer, 2. ſom er bange, 3. fielver, tremens, metuens, trepidans.

Oma, hand, hans, ille, ejus.

Omà. hør du! heus!

Omunga, til ham, v. denne, illi, iſti, ad hunc, illum.

Omanga, af ham, v. denne, ab illo, hoc.

Ominga, med ham, denne, cum illo, hoc.

Omarſoak, denne ſtore v. ſtemme, magnus, teter iſte.

Omangvoak. dim. denne lille, denne ſnilde, parvulus hic, lepidulus ille.

Omeit, 1 ja ja, du ſkal lure ham, 2. tag dig vare, der bi-

ver

ver intet af, eho! carbones pro auro amplexaris! Interem lavas, operam ludis. S. irritus conatus.

Onarpok, t. l. s. er varm, heed, calet, fervet.

Onartok, varm, 2. et varmt Bad, som findes omtrent paa 62 Grad Norden for Staten Huck, acalidum, καθ' ἐξοχὴν thermæ, quæ sub 62 gradu reperiuntur in Grønlandia, ad septentrionem à Staten-Houck.

Onaksut v. Onekſut, en Kalkſteen, fornax. D.

Opákpok, t. c. s. 1. rekker til Maden, cibis appositis manum admovet. 2. er ude paa Hvalfiske-Fangst, balenas sectatur.

Opaktok, som rekker til Maden, 2. som er paa Hvalfiskerie, manum cibis admovens. 2. balenas sectans.

Opáktut, pl. de som ligge paa Vagt efter Hvalfiske, illi, qui in excubiis dispositi sunt ad explorandas balænas.

Opéktorpok, t. c. s. Fisken søger til Krogen, piscis hamum appetit.

Opektortok nom.

Opellungárpok, S. c. s. laver sig til, parat se.

Opellungárſarpok, t. c. s. id.

Opellungákut, som er i Beredskab, det som er færdig, paratum.

Operngyok, S. s. s. sidder med Hand under Kind, sedet caput manu fulciens.

Operpok, t. l. s. troer, credit, fidem habet.

Operráu, s. s. inus. troer en anden, fidem habet alteri.

Opérnakau, er troelig, credibilis est.

Opérnarpok, fide dignus est, er troværdig.

Opérnartok, troværdig, fide dignus. Okausek opernartok, en troværdig Tale, sermo fide dignus.

Operroárpok, t. c. s. peger paa, indice monstrat, indigitat.

Operroártorpok, t. c. s. id.

Opik, en Kat-Ugle, v. Natugle, ulula, noctua.

Opirksoak, id. Opirksoit sermersub kiglinganetsiaut.

Opípok, t. l. s. hyler, græder høit, ejulat, ploratum edit. c. s. jamrer sig og hyler over en anden, miseratur & deplorat alium.

Opittorsoit, Folk, som har stor Sorg, som hyler og græder, homines qui gravi conflictantur dolore, graves edentes fletus.

Opok, t. l. s. inus. brænder, urit. Sekkerngub opanga, Solen brænder mig, Sol me urit. Opa, det er kogt, percoctum est.

Otak, brændt, 2. kaagt, ustum, percoctum. vide Urſok.

Urſok, kogt, coctum.

Urſut, en Kedel, ahenum orbiculare.

Oriárpok, t. c. s. spytter ud, exspuit, ejicit.

Oriár-

pok, t. ſ. ſ. troer, credit fidem habet.

ráu, ſ. ſ. inuſ. troer en an-, fidem habet alteri.

nakau, er troelig, credi- eſt.

narpok, fide dignus eſt, roværdig.

nartok, troværdig, fide nus. Okauſek opernar-, en troværdig Tale, ſer- fide dignus.

roárpok, t. e. ſ. peger paa ice monſtrat, indigitat.

roártorpok, t. e. ſ. id.

en Kat-Ugle, v. Nat- e, ulula, noctua.

kſoak, id. Opirkſoit ſer- ſub kiglinganetlaraut.

ok, t. ſ. ſ. hyler, græder t, ejulat, ploratum edit. ſ. jamirer ſig og hyler over nden, miſeratur & deplo- alium.

torſoit, Folk, ſom har ſtor ig, ſom hyler og græder, ho- nes qvi gravi conflictantur ore, graves edentes fletus.

k, t. ſ. ſ. inuſ. brænder, t. Sekkerngub opanga, les brænder mig, Sok me t. Opa, det er kogt, per- tum eſt.

, brændt, 2. kaagt, uſtum, coctum. vide Urſok.

k, kogt, coctum.

t, en Kebel, ahenum or- ulare.

rpok, t. e. ſ. ſpytter ud, puit, e ſcreat.

Oriár-

Oriárnek, ſom er udſpyt, opkaſt, ſcreando vel vomitu ejectum.

Ornga, ſ. orna. N. Gardin, eller Forhæng til et Telt, velum v. aulæum tentorii.

Orkſe, en Malle, Lykke, fibula.

Orkſiutik, nogle Remmer med Been i den ene Ende og en Lykke i den anden, at ſlæbe Sælhunde efter paa Iſen, loramenta, in qvorum altero extremo officulum, in altero fibula eſt, ad phocas in glacie trahendas.

Orkſok, Spek, lardum, ſumen.

Orkſoérnek, Fyrre-Træ, lignum abiegnum.

Orkſaárks, ſtille paa Havet, Havblik, tranqvillitas maris, malacia.

Orkſovick, hvid Flintefiæen, filex candidus.

Orkſorpok, ſ. ſ. inuſ. ſmører med Spek, lardo ungit.

Orkſorbik, 1. en Spek-Dotte, v. 2. Bik, Kiedel at have Spek udi, labrum lardarium, vel ahenum ad condendum ſumen.

Orlerſórpok, t. e. ſ. ligger an, ſigter, meder, collineat, collimat.

Orlerſórtok, een ſom ſigter eller meder, collineans, petens metam.

Orlovok, s. ſ. ſ. ſalter om, corruit.

Orlurſok, neem.

Ornga, ſ. ſ. inuſ. Armhul, nuber Armen, ala, concavitas ſub brachiis. S.

Orngeleſit, pl. Haar under Armene, pili ſubalares.

Ornikpok, ſ. ſ. inuſ. kommer til, farer til, appellit, involat. neg. med comp. Inginniarpok, gior intet ved, differt. Orniginnamiuk, fordi hand har ikke taget ſat paa ſit Arbeide, qvippe laborem non auſpicatus eſt.

Oronit, pl. Rype-Tarmer, perdicum montanarum inteſtina. N.

Orpik, et Træ, arbor. Orpirkſoit napparotigirſareit.

Otuk, Ryg paa et Barn, cruſtula in capitibus infantum contracta.

Oútſiok, ſ. e. ſ. kaager, et Kok, coqvit, coqvi munere fungitur.

Outſerſut, en Kiedel, lober, cacabus. A.

Ovak, en Torſk, aſellus, piſcis.

Ovarſiórpok, t. e. ſ. fiſter Torſk, aſellos piſcatur.

Outok, en Sælhund, ſom er kroben op af et Hul og ligger paa Iſen, phoca, qvæ per rimam enixa in glacie cubat.

Outulliárpok, t. ſ. ſ. løber efter Sælhunde paa Iſen, phocas in glacie apricantes ſectatur.

Outulliártok, ſom galopérer ſor en Slæde efter Sælhunde, qvi

qvi citato cursu & effusis habenis in trahæ ferrum phocas insectaturus.

ypeca : tupi P. guar.

Pæk, en Fiske-Aand, anas pisces sectans.

Pák, 1. Ringen paa en Kajak, 2. Indgangen til et Huus eller Telt, 3. Sabet til en Fiord eller Sund, 4. Aabningen, eller den øverste Kant af et Kar, 1. margo cymbæ, 2. introitus, vestibulum domus vel tentorii, 3. ostia sinus vel freti, 4. suprema ora vel margo vasis.

Palerpok, t. f. inus. sætter noget for Døren, ostio qvid opponit, objicit. ut Matth. 27, 60.

Pangerpok, t. f. inus. møder, at man skal ikke komme ud, occurrit exitu qvem prohibiturus.

Pakátsiok, s. f. f. bliver skamfuld, beskæmmes, pudore suffunditur.

Pakátsirsok, som bliver undseelig, skammer sig, verecundus.

Pakkamisúkpok, t. f. f. Innuit aglerrangeta.

Pakkamisúktok. nom.

Palérpok, s. f. f. bliver brun af Solen, à Sole fuscatur.

Palérsok, som er bleven brun af Solen, a sole fuscatus.

Pamejúk, en lang Stiert, Hale, cauda. v. gr. canis, lupi &c.

Pammejéliuk, en kort Hale, cauda brevior, v. g. rhenonis, leporis &c.

Pammejórsimanak, sætter Halen i Veiret, caudam erigit, ut canes &c.

Pammirsék, de bageste Ender paa en Harpun, uncinuli vel denticuli hamati in harpagine.

Pámipok, t. f. f. 1. er kied ved, 2. gider ikke lide Folk, fastidit, consortium humanum refugit.

Paminakáu, f. f. er til Fortred, gior Ulevlighed med sin Nærværelse, er ulideliq, oneri est, molestiam præsentia sua exhibet, intolerabilis est. Pamineitlaraut tikkerarpallarangata tukkiarojuktut.

Pamigáu, f. f. inus. kand ikke fordrage, lider ikke, ferre neqvit, impatiens est.

Pámitsektok, t. f. f. id.

Pámitsektok, som er bleven fortredelig og kiedsommelig af Overlob, pertæsus molestiæ hominum.

Pangelikpok, t. f. f. løber, siges allene om firfodet Dyr, render i fuld Galop, currit, citato gradu ruit, de qvadrupedibus usurpatur.

Pangeliktok, som render i fuld Spring, qvi qvadrupedante sonitu qvatit campum.

Pannik, f. f. inus. Datter, filia patris, hans Datter, filia ejus.

Pan-

Pannikſiak, t. t. inuſ. ſom er i ſtedet for en Datter, ſtiefdatter, qvæ filiæ eſt loco, i. e. privigna

Pannikſiak, t. t. inuſ. forhverpede Datter, ſtiefdatter, Foſter-Datter, filia comparata, i. e. nutricia, adoptiva.

Pannikſirpok, t. t. t. har faaet en Datter, filiolam eniza eſt. Nullis unuak pannikſarpok.

Pánniarpok, t. e. t. careſſerer Fruentimmer, trekker dem efter Armene, blande palpatur puellas, brachiis prehenſis ſecum trahit.

Pániartok, den ſom careſſerer Fruentimmer, nemlig med at trekke dem efter den ene Arm, qvi hoc pacto puellis blanditur.

Paniegák, det Fruentimmer ſom bliver careſſeret paa ommelte Maade, puella, cui tales blanditiæ adhibentur.

Papakáttuk, en ſtumprumpet Hund, canis cauda truncata, ecaudis.

Paperrók, Fiſke-Hale, cauda piſcis.

Parnærpok, S. t. t. inuſ. giør faſt, feſter, firmat, affigit. Umiane parnærpa annormut, hand giorde ſit Fartøy faſt mod Vinden, navigium ventо adverſum firmavit.

Parnærſorpok, t. t. inuſ. id.

Parnerſaut, en Taae, ſerra. 2. Bom, ſubſcus D.

Párngorpok v. Parnærpok, t. t. inuſ. 2. tørrer ind, bliver tør, 2. krumpen ſom Skind, inareſcit, areſcendo contrahitur, ut pelles areſcentes.

Parngertok v. Parnortok, ſom er indtørret, mareſactus.

Párſyok, S. t. t. er ved, vogter paa, adeſt, obſervat, cuſtodit.

Párau, t. t. inuſ. id.

Párſurſok, en Vogter, cuſtos. 2. Foged, epiſtates. 3. Forvalter, Adminiſtrator. 4. en Hyrde, opilio D. Perkotinik parſirſok. Nerſutinik parſirſut.

Pávlok, S. t. t. er hiemme, domi eſt.

Páirſok, ſom er hiemme, qvi domi eſt.

Pártlerpok, S. e. t. farer hverandre forbi, gaaer over tvert, commeat, alter alterum præter vehitur, per tranſverſum graditur. Partlerpatigut ikek mikſelliorautigo, de fare os forbi, da vi vare midt paa Søen, per medium ſinum nos prætervecti ſunt.

Páſſyok, S. t. t. beſtyder, incuſat.

Paſſiklerpok, S. e. t. 1. beſtyder, 2. miſtænker, criminatur, ſuſpectum habet.

Paſſiſirpok, t. t. t. undſkylder ſig, vil ikke tilſtaae, excuſat ſe, vana futiliqve excuſatione criminationem diluere conatur.

Paſſiſik, en ſlet Undſkyldning, calva excuſatio.

Patók, Marv, medulla.

Pákut,

Pákut, en ſmal Skee, at tage Marv af Beenene med, cochlear tenue ad eruendam ex oſſibus medullam.

Patértorpok, t. ſ. ſ. ſpiſer Marv, medulla veſcitur.

Pátinguvok, S. ſ. ſ. giør ont, ſvier, dolorem affert, urit, ut: Takkama nerſekka patingukauk, dolore ſtomachali laboro.

Patingurſok, ſviende, ſom giør ont, urens: qvod dolorem adfert.

Páttorpok, t. c. ſ. ſlaaer ſin Kone, uxorem verberibus cædit. Pannerve pattorratakivia.

Pattornék, blaae ſlagen ſc. af Manden, verberibus à marito ad livorem usqve cæſa.

Pauk, Sood, ſuligo.

Paúkſet, Krud, pulvis nitratus. N.

Paulerſaut, et Krud-Maal, modiolus ad pulverem nitratum dimetiendum.

Paúterpok, t. c. ſ. ſværter, denigrat, atro colore inficit.

Pauiárpok, S. c. ſ. feyer Sood af, ſuliginem detergit.

Pauiarſok, ſom feyer Sood af, Skorſteensfeyer, qvi ſuliginem detergit, fumariorum purgator. D.

Pauna v. tekpauna, ſ. ſ. hand der oppe, iſte, qvi ſuperius eſt. ut Pauna pirſorſovok, tekpauna tunnirſigajokau.

Paurſoma v. Tekpaurſoma, id. t. ſ. Paurſoma tunnirſaratigut tekpaurſoma tukſiarbigirſaratigut.

Pauko v. Tekpauko, ſ. ſ. de der oppe, illi, qvi ſuperius ſunt. Pauko iſumagipuc illatigut.

Paukoa v. Tekpaukoa, c. ſ. id. Tekpaukoa ornigajutlaratigut.

Pauba, der oppe er hand, v. det, iſtic ſuperius eſt ille vel illud.

Pauánga Tekpauanga oven v. Øſten fra, ſuperne vel ab oriente.

Pauané v. Tekpauane, der oppe, der øſter, iſthic ſuperius, ad ortum.

Páukarut, Bielke i et Huus, trabs domus.

Paukaroſérpok, S. c. ſ. legger Bielker i et Huus, trabes in exſtruendis ædibus diſponit.

Paukaroſérſorpok, t. c. ſ. id.

Paukit, pl. 1. Fugle-Stiert, cauda avis. 2. Enden paa den lange Stang, ſom de ſyde Sælhunde med, extremum haſtile in harpagine, qvo phocæ feriuntur.

Paunak, pl. Paunet, Krakebær, certum genus baccæ nigri coloris. N.

Páurnak pl. Paurnet S. id.

Páurnakot, Lyng, erica.

Paurnarſiorpok, t. ſ. ſ. ſanker Bær, baccas legit.

Paurnarſiórtok, en ſom plukker Bær, baccas legens.

Paúrngorpok, t. c. ſ. S. Paurnorpok N. fryder, repit. Aumatrok karſok paurnorpa.

Páur-

Paurnortue, krybende Dyr, reptilia.

Pávok, S. f. f. lager fat paa og ſlaaer, river, bider, comprehenſum pulſat, ungvibus involat, morſu appetit. Kemmib pauánga, Canis me momordit.

Pápuk, f. car. ſing. f. f. ſlageſt, riveſt, verberati, ungvibus laniati. 2. forſlaaes og, naar 2 ſor Gieckerie prøver Styrke, hvo der kand ſlaae den anden til Jorden, uſurpatur etiam de duobus vires invicem experientibus, qvorum alter alterum ſupplantare conatur.

Párſuk, tvende ſom ſlages, duo mutuo digladiantes.

Páurſit, Haandledet, carpus.

Páutik, en Kajak Aare, ſom har Blad paa begge Ender, remigium ad impellendam ſcaphulam, utrinqve tenui lamella lignea inſtructum.

Paúrpok, 1. t. f. f. roer i Kajak, cymbam remo impellit, c. f. 2. roer efter noget i Kajak, v. til noget, remigando qvid aſſeqvi allaborat, adremigat. Umiarſoit paurpei, hand roede til Skibet, navi adremigabat.

Páutorpok, t. c. f. ſpiler Skind ud paa Marken, pelles in campo extendit.

Pautuák, et Skind, ſom er udſpilt paa Marken, fornemmelig Reensdyrs-Skind; pellis in campo paxillis expanſa, inprimis pellis rhenonis.

Pautúe, en Spile, paxillus.

Pébliovok, S. f. f. er gal, affindig, forſtyrret, furit, mente captus, mentis errore bacchatur.

Peblerrórpok, t. f. f. id.

Pehlerrórtok, et affindigt Menniſke, ſom er gaaet fra ſin Forſtand, gal, homo mente captus, furibundus.

Peblingarniárpok, t. f. f. giør ſig gal, amentiam ſimulat. c. f. er uforſtammet, handler en anden haardt, med Slag og Uadſkab, durus eſt, acerbius alios tractat.

Peblingarniártok, ſom giør ſig ſelv ligeſom affindig, amentiam ſimulans.

Péblé, gal, forſtyrret, amens, furibundus.

Pejukpok, t. c. f. ſender en Mad, eſcam cui mittit. Arngnet pejugareit tullimanik, Qvinder maae allene ſende Ribbenene, mulieribus coſtæ tantùm mittendæ ſunt.

Pejut, en Sending af Mad, munus eſculentum, qvod cui mittitur.

Pekipok, t. f. f. er bøyet, krummet, flexus, incurvatus eſt. c. f. bøyer, flectit.

Pekingavok, S. f. f. id.

Pekingarſok, ſom er bøyet, flexus. Napparut pekkingarſok.

Pekképok, S. f. f. er tver, modſtridig, pertinax, refractario eſt animo.

Pekkétſok, halſſtarrig, modſtridig,

stridig, pertinax, refractarius.

Pekkárpok, t. s. f. haver, habet.

Pekkartok, den som haver, habens.

Pekkoſerpok, S. s. f. ſtiemter, er ikke hans Alvor, jocatur, non agit ſerio.

Pekkytſerpok, S. s. f. er ikke Alvor, ex animo non proficiſcitur.

Pekkoſérſok, den ſom ſtiemter, jocans.

Pekkirſortiorpok, giør Indvendinger, undſkylder ſig, effugia qværit, cauſatur.

Pekkoſerſiórtok, den ſom hitter paa Undſkyldninger, cauſam prætexens.

Pekkoſerſóvok, S. s. f. er inventieux, har Intriguer, er trædſt, ingenioſus eſt, dolos machinatur, callidus eſt.

Pekkoſerſók, ſom er inventieux, 2. trædſt, ingenioſus, vapidus. Pekkoſerſutlaraut kablunæt.

Pekkoſerſórſoak, id.

Pekkoſepok, ſidder betuttet med en Gave, dono conſternatus ſedet, munere qvid agat neſcit.

Pékkotit, pl. 1. Gods, Formue, 2. Proviant, fortunæ, opes, 2. commeatus. Pekotingvoaka innikſærrukput, jeg har ikke Giemme til min rinde Formue, res mihi anguſta domi.

Pelleſſe, Præſt, Sacerdos. D.

Pellikpok, t. s. f. nærmer ſig til, appropinqvat.

Péllorpok, t. s. f. s. 1. ligger nædgrunds, 2. bukker ſig, pronus jacet, inclinat ſe.

Péllortok, ſom ligger nædgrunds, pronus jacens. Nunamut pellortok.

Pellorbigáu, s. s. inuſ. bukker ſig for nogen, inclinat ſe cui.

Péngnek, en ſtor Oxe-Reen, rheno mas majoris molis. pl. Pengnerit.

Péngnerſoak, id. Pengnerſoakau, hand har ſkudt en Oxe-Reen, rhenonem majorem transfixit.

Penná, en Kaarde, gladius.

Pennautúk, tvende ſom fegter, duo ferro digladiantes.

Pennaliórtok, en Sværdſeger, machæropoeus. D.

Pennérpok, t. s. f. s. 1. er tør, 2. ſulten, lider Hunger, 3. mangler, 1. torridus, 2. famelicus eſt, fame, inopia laborat; neg. Purſenik penningilet, de har en ſtor Hob Sælhunde, magnam habent phocarum multitudinem. c. s. f. torret, torret. Sakernub pennerpa.

Pennerſerpok, S. c. s. f. torrer, torret, ſiccat. Sekkenernut, pennerſerpara, jeg torrede det mod Solen, ad ſolem arefeci.

Pennars, 1. tør, 2. haard, aridus, durus.

Pennérvak, en Concubin, Medhuſtrue, concubina, pellex.

Pen-

Pennervalik, den, ſom paa eengang har mange Huſtruer, polygamus, qvi duas vel plures ſimul habet uxores.

Pennervarſerpok, S. ſ. ſ. vil have ſig en Medhuſtrue, pellicem ambit, c. ſ. vil have en til Medhuſtrue, pellicem qvam ſibi adjungere amat.

Perkikſimiok, S. ſ. ſ. fortryder ſin Gierning, facti pœnitet.

Perkikpok, S. ſ. ſ. 1. er ſund, friſk, 2. ſterk af Natur, viget, valet, natura eſt firma & vegeta.

Perkikſok, friſk, ſund, ſterk, ſanus, firmus, validus.

Perképok, S. ſ. ſ. er ſyg, ægrotat.

Perkéſok, ſyg, ægrotus.

Perkikſarpok, ſ. ſ. inuſ. gior friſk, helbreder, ſanum reddit, valetudini reſtituit. Oma perkikſarpanga perkikſauminik.

Perkikſautévok, 1. er lægelig, 2. læger, ſalubris eſt, medetur.

Perkikſaut, Lægedom, Medicamentum.

Perkuk, en Hommer, aſtachus marinus.

Perlávok, S. c. ſ. ſletter, plectit, texit.

Perláirſok, den ſom ſletter, plectens, texens.

Perlák, ſletter Traad, filum plexum, duplicatum, Beenet, ſom ligger under Slæde-meier, laminæ oſſeæ trahæ ſuffixæ.

Perlerſiórpok, c. c. ſ. legger Been under Slæde, laminas oſſeas trahæ ſuffigit.

Perlávik, en Spinde-Rok, colus, D.

Pérlerpok, S. ſ. ſ. dør af Hunger, petit inedia.

Pellerſok, ſom er død af Hunger, inedia ſumtus.

Pernárniárpok, c. ſ. ſ. 1. er ubevandt at komme et Sted, 2. har aldrig forſøgt paa at giøre en Ting, inſvetus eſt aliqvo venire, periculum rei nunqvam ſecit.

Pernarniártok, ſom aldrig har giort den Ting tilforne, qvi nunqvam periculum rei fecit.

Pernek, 1. Armtag, ind i Armſedet, 2. en Skiødning, complexus, apophyſis ulnæ, 2. coaſſatio.

Pernermipok, S. c. ſ. bærer i Armen, ulnis geſtat.

Pérnerpok, c. ſ. ſlider ſammen, fælder to Stykker tilhobe, coaſſat, duas partes invicem jungit.

Péringit, S. Pernit. N. Hoe eller Halm i Skoe eller Støvler, fœnum calceis vel ocreis laxioribus infertum. Iſumaka pinnekangilek.

Pinnérpok, ſ. ſ. inuſ. legger Hoe i Støvler eller Skoe, fœnum ocreis vel calceis infercit.

Pinnerſok, ſom er lagt Hoe eller Halm ud, fœno fartum. Kamika pinnerſuk.

Perpok, S. ſ. ſ. 1. gik los, 2. er til ende, ſolutum, actum eſt, c. ſ. 1. gior los, 2. tager af, 3.

ſletter ud, 4. gaaer af Veyen, ſolvit, 2. disjungit, 3. oblitterat, 4. ſufert ſe. Perlanga? ſkal jeg gaae af Veyen? an ego me hinc amoveam?

Pérukpok, t. ſ. ſ. er til ende, er ikke mere i Behold, har ikke mere, actum eſt, nihil amplius reſtat, nihil ulterius ſuppetit.

Péjarpok, t. e. ſ. ſletter ud, delet. it. ſtraber af, torret aſ, eradit, deterget.

Péjavok, er let at ſlettes ud, facile deletur. it. er løſelig, tralatitium eſt.

Perrórpok, t. ſ. ſ. 1. er overſkyldet med Steen, eller andet, lixis vel humo obrutus eſt. t. ſ. 2. overdekket, obruit, obtegit.

Perórſimavok, overhyldet, obrutus eſt.

Perrórſimarſak, obrutus.

Perróvok, noget at dekke til med, id, qvo qvid obruitur, tegitur. Merkſorangatalo arnet perrouvet. 2. Tyngſel, ſom legges paa det man ſoer, pondus impoſitum illi, qvod conſuitur.

Perſokatigan, t. ſ. inuſ. giver Skylden paa en anden, culpam in alium transfert.

Pérſorpok, t. e. ſ. er Snee-Driv, 2. Sne-Driv, nix agitata ventis paſſim oberrat, 2. maris ſpumantis guttulæ vento agitantur.

Perſok, Snee-fog, 2. Sne-driv, oberratio nivis, 2. roratio maris.

Perſorerſortſuvok, t. ſ. ſ. er imegen Sneefog eller Søedriv, nix agitata ventis vehementer obſtrepit.

Perſorérſoak, ſterk Sneefog, v. Søedrift, vehemens nivis vel maris æſtuatio.

Perſorſiórpok, t. ſ. ſ. er ude i Snee eller Søedriv, patitur nivis & vel maris æſtum.

Pértlukpok, t. ſ. l. er ont Veyr, tempeſtas ſævit.

Pértluk, 1. ont, 2. Død, 3. Sygdom, 1. malum, 2. mors, 3. morbus. Tikiutut pertlungmik okangilet? de ſom ere ankomne, har de ikke talt om noget ont? d. ſiger de ankomne, at det ſtaaer vel til hos dem; num advenæ ſiniſtri qvid nunciarunt? i. e. an omnia rectè ſe habere dixerunt advenæ?

Peteipok, t. ſ. ſ. er laad, letfærdig i Ord og Gebærder, petulans, laſcivus eſt verbis & geſtibus.

Petérſorpok, t. ſ. ſ. id.

Petéitſok, letfærdig udi Ord og Facter, laſcivus lingva & geſtibus.

Petárſortok, id. overgiven, forvoven, petulans. Petarſortut ſorlo iſumakapſangitſut.

Piarak, 1. Kylling, 2. Fugleunger, 1. pulli gallinacei, 2. pulli avium.

Piarakik, Fugl med Unger, avis, qvæ

qvæ pullos exclusit, formæ deriv. à pigarpok, lucubrat.

Piarávok, S. f. f. er Kylling, pullus est.

Piaráurſok, ſom var Kylling, pullus fuit.

Piárau, f. f. inuſ. gior med frie Forſæt, studiò, dedita opera facit. Piaralunga auarpanga, hand ſlog mig med frie Forſæt i Hovedet, caput meum studiò contudit.

Piarærpok, S. f. f. vid. Piarpok.

Piarærſok, ibid.

Piárpok, t. c. f. gior noget for tilig, præmature quid facit. vid. Pyok.

Pigárpok, t. f. f. er længe oppe om Natten, lucubrat, in multam noctem vigilat.

Pigak, Vaagen, Natte-ſidden, pervigilium, lucubratio.

Pigárbik, et Vagt-Huus, specula. D.

Pigártok, en Vægter, vigil. D.

Pigau, vid. Piarpok.

Piglerpok, t. f. f. hopper, ſpringer, ſalit, exſultat.

Piglertàk, en Loppe, pulex.

Pikiárpok, t. f. f. kommer op af Vandet, ſiges allene om Fugle, ex aqva emergit. de avibus.

Pikiartok, ſom kommer op af Vandet, nemlig en Fugl, ex aqva emergens nempe avis.

Pikipok, t. f. f. ſettes i Allarm, oprøres, turbatur.

Pikka, f. f. vel Tekpikka, det oppe er hand, ibi ſupra (indigitative) eſt.

Pirkſoma v. Tekpirkſoma, id. e. f. Pirkſoma uækkoringilanga.

Pikkane v. Tekpikane, det oppe, ibi ſupra.

Pikkanga v. Tekpikanga, vnen fra, ſuperne.

Pikkunga v. Tekpikonga, op ad, ſurſum.

Pikkona v. Tekpikona, id.

Pikko v. Tekpikko, f. f. de der oppe, iſti qvi ſurſum ſunt. Tekpikko pilekka.

Pikkoa v. Tekpikkoa. id. e. f. Tekpikkoa ekkongiſein narpatigut. Pikkoa igloæt. Tekpikkoa nunæt.

Pikkunarpok, t. f. f. er kraftig, efficax eſt, mætter haſtig, brevi ſaturat.

Pikkunartok, kraftig, efficax, 2. ſom mætter ſnart, brevi ſaturans. Nekikſet pikkunartut, kraftig Mad, cibus ſucci plenus. Okauſek terſa pikkunartok, det var et kraftigt Ord, efficax erat verbum.

Pikſikpok, t. f. f. ſpringer, 2. ſpretter hid og dib, exſilit, hinc inde ſalit.

Pikſikállavok, ſpringer, falder af, ſom Spaaner ved Huggen eller Dreining, eller ſom naar man hugger Jis, decidit, ut ramenta & ramentorum crines in cædendo v. tornando ligno, v. exſcindendo glacie.

Pikſikállarſok, ſom ſpretter hid og did, paſſim ſcintillat.

Pillékpok, t. c. ſ. Klæder Skind, pelles ſcindit.

Pilléktorpok, t. c. ſ. id. it. ſaver, ſerra ſecat.

Pillektóut, en Sav, ſerra.

Pillárluko, et afſkaaret ſtykke Skind, en Lap, fruſtum pellis deſectum, pittacium.

Pilláut, en Remſnider-Kniv, en Krum-kniv, ſcalprum, falcula, culter falcatus.

Pillekéitſyok, S. ſ. ſ. Klæder til, diſſecat, aptat.

Pilléngavok, ſ. ſ. er en ſtiv Karl, egregius eſt juvenis. S.

Pillérngovok, S. ſ. ſ. er misundelig, fortryder paa, invidet, indigne fert.

Pillérngurſok, misundelig, a. vindſyg, invidus, malevolus.

Pillerau, vid. Pyok.

Pillérpok, S. ſ. T ſmaaſneer, tenuiter ningit, tenuis cadit nix.

Pillarpok, id.

Pillo, et Løv, Blad, frons, folium.

Pillutárpok, t. ſ. ſ. ſkyder Blade, frondet, folia protrudit.

Pillurſak, Vintergrøn, pyrola.

Pilluarpok, t. ſ. ſ. er lykkelig, felix eſt.

Pilluartok, lykkelig, 2. ſalig, D. felix. 2. beatus.

Pilluárpok, er ſyg, verecundus eſt, verecundatur. Arnak angumut piomangitſaranget.

Pillukpok, t. ſ. ſ. Pilen ſpringer af Buen, falder ned ved Siden af den, ſom vilde udſkyde den, telum arcu excuſſum, ad pedes inculatoris innoxium decidit.

Pilluviok, id. it. Klikker, Boſſen brænder ikke af, ſclopetum fruſtratur, pulvere nitrato ignem non concipiente.

Pimmavok ſ. vid. Pyok.

Pimmek, ibid.

Pimmerkſoak, ibid.

Pinga, hand der oppe, ille, qvi ſupra eſt.

Pirkſoma, id.

Pikko v. pikkoa vid. Pikka.

Pingaſaut, tre, tres.

Pingajuet, den tredie, tertius.

Pingitſerpok, ſ. ſ. inuſ. lægger den tredie til, tertium addit. Navjartengne pingitſerpei, hand ſlog den tredie Maaae til de 2. ictu ſclopeti dejecit tertium e tribus parilibus.

Pingaſúvok, S. ſ. ſ. er tre, tres ſunt. Umiarſoit pingaſuput.

Pingejoralik, ſom har tre Huſtruer, qvi tres habet uxores, trigamus.

Pingigékpok, t. ſ. ſ. er bange for den, ſom er ude, at noget ont ſkal ham tilſtaaes, timet cui, qvi in mari verſatur, ne qvid adverſi illi accidat. S.

Pingiegau, ſ. ſ. inuſ. id. 3. Aualektok pingiegara.

Pingorpok, Harpunen gaaer ud

ud af det man ſtyder i, harpago excidit ex eo, cui infixus erat.

Pingovlok, S. ſ. ſ. id.

Pingorpok vid. Pyok.

Pinguárſuk, en Tue, grumus terræ, tumulus, tuber.

Pinguſerngit, pl. en Bure-Klap, det Stykke ſom ſtiuler pudenda, pars femoralium qva pudenda teguntur.

Pinnéipok, S. ſ. ſ. er pæn, vil ingen Omgang have med Mandfolk, pudicitiæ tenax eſt, à commercio cum viris abhæret.

Pinneitſok, pæn, prude pudicitiæ tenax. Arnak terſa pinneitſok, det er et meget pænt Fruentimmer, ubevægelig til Kierlighed, eſt puella refractaria amori haud facile indulgens.

Pinnerpok, S. ſ. ſ. er ſmuk, formoſus eſt.

Pinnerſok, ſmuk, formoſus.

Pinnerſarpok, gior ſmuk, ſmykker, ornat.

Pinnerſyok, S. ſ. ſ. 1. bliver ſmuk, venuſtus efficitur. 2. c. ſ. gior ſmuk, ſmykker ud, venuſtat, exornat.

Pinneráu, ſ. ſ. inuſ. ſynes vel om, placet.

Pinnépok, S. ſ. ſ. er heslig, grim, ſtyg, deformis, fœdus, torvus eſt.

Pinnekáu, ſ. ſ. id.

Pinnerſiut, et Smykke, ornamentum.

Pinnétſok, ſtyg, heßlig, deformis, teter.

Pinnélyok, S. ſ. ſ. 1. bliver ſtyg, deformis evadit, c. ſ. 2. gior ſtyg, deformem reddit.

Piomávok, S. c. ſ. vil have det, avet, appetit qvid.

Piominak, Lyſt, Villie, Begierlighed, ſtudium, cupido, aviditas. Piominak atauſek, alle Menneſker har en Lyſt og Attraar, omnibus hominibus inſita eſt propenſio & deſiderium. 2. Lyſten er altid den ſamme, cupido ſemper eadem.

Piórſakau, ſ. ſ. er reenſærdig, ſparſom paa ſine Klæder, munditiei ſtudet, parcè veſtibus utitur.

Pioſoltakau, ſ. ſ. id.

Piúrſakau, ſ. ſ. er ſiddenurren, ſluddervurren med ſine Klæder, ſordidus eſt, munditiei negligens, incurioſus.

Pirſariovók, er Umage ved, koſter Moye, magni eſt operis & laboris.

Pirſariurſok, ſom er Moye og Umage ved at erlange, non niſi labore parabilis.

Pirſávok, S. ſ. ſ. er ſtærk, har ſtore Kræfter, robuſtus eſt, viribus valet. Angutit pirſaurſaraut arnenit.

Pirſak, en ſtærk, fortis, robuſtus.

Pirkſakſiut, noget at prøve Styrke paa, id, in qvo periculum virium qvis facit.

Pirſariak vid. Pyok.

Pirſak vid. Pyok.

Piſſikpok, t. ſ. ſ. inuſ. træffer med en Bue-Pil; ſagitta ferit Ukallek piſſikpara pangeliktok, jeg ſkiød Haren i Løbet, leporem currentem (in medio curſu) transfixi.

Piſſikſárpok, t. ſ. ſ. ſkyder med Bue, arcu ſagittas jaculatur.

Piſikſe, Bue, arcus.

Piſſyok vid. Pyok.

Piſſokávok, S. ſ. ſ. er gammelt, vetus eſt.

Piſſokak, gammelt, vetus.

Piſſokaurſok id.

Piſſokárſoak, meget gammel, pervetus. Umiak piſſokarſoak, et gammelt Skib, pervetuſta navis.

Piſſovok vid. Pyok. Piſſok, ib.

Piſſuk vid. Pyſſuk.

Piſſúkpok, t. c. ſ. gaaer, nemlig Mennisket, graditur, dicitur de homine.

Piſſuktok. ſiom.

Pitſérlukpok, t. ſ. ſ. kand ikke gaae ret, rite ingredi neqvit.

Pitſorluktok, den ſom gaaer beſværlig, moleſte ingrediens.

Piſſuktuárpok, gaaer og ſpadſerer, ambulat.

Piſſukéitſiak, en Rev, vulpes. Piſſukeitſæt, pl. A.

Pitorárpok, t. ſ. ſ. kommer, er ankommen, venit, appulit. Annorè pitorarpok, Vinden kom, ventus veniebat, i. e. oriebatur. Kauanga pitororpogut, vi ere komne Sønden fra, ab auſtralibus venimus oris.

Pitúkpok, t. c. ſ. binder faſt, fortøyer et Skib eller andet, adſtringit, alligat navem vel aliud qvid.

Piuurſárpok, 1. t. ſ. ſ. ſluppen los, oploſt, elapſus, ſolutus? c. ſ. løſer, ſlipper los, ſolvit, emittit.

Pitút, 1. et Tov, Snor, Line, 2. Skagler til en Slæde, rudens, funiculus, lorum, helcium trahæ.

Pituteiárpok, 1. t. c. ſ. gior los, 2. ſpænder fra, ſolvit, disjungit.

Piúkarlukpok, t. ſ. ſ. bær ſig kluderagtig ad, inepte, inſulſe pagit, ſe gerit.

Piukárluktok, en Fuſer, ubændig i ſin Gierning, ineptus, inſulſus.

Pivkarpok, ſ. ſ. forhexer ſig ſelv, incantat ſe ipſe. c. ſ. forhexer andre, effaſcinat alium.

Piungnerpok, S. ſ. ſ. bliver helbredet, ſanatur.

Po, en Hvalfiſk, balæna, H. vox deſumta à ſpirando, quia balæna è mari emergens ſpirat & anhelat.

Poképok, S. ſ. ſ. er tungnæmmet, kand ikke lære, ingenio eſt tardo, indocilis eſt.

Pokétſok, en tungnæmmet, indocilis.

Poki-

Pokipok, t. c. s. æder Lus, pediculos eſſitat, qvod Grœnlandis perqvam eſt familiare.
Pokitſiok, S. s. s. id.

Pokulúkpok, t. s. s. Fuglen æder, avis eſtitat.
Pokuluktok, nom.
Pokuluirſet, ſmaa klipſtede Blade, ſom ſmaa Fugle æde, folia minora fiſſa, qvibus aviculæ veſcuntur. Kopanoarſuit nikeit.

Pólike, et Svin, D. Sus. Nerſut pualliſorſoak, ajegullaſorſoarnik merkolirkſoak. mingum innuanik attekarſinnauput. mingomit nnmermata.

Pook, 1. Sæk, Poſe, ſaccus, mantica. 2. Moder, mater, A. Poga, min Moder, mater mea.
Poókſak, Sæk, Poſe, ſaccus, culeus, ſacculus.
Poóktak, en Bue-Sæk, et Kaager, theca ad condendum arcum & ſagittas.
Póguták, et Fad, en Skaal, patina, phiala.
Poguitaúrſak, en Veſte, Buddike, capſula, pyxis.

Popipok, t. s. s. fryſer ihiel, gelu exſtingvitur, N. 2. fryſer, friget. Iſikaka popiput, mine Fødder fryſer, pedes mei gelu rigent. Popilerponga, jeg begynder at fryſe ihiel, gelu exanimari incipio. N.

Pórtuvok, S. s. s. er høy, celſus eſt; de inanimatis.
Pórturſok, høy, celſus. Nappartak porturſok. Umiarſoak portokau; tantum de concavis uſurpatur.

Puékkorpok, t. s. s. er kold, nemlig det man ſkal iſøre ſig, frigidus eſt. de veſtibus. Annora puekkorpok, hans Klæder er kolde, frigida eſt veſtis ejus.
Puekkortok, kaold, frigidus.
Annoarſet puekkortut, kolde Klæder, frigidæ veſtes.

Puéllavok, s. s. s. er fred, pingvis eſt. Puéllarſok, Feedpingvis. Pangnerit puallaſout okilleitlaraut.

Puilavok, s. s. Vandet velder op af en Kilde, aqva è fonte ſcatet.
Puillarſok, Kilde, fons.

Puérnek, Fiis-Lugt, fœdor.

Púiok, kommer op af Vandet, ex aqva emergit.
Puirſok. nom.

Puiorpok, t. c. s. glemmer, forgietter, obliviſcitur
Puiótovok, S. s. s. er glemſom, har ſlet Ihukommelſe, obliviosus eſt, fluxa eſt memoria.
Puiotók, en ſom er glemſom, Forglemmere, obliviosus.
Puioſpok, har god Hukommelſe, tenaci eſt memoria.
Puiojuitſok, ſom har god Hukommelſe, tenaci præditus memoria.

Puipok, t. s. s. bolner op, bliver hoven, intumeſcit.
Pue, en Byld, Hævelſe, ulcus, tumor.
Puerſiut, Plaſter at fordele

Bylder med malagma ad demulcenda ulcera.

Púkipok, S. t. f. er lav, humilis eſt; de inanimatis.

Pukitſok, lav, humilis, caduc humilis, en lav Dalle, v. Tonde.

Púklyok, S. t. f. bliver lav, fit humilior, deprimitur. Umiak eukunik puklyok, Baaden er lad af Reensdyr, ſcapha rhenonibus eſt onerata. c. f. gior lav, identidem humilior redditur. Umiak puklyæt ſauet, Jernet har ſtilladet Skibet d: gioer det lavt paa Vandet, ferrum navem oneravit, depreſſit, ut humilior videatur.

Púkitſuk, et par Toſſer, par ſandaliorum.

Púkik, Bug-Skindet af et Land-Dyr, pellis mollior ſub ventre animantis terreſtris.

Pukærpok, S. c. f. ſkiærer Bug-Skindet fra, cutem ventriculi deſecat.

Pukærſimavok, S. t. f. Bug-ſtykket er ſkaaret fra Skindet, cutis ventriculi deſecta.

Púktavok, S. t. f. flyder paa Vandet, aqvæ innatat.

Puktarſok, ſom flyder paa Vandet, aqvæ innatans.

Púktarikpok, S. t. f. flyder let, expedite natat.

Púktarikſok, letflydende, expedite natans. Umiak púktarikſok, en Baad ſom ligger let paa Vandet, ſcapha expedite natans, t. levis.

Púktakotit, pl. Fiær eller Dobler paa et Garn, ſuperiores fragulæ partes ſubere ſuſtentæ.

Pukulukpok vid. Pupek.

Púllavok, S. c. f. 1. gaaer ind, 2. fryder ind i en Hule, 3. gaaer ind i en Felde, 4. farer ind i en Fiord, 1. intrat, 2. in ſpeluncam irrepit, 3. decipulam intrat, 4. in ſinum maris invehitur.

Púllet, en Fælde, decipula.

Púllerſyok, t. ſauger Reve i Fælder, vulpes decipulis capit.

Pullárpok, t. c. f. gaaer ind til nogen, ad qvem ingreditur.

Pullárcok, det ſamme ſom Tikerak, en Beſoger, Viſitator.

Pullaúrpok, t. c. f. drikker i ſig, trækker i ſig, imbibit. Orkſub pullaurpa.

Púllekpok, t. f. f. 1. er opblæſt, opbæret, inflatus eſt, tumet. c. f. 2. blæſer op, inflat.

Púlleglit, en Traadſe, ingluvies.

Pullaúrſak, Boble paa Vandet. bulla. Innuk ſorlo pullaurſak, et Menneſke er ſom en Boble paa Vandet; det er haſtig ude med ham, homo eſt inſtar bullæ, fluxus & caducus.

Pullaúrſet, pl. Glas-Perler, ſom ere hule, margaritæ vitreæ factitiæ, intus cavæ.

Pullútet, id.

Pungiórpok, t. f. f. fryder, ſtiller ſig efter et Dyr, ſuſpenſo pede reptat, feræ inſidiatur.

Pungvoak, Hund, canis, A. Pungok, id.

Pu-

Pupikpok, s. s. s. er spedalsk, lepra laborat.

Pupikſok, spedalsk, leprosus.

Pupik, 1. Spedalskhed, lepra. it. 2. Skurve-hatt, Champioser, Padde-hatter, fungus, boletus.

Pupillekpok, t. s. s. faaer Blegne paa Tungen, pustula in lingva se exserit.

Pupillarnek, Blegne paa Tungen, pustula in lingva.

Púpok, t. s. s. bukker sig, inclinat se.

Pukulúkpok, t. s. s. æder, siges allene om Fugle, edit, de avibus dicitur.

Pukulúktok, nom.

Pusipok, t. s. s. er hvelvet, kantret om, eversus est. c. s. kantrer, evertitur.

Pusitok, nom.

Pusingavok, s. s. s. er hvelvet omkring, eversus est.

Pusingarsok, nom.

Putorpok, t. c. s. stikker Hul paa, forat. Siutika putorpei, hand stak Hul paa mine Øre, perforavit aures meas.

Puto, Hul, foramen, de vestibus cum sermo est, locum illa voz non habet.

Putusimavok, s. s. s. er Hul igiennem, 2. hand er gal, perforatus est, 2. insanit.

Putusimarsok, som er Hul paa, 2. er forstyrret, ravgal, perforatus, 2. furore percitus. Innung una putusimavok, der er Hul paa hans Sphæra-Mundben er af hans Fornuft-Sistemente deturbatus est, fundo caret, fundus excidit.

Pútut, 1. en Syl. 2. et Stempel at slaae Hul med, subula, organum ad forandum.

Pútorut, pl. Putit, en Aal, ingvilla.

Pyalavok, støver, pulverem excitat.

Pyoalak, Støv, pulvis.

Pyekpok, t. s. s. er glat, lubricus est. Sikko pyekpok, Isen erglat, glacies lubrica est. 2. seyler got, velivolans est. Umiæ pyekpok, hans Skib seyler got, navis ejus expedite mare sulcat, velivolans est.

Pyektok, glat, 2. god Segler, 2. en Slæde, som er let at træffe, navis velox, traha tractu levis.

Pyok, s. s. s. 1. kommer fra et Sted, alicunde venit. Kablunanit pyok, hand kommer fra Kablunæt, ab exteris venit, 2. farer heu, proficiscitur aliqvo. Kablunanut pyok, hand er reist til Kablunæt, ad exteros profectus est. 3. c. s. faaer, bekommer, adipiscitur, consequitur. Pennamik pyonga, jeg har faaet en Kaarde, ensem, acqvisivi. 4. mener; Pyanga, hand mener mig, me putabat. 5. giver, dat; Sauingnik pyatigut, hand gav os Knive, cultros nobis dabat. 6. s. s. dør, moritur. Pannikſarallooramc ipſak vutſiak piviok, hand ſit en

en Datter forleden, men i Dag dode han, nata abhinc illi filia, hodie mortua eſt. 7. v. ſ. beholder, retinet. Iblit pligit, beholdt du dem, retine illo.

Piârtorpok, t. v. ſ. farer efter noget, henter, aliquid arceſſitum proficiſcitur, arceſſit.

Pinniârpok, t. ſ. ſ. ſtræber efter, er efter Føde, inhiat rei alicui, victum qværit, v. ſ. ſøger at faae en Ting, attraaer, aliqvid aſſeqvi ſtudet, deſiderat.

Pinniârtok, den ſom ſøger efter Føden ved Jagt, venatione victum qværens.

Pinniût, Redſkab at føde ſig med, ſom Buer, Pile, Kaſte-Spyd ꝛc. inſtrumenta ad victum comparandum, ut arcus, ſagittæ, tela, jacula &c.

Piuángilak, ſ. neg. er from, ſiffelig, gior ingen ondt, mitis, ſedatus eſt, nemini injuriam infert.

Piuángitſok, from, ſagtmodig, ſiffelig, mitis, manſvetus, probus.

Peet, pl. Eyendom, Midler, Vorhave, peculium, facultates, utenſilia, inſtrumenta domus.

Pigikpok, S. ſ. ſ. har ſtiønne Sager, res pretioſas poſſidet.

Pigikſorſovok, S. ſ. ſ. har meget ſmukke Meubler og Eyendomme, pretioſa habet domus ornamenta, v. domum poſſidet pulcre inſtructum.

Pigikſok, ſom eyer galante Ting, elegantis ſupellectilis poſſeſſor.

Pigikſorſoak, id.

Piôrſarpok, t. v. ſ. gior en ringe Ting ſmuk, bet, ſom ſeer ſlemt ud, at det bliver væffert, res viles polit, ut deformia ſpecioſa videantur efficit.

Piorſartok. nom.

Pingvoak, diminut. Dukketøy, crepundia.

Pillyok, ſ. ſ. inuſ. 1. gior, 2. avler, facit, 2. gignit. Kla pillia? hvis Barn er det? ſiget heiſt om Hore-Børn, cujus eſt proles? de ſpurio.

Péepok, S. ſ. ſ. er fattig, pauper eſt.

Peetſerſovok, S. ſ. ſ. er meget fattig, ad incitas redactus eſt.

Péetſok, fattig, ſom eyer intet, inopa, qvi nihil poſſidet.

Peetſerſoak, meget fattig, ad incitas redactus.

Pikuhikpok, t. er uſel, miſer eſt.

Pikkuluktok. nom.

Pikkulungilak, neg. flink, brav, got, ſtrenuus, impiger.

Pitſerrau, ſ. ſ. inuſ. tvivler om eens Liv, de vita alicujus deſperat. Pitſærrut, de troer ikke at kand leve, de vita ejus deſperant.

Pitſerpok, ſ. ſ. inuſ. id.

Pitſiviok, S. ſ. ſ. har dode hos ſig, vita functus domi habet.

Piſſovok, S. ſ. ſ. er rig, dives eſt.

Piſſor-

Pissorsvok, S. f. f. er meget risq, divitiis affluit.

Pissók, en rig, homo opulentus.

Pissorsoak, en meget rig Mand, ampliſſimæ pecuniæ dominus, præditus.

Pissovók, er solgt, venditus est.

Pissursok, solgt, venditus.

Pissiók, S. f. f. har kiøbt, emit.

Pissiarsiu, f. f. inuf. kiøber, mercatur. Tugarset tumasa pissiaraka, jeg har kiøbt alle Enhiørnings Hornene, emi omnia cornua monocerotum.

Pissirpok, t. har faaet noget nyt, aliqvid novi accepit. Tupersarpunga, jeg faaer et nyt Telt, novum acqviro tentorium.

Pissiartok, som har faaet noget nyt, aliqvid novi nactus.

Pissik, nye, nyeligen erhvervet, novum, nuper comparatum. Umiak pisik.

Pillérpok, S. f. f. 1. gior for meget af en Ting, rem nimium exaggerat. 2. c. f. bryder, sperer, ludit, ludibrio habet. Oma pillerpánga.

Pikisak, som er til noget Brug, qvod usui est.

Pikisarsiórpok, 1. forhverver til en anden, alteri acqvirit. Pikisarsiorpánga ukemik.

Pingorpok, t. f. f. 1. bliver til noget, 2. fremkommer af intet, c. f. skaber, danner, D. existit, 2. ex nihilo existit, creatur. c. f. skaber, creat.

Pingortipok, t. e. f. skaber, danner det til noget, condit, in aliqvid effingit.

Pilleriu, f. f. har Lyst til, har Mod paa, avet, delectatur qvare.

Pillerpitok, den som gierne vil være med, som har Lyst til alle Ting, qvi particeps esse cupit, 2. omnium rerum cupidus.

Pilleréitsokpok, t. f. f. id.

Pirsiriak, som har Umage til, er Besvær ved, qvod magni est laboris, cum molestia conjunctum.

Pirsiarjarsoak, id.

Pirsiariovek, S. f. f. der har Umage til, er besværlig at faae, arduum, multæ est operæ.

Piursik, et Dukketøy, crepundia.

Pillersiarpok, t. f. f. har i Sinde, har Lyst til, in animo habet, cupit.

Pillersiarbigáu, f. f. inuf. id.

Pisiinéngitsok, def. neg. derivat. à Pissook, fut. Ordet bruges i Skiemt af den som kommer paa Besøg, naar hand har sat sig ned. Bemerkelsen er ikke vel at udfinde, dog skal det sige saa meget som, det lader som jeg kom fredelig, jeg synes at være et Kiærlighed Meenneske, vox illa jocandi causa usurpatur, cum qvis alium intervisens consedit, qvasi diceret: pacificè, cum bona pace adsum, cum bona pace venio.

Pirsik, 1. det var Skade, det var ilde, 2. bedrøveligt, dolendum

dum eſt, inde: Pirſukut nejortæt, Bedrøvelſernes Foſter-Barn, o: det ſtakkels Barn, ærumnarum alumnus, de liberis adoptivis, qvi à nutricibus ſuis malè habentur, uſurpatur.

Piárpok, t. ſ. ſ. kommer for tidlig, præmature venit.

Pimmávok, S. ſ. ſ. er vant dertil, er forfaren i den Sag, aſſvetus, rei peritus eſt.

Pimmerkſóvok, id.

Pimmek, den ſom er vel bleven i en Ting, forfaren, in re qvadam probe exercitatus, expertus rei.

Pimmérkſoak, id. Pimmerkſoit ajorſorangilet, erfarne Folk pleyer aldrig blive forlegne, peritiſſimi homines conſilii nunqvam expertæ eſſe ſolent.

Piarærpok, e. ſ. 1. bereder, tilſaver, parat, ſ. ſ. 2. bereed, færdig, abſolutus, paratus eſt. Piarærſimarſok.

Piarærſimávok, S. ſ. ſ. er bereed, færdig, paratus eſt.

Piarærſimarſók, færdig, compoſitus.

Pigau, ſ. ſ. inuſ. eyer, poſſidet. Pigara tauna, den hører mig til, hunc ego poſſideo.

Pyórpok, t. ſ. ſ. 1. er taaget, 2. doer, A. nubilum eſt, moritur.

Pyórtok, 1. taaget, 2. er død, mortuus, A.

Pyórtut, pl. Klæder, ſom een er død i, veſtes, in qvibus qvis animam efflavit. Pyortut artopei.

Pyók, Taage, nebula.

Pyórtorpok, t. ſ. ſ. roger Tobak, fumum nicotianum fiſtula haurit.

Pyortortok, jom roger Tobak, haurit fumum nicotianæ.

Pyortáut, en Tobaks Pibe, tubulus fictilis.

Pyſſuk, 1. Tommelfinger og Pegefinger tilſammen, pollex indici junctus. 2. Behændighed, dexteritas, agilitas. Terſe pyſſuk, det er Haand ſom duer til Arbeide, manus ad laborem idonea.

Pyſſutik, en Knibetang, forceps.

Pytſurſoek, id.

Pyrſukpok, t. e. ſ. kniber, ſvier, vellicat, dolet.

Pyſuláre, ſviende, knibende, brændende, dolens, vellicans, urens. Irſe pyſſuláre, ſviende Kulde, gelu urens.

Pyſoleits id. Sualungitſáranget irſe.

S.

Sa, hvad ſiger du? qvid ais? 2. hvad ſiger hand? qvid ait? Same, jeg veed ikke hvad hand ſiger, neſcio qvid dicat.

Sa, ſ. ſ. inuſ. Stedet, 2. for ved, 3. uden for Landet, gremium, 2. ante, 3. pone littus. Sane, for ham, ante eum. Nunab ſane, uden for Landet, extra oram littoris.

Saliut,

Saliut.

Samiut, et Bryſt-Spand, pectoralia.

Sángerpok, S. c. ſ. er kommen til Stranden, hvor man boer, acceſſit ad littus, qvod qvis inhabitat.

Sangerſok. nom.

Saag? hvorfore? qvare? Saag terſa? hvad Aarſag? qvid cauſæ?

Sáagme, jeg veed ikke hvorfore, neſcio qvare.

Saagmé, men hvorfor? qvare qvæſo? Saagme ſularpa? neſcio qvare.

Saarlé id. Saarlé kakolinga? Saarle, ja, vid. Sorle. S.

Sabbiórpok, t. c. ſ. vid. Sauik.

Sábbiok v. Saubiórtok v. Sabbiortok, ibid.

Sabbiorbik. v. Saubiorbik. v. Sabbiortarbik. ibid.

Sækirſet, Bryſt, pectus. vid. Sekkirſet.

Særrivok, S. ſ. ſ. rinder af en Bylde, ex ulcere manat.

Særſinek, opſvollen Jis af en Elv, glacies ex amne cumulata.

Sáigut, Panſer, Bryſt-ſpikke, lorica, thorax.

Sáilyok, S. ſ. ſ. ſidder hiemme, er i Roligheed, har intet at forrette, domi hæret, otio fruitur, halcedonia agit.

Sáilirſok, ſom ſidder hiemme, ſom ikke er ude efter Fode, domi deſidens, latitans, victum foris non qværens.

Saimavok, S. c. ſ. er fornøyet, blidt, libero eſt animo, comis, propitius, affabilis eſt. 2. mat, ſatur. Nerſukka ſaimanek ajorpuk, min Mave er ikke vel tilfreds, jeg kand ikke faae mætted min Mave, i denne Bemerkelſe bruges det kun ſor Skierts, ſtomachus meus minus eſt contentus, propitius, ſtomachus meus expleri neqvit, formula jocantis.

Saimáubik, Naadeſtoek, propitiatorium. D.

Saimarſaut, noget at giøre en blidt med, 2. Mad, ad propitiandum accommodatum. Kannera ſaimarſautikſærupara, jeg har intet mere at giøre min Mund blidt med, d: jeg har ingen Mad, nihil amplius ſuppetit, qvo os meum propitiem, i. e. cibus deſit.

Sakkákpok, t. c. ſ. trykker, ſtøder en ud, ejicit, expellit qvem, foras eliminat. ſ. ſ. udſtødt, ejectus.

Sakákpok id.

Sakkaktok, udſtødt, expulſus.

Sakkaktítok id.

Sakórpok, t. c. ſ. Angut nulle ſamona pirſarangago arkſerſarmik.

Sakkomérpok vid. Sarkomerpok.

Sákyok, S. ſ. ſ. 1. gaaer omkring, 2. har at beſtille, arbeider, hinc inde curſitat, ſtatagit, laborat.

Sám-

Sámma v. Teſſama, ſ. ſ. der neden er hand eller det; der Veſten er hånd, ibi inferius eſt, occaſum verſus.

Sámmane v. Teſſamane, der neder, 2. eller der Veſt, infra vel ad occidentem.

Sammánga v. Teſſamanga, neden fra, 2. veſten fra, inferne, ab occaſu.

Sámmonga v. Teſſamunga, ned ad, veſt hen, deorſum, ad occaſum.

Samóna v. Teſſamóna, neden om, 2. veſten om, ſubtus, circa latus occiduum.

Samna v. Teſſamna, hand der neder, 2. hand der veſter, inferior ille, ille occidentalior.

Sauna v. Teſſauna ſ. ſ. id. Sauna kórkometok imerpok.

Saurſoma v. Teſſaurſoma. c. ſ. Saurſoma korkometub torkluluánga.

Sauko v. Teſſauko, de der neder, 2. de der veſter, inferiores illi, occidentales iſti. Sauko kejeginnarput.

Saukoa, Teſſaukoa id. c. ſ. ſeq. Teſſaukoa kejeginnarpanga mulukangama.

Sapángak, Perle, unio.

Sapangipok, t. c. ſ. 1. ſlipper af Haanden, 2. rykkes af Hænderne, manibus excidit, e manibus eripitur.

Sapangitok, Sluppen af Hænderne, manibus ereptum.

Sapérpok, S. c. ſ. tør ikke, frygter för, non audet, non ſuſtinet, metuit.

Saperſok, frygtſom, bange, pavidus.

Sapernakáu, ſ. ſ. er at frygte for, forfærdelig, gruſom, metuendus, terribilis, horrendus eſt. Imarpirkſoak ekateine ſapernakau, det ſtore Hav er forfærdeligt at ſeile over, oceanum ſulcare periculoſum eſt.

Sapernarpok, t. c. ſ. tør ikke vove ſig ud i ſlemt Vejr, tempeſtate furente prodire reformidat.

Sapérnovek, S. ſ. ſ. id.

Sápok, t. ſ. ſ. 1. er tynd, tenuis eſt. Seglillak ſapok, Brettet er tynd, aſſerculus tenuis eſt. 2. c. ſ. vender ſig imod, obvertit ſe; Uammut ſapok, hand vendte ſig imod mig, ſe mihi obvertit. Sammonga ſaput, de vendte ſig imod Veſten, occaſum verſus ſe converterunt. 3. ſvarer, reſpondet. Sapángá, hand ſvarede mig, reſpondebat mihi.

Sátok, tynd, tenuis. Amek ſatok, tynd Skind, pellis tenuis. Nuia ſatok, en tynd Skye, nubes tenuis.

Sáptipok, t. c. ſ. føler ſig for, manibus tentat.

Séptipok, t. c. ſ. id.

Séptarpok, ſ. ſ. ſpiller Blindebuk, myindam ludit.

Saputit, pl. et Steen-gierde i en Bugt, at indelukke Fiſken med, naar Vandet er udfaldet,

Saput,

Saput, en Vandſluſe, canalis, aqvilegus.

Saraulik, en Tor-Fiſk, piſcis arefactus. S.

Sarolik, id. it. Stokfiſk, aſellus torridus.

Sarolikſiorpok, t. ſ. ſ. fiſter Torſk, aſellos piſcatur.

Sárbak, Strøm, fluvius, alveus, fluxus maris.

Sarbarikſyok, S. c. ſ. bliver god Strøm, Strømmen er med, fluxus maris obſecundat, favet. 2. det er Springs-Tider, ſom ſkeer ved fuld eller nye Maane, mare reciprocans majori vi invehitur, qvod evenit plenilunio vel novilunio.

Sarbarſiatárpok, t. ſ. ſ. farer med Strømmen, ſecundo alveo vehitur.

Sárkikpok, t. c. ſ. flytter noget hen til et andet Sted, aliqvid ex alio in alium transfert locum. ſ. ſ. er henflyt, demigravit. ſ. ſ. flottet, loco motus.

Sarkikſárpok, t. ſ. ſ. inuſ. overtaler een, ſom er vred, til at blive blid, iratum qvem verbis delinit.

Sarkikſáupuk, t. ſ. ſ. car. ſing. trætter, altercantur.

Sarkomérpok, S. ſ. ſ. 1. til ſyne, conſpicuus eſt. c. t. 2. viſer frem, lader ſee, in conſpectum dat, monſtrat. Kaumet ſakkomerpok.

Sarkomérſok, 1. ſom er til ſyne, 2. kommer frem, 1. conſpicuus, 2. exſerens ſe.

Sarliárpok, t. c. ſ. har paa Skiødet, 2. ſiges om Hunde ſom har Hvalper 1. in gremio habet, 2. de cane dicitur, qvæ catulos habet.

Sarliártok, 1. den ſom har Børn paa Skiødet, 2. ſom har Hvalper, 1. infantem in gremio portans, 2. catulos fovens.

Sarliák, en Tiſpe, ſom har Hvalpe, canis fœta.

Sarlirſárpok, t. ſ. ſ. glider paa Jis, in glacie, ſupra transgelatam aqvam labitur.

Sarlirſautik, et par Skridſkoe, par calopodiorum, Diabathra ferrata, qvibus glacies ſulcatur.

Sárlyoak, en Krabbe, cammarus. N.

Sárpik, Stierten af Hvalfiſk, Eenhiørninger, Hvidfiſke, Marſvine og ſaadanne Havdyr, ſom har Kiød og er uden Haar glat paa Huden, og blæſer over Vandet, cauda balænæ nigræ, albæ, monocerotis, Delphini; iſtiusmodi animalium marinorum, qvorum caro eſt rubra, & cutis glabra ſuper aqvas reſpirantium.

Sarpirkſorbigáu, ſ. ſ. inuſ. ſlaaer nogen med Stierten, cauda qvem ferit. Sarpikſorbigei aputlarmeue.

Sarpikſorpok, ſ. id. 2. ſpiſer. Sarpik.

Sarpſarpok, t. ſ. ſ. kommer frem paa Gulvet, in medium procedit.

Sarpſipok, t. f. f. driver Fugle til Landet udi en Bugt, hvor de kand indeluktes, aves ad littus in ſinum compelliſt, ubi includi poſſunt. 2. er paa Fangſt efter Eenbiørninger og Hvildfiſke, ſom har giort ſig en Aabning paa Iſen, monocerotes & balænas albas, qvæ glaciem perfregerunt, venatur.

Sárpſet, pl. ſaa kaldes de Creaturer, ſom paa ommeldte Maade fanges, vocantur aves & animalia marina, qvæ dicto modo capiuntur.

Sárpſortut, de ſom er paa ſaadan Jagt eller Fangſt, venatores ejusmodi.

Sárſupok, t. c. f. farer, kiører eller gaaer forbi, prætervehitur, præterit.

Sarſortut, de ſom farer forbi, prætervecti.

Sauarſuk, en Sneppe, perdix ruſtica. Gallinago. ginis. ruſticula, ficedula.

Sauarſukſiórpok, t. f. f. fanger Sneppet, ficedulas captat.

Sauarſukſiórtok, nom.

Sauik, 1. Jern, 2. en Kniv, 1. ferrum, 2. culter.

Sauerrut, en Kniv at ſkiere Been med, cultellus ad oſſa ſecanda.

Saubiórpok, t. f. f. ſmeder Jern, ferrum cudit.

Sabbiórpok, t. c. f. id.

Saubiórtok, v. Sabbiórtok, v. Sábbiok, en Smed, faber ferrarius.

Saubiórbik v. Sabbiórbik, en Smede, officina ferraria. 2. Ambolt, incus.

Sáuikpok, t. c. f. drives bort af Vinden paa Søen, ventis in æqvore abripitur.

Sauitok, bortdreven af Vinden, ventis abreptum. Umieitſiak kiſarſimarſok annorib ſauipa, Vinden har drevet Slupen bort, ſom laae for Anker, cymbam in anchora ventus disjecit.

Sauipok, t. c. f. føler paa med Hænderne, manibus contrectat.

Sáumik vel Samik, f. f. Keithændet, ſcæva. c. f. Saumia, venſtre Haand, læva manus.

Sámiovok, S. f. f. er keithændet, homo eſt ſcæva, læva manu pro dextra utens.

Sáunek, 1. Been, 2. Steene i Bær, 3. Kiernen i Frugt, 1. oſſa, 2. acini baccarum, 3. grana fructuum humi naſcentium.

Saúnipok, t. f. f. 1. faaer Been i Halſen, 2. boer bort, ſiges om Urter, viſner, 1. officulo faucibus inhærente, torqvetur, 2. defloreſcit, marceſcit de herbis. Kvannit ſauniput, angelica marceſcit, Qvannen er viſſen.

Saúoak, et Jern eller Been i en Kaſte-Piil, ſom bruges til Sæ-Fugle, ſpiculum ferreum vel oſſeum jaculo præfixum, qvo aves marinæ feriuntur.

Sau-

Sauoékſak, id.

Sauoármipok, ſ. ſ. inuſ. treffer med Jernet af Fugle-pilen, ſpiculo jaculi ferit.

Sébiak, v. Sibiak, Hofte, lumbus.

Sebépok, S. ſ. ſ. halter, claudicat.

Sebétſok, halt, claudus.

Segávok, S. ſ. ſ. er korthaaret, ſom nyeligen er udvoxen efter at de gamle ere fældede, perbrevibus veſtitus eſt pilis poſt alopeciam denuo excreſcentibus.

Ségak, korthaaret Skind, pellis perbrevibus pilis.

Segliliák, et Bræt, en Dælle, Bord, aſſer, tabula, aſſis.

Seglilikkiórpok, t. ſ. ſ. ſaver Bræder, aſſeres ſerra diſcindit. Anorib koorkſoillo ſeglilikioraut kablunæt nunane.

Seglilikkiórtok, ſom ſkierer Bræder, aſſeres ſerra diſcindens.

Ségluvok, S. ſ. ſ. lyver, mentitur.

Seglutók, en Løgner, homo mendax.

Seglutigáu, ſ. ſ. inuſ. lyver paa, falſo criminatur, calumniatur. Seglutigitlaranga nau ſeglutigiſſingikivne.

Seglokittarpok, t. ſ. ſ. inuſ. lyver for een, mentitur alicui.

Ségluga, ſ. ſ. inuſ. min Løgn, mendacium meum.

Seiúkpok, t. ſ. ſ. ſkielver, ryſter, bever, tremit, horret, trepidat.

Seiuktok, ſom ſkielver, ryſter, tremens, trepidans.

Sekkenek, Sölen, Sol. Sakkernúb mullerroarta, Aften-Stiernen, heſperus, ſolis aſſecla.

Sekkinnerpok, S. ſ. ſ. Solen ſtinner, ſol lucet.

Sakkirſárpok, t. ſ. ſ. ſidder i Soelſkin, apricatur.

Sakka, ſ. ſ. inuſ. Soel-Siden, latus vel pars ſoli obverſa.

Sekkinérk, deyligt Soel-ſkin, ſerenum candente ſole cœlum. Ipſaligame ſekkinerka.

Sekkia, ſ. ſ. inuſ. Svigermoder, ſocrus.

Sekkiéitſiak, Kones Broder eller Søſter, uxoris frater vel ſoror.

Sekkimmerpok, ſ. c. ſ. er indtagen i, ønſker ſig det gode man har haft, captus eſt amore hujus, votis expetit bona amiſſa.

Sekkimminskau, ſ. ſ. er forunyelig, behagelig, er ønſkelig at beholde eller nyde, jucundum, amœnum, optabile eſt, ut qvis retineat eoqve fruatur. Kablunarperkſoarnit kiſſivit ſekkimminakautit, præ omnibus peregrinis tu mihi maxime arrides, du er behagelig frem for alle andre Europæer.

Sekkimminarks, meget indtagelig, deſiderabilis, det man længes inderlig efter, at nyde igien. Nunarſarſoak nejorauko innukſiarnerſonik inmilik

nulik kingorna ſekkimmnarks, ſiden jeg har beboet ſaa deyligt et Land, og omgaaet ſaa artige Folk, ſaa er min Attraae ſtedſe derhen, lætæ adeo regionis, cujus qvondam incola fui, & tam cultæ gentis deſiderio continuè trahor.

Sekkirſet, Bryſtet, Bryſtbenet, pectus, os thoracis.

Sekkiegut, Bryſt-Smykke, ornamentum pectoris. Sekkieguta.

Sekko, 1. Gevær, 2. en Harpun, ſom bruges paa Stokke, man ſyder Sælhunde med paa Iſen, arma, ſpiculum, conto præfixum, qvo phocæ in glacie figuntur.

Sekkolérſorpok, t. c. ſ. ſ. har Gevær med ſig, arma ſecum fert.

Sekkolerſortok, bevæbnet med Gevær, armatus.

Sekkulerpok, S. ſ. ſ. id.

Sekkolik v. Sekkolirkſoak iglo, et Tophus, armamentarium, D.

Sekkutut, pl. et armeret Skib, Fregat, navis armata, 2. Arnak ſekkutók, en Qvinde ſom har een ſtem Mund, der ſlaaer fra ſig med Ord til alle Sider, fører ſom et Orlogs-Skib til begge Sider, mulier lingvax & rixoſa, qvæ utrinqve navis inſtar armatæ fulmina & flammas evomit.

Sekkutut nallegak, en Officer paa et armeret Skib, præfectus navi armatæ.

Sekkutórſoit, D. et ſtort Krigs-Skib, navis armata major.

Sélavok, S. ſ. ſ. ligger ſovende, og ſtrekker ſig af Heede, humi ſtratus dormit, lacertosqve præ æſtu extendit.

Séllarſok, ſom ligger og ſtrekker ſig af Heede, præ æſtu pandiculans oſcitans.

Sellúkpok, t. c. ſ. ſeyer, verrit.

Selliktok, ſom ſeyer, ſcopis purgans.

Séglut, en Feyekoſt, everriculum.

Séglutit, pl. ſcopæ.

Sellúkpok, t. c. ſ. er mager, macer, macilentus eſt.

Sellúktok, mager, macer, tabidus.

Sellúmmarpok, t. c. ſ. bliver tør, trækker Vandet i ſig, areſcit, humorem imbibit. Sikko ſellumarpok imalirkſogame, Iſen, ſom var Vand paa, er bleven tør, glacies, qvæ paulo ante aqva ſtagnabat, aruit.

Sengigékpok, t. ſ. ſ. er jaloux, ſiges om Mænd, zelotypus eſt.

Sengigéktok, ſom er jaloux, zelotypus.

Séngit, pl. Feyeſtarn, qviqviliæ, ſordes, purgamenta. Senginik uſirſut, Skarnsegere, D. foricarius.

Sengitarpok, t. c. ſ. renſer, purgat.

Séngut, en Feye-koſt, everriculum.

Séng-

Séngmiok, S. c. ſ. pender imod, inclinat. Auangnamut ſengmiok, det vender mod Norden, ad ſeptentrionem vergit.

Séngmut, den Side, ſom vender imod, pars adverſa.

Sénguvok, S. ſ. ſ. er ſkiev, krum, obliqvus, curvus eſt.

Sengúngavok, S. ſ. ſ. id. Karna ſengungavok.

Sengúngárſok, krum, curvus. Karſok ſengungarſok uniutlarau, en ſkiev Pil træffer ikke gierne, ſagitta curvata raro metam ferit.

Sennerák, Side, latus. Sennerara anniarekara.

Sénnerpok, S. ſ. ſ. 1. er tvert for, ſidder tvers, eſt è transverſo, transverſim ſedet, 2. ſeyler bi de Vind, eller ved Vinden, obliqvis in ventum velis navigat, vela facit vento ex obliqvo adſpirante. c. ſ. ſetter tvert for, legger noget tvert, transverſe objicit, transverſim diſponit.

Sénnerut, en Skibs-Raae, antenna.

Sennékkorpok, t. c. ſ. gaaer en forbi, ſom ſtaaer ſtille, alterum, qvi gradum ſiſtit, præterit.

Sénningavok, er paa tvers, vender ſiden til, è transverſo eſt. Umiarſoak ſenningavok, Skibet vender Siden til, navis latus obliqvat.

Senningarſok, ſom er paa tvers, vender Siden til, qvi latus obliqvat. Tukto ſenningarſok piſikpa.

Sénningarſúngvoak, dim. den lille ſom er paa tvers, ɔ: Munden, puſillum illud transverſum, i. e. os, oris.

Sennimút, 1. paa tvert, 2. til Side, obliqve, à latere. Sennimut tikſerput, de ſeyler ved Vinden, har Vinden paa Siden, 1. navigant vento à latere adſpirante. 2. Sennimut ſapok, haud er gaaet til Side, 2. haud er gal, per transverſa abiit, 2. furore percitus eſt.

Sénnia, ſ. ſ. inuſ. ved Siden hus, ad latus, juxta. Imaka ſennia, der maae være et høyt Hiertе i den Karl, 2. hvilken Glæde, da var du vel meget glad den Tiid, 1. amplum & excelſum viro illi ineſſe credo animum, 2. haud dubie magno perfuſus es gaudio. Imaka ſennia nullieksia iſermet, der har været Glæde, da hans Kiereſte kom ind, gaudium abortum eſt, adveniente nympha.

Senniánépok, t. ſ. ſ. er ved Siden af, pone, à latere eſt.

Sennilerékſarpok, ſ. ſ. inuſ. ſetter noget ved Siden af hinanden, juxta qvid collocat.

Sennília, ſ. ſ. inuſ. Hosſiddere, ɔ: Huſtrue, Aſſeſſor, aſſidens, i. e. conjux, uxor.

Sennilíangvoa, dim. id. Sennilíangvoara ningaryok.

Sennilliarek, et par Folk, par conjugum. A. 2. ſom ſidder

hos hinanden, duo aſſidentes.

Sénnerpok, ſ. c. ſ. feyer, verrit, ſcopis purgat.

Senningórpok, t. ſ. ſ. er bleven mager, macie contabuit.

Senningorſimavok, S. ſ. ſ. id.

Senningórtok, ſom er bleven mavet, macie confectus, tabidus.

Senningórſimarſok, id.

Sénnovok, S. c. ſ. arbeyder, laborat, fabricat.

Sénnavok, id.

Sénnarſok, en Arbeider, Tømmermand, operarius, mercenarius, faber lignarius.

Sennet, et Inſtrument at arbeide med, inſtrumentum ad opus faciendum, v. quo fabricatur.

Sennárlut, en langſkaftet Kniv, culter manubrio longiori.

Sennák, et Arbeide, labor, opus. Sennara illuaringilara.

Sennáuriok, S. ſ. ſ. arbeider, ſiges helſt om Fruentimmers Huus-Gierninger, operatur; de mulieribus plerumqve uſurpatur, rem familiarem adminiſtrantibus. c. ſ. a. bryder ſig andre, in gratiam aliorum laborat.

Sennavik, Verkſted, fabrica. D.

Sepiluvok, S. ſ. ſ. er lumren, et ſnavs, nauci, nihili eſt.

Sepiák, en lumpen Krabat, [illegible], en Stuff, homo nauci, nullius frugis, fatuus.

Sérbak, en ſort Soe-Fugl ſom kaldes Teiſte, v. Soe-Cadet, med hvidſpettede Vinger og røde Been, avis marina, nigri coloris, pedibus rubicundis, aliisqve albo ſparſis.

Serkitſarpok, t. c. ſ. ſtenker Vand paa, aſpergit aqva.

Serkok, Knæ, genu.

Serkomiárpok, t. ſ. ſ. ligger paa Knæe, in genua procumbit.

Serkomiártok, ſom ligger paa Knæe, genu nitens.

Sérkinnek, Buxer, ſom bindes neden for Knæene, femoralia, qvæ infra genua conſtringuntur.

Serkomipok, t. c. ſ. ſkilles ad, diſſolvitur. Umiarſoak ſikkomut ſerkomipok, Skibet ſplittedes mod Iſen, navis in glaciem alliſa diſſolvebatur.

Serkoak, noget, ſom er ſkilt ad, ſplintede Stykker, diſſolutum, fruſtula diſſecta.

Sérkorpok, t. c. ſ. giver Knald fra ſig, brager, knager, ſmelder, fragorem, ſonitum edit.

Serkórks, Knald, Smald, fragor, ſonus. Umiarſoak ikarlitlarmet ſerkorks.

Serlernakau, 1. ſtadelig, 2. vil have alle Ting i Hænderne, 3. er fortrædelig, 4. behændig, 1. noxius, 2. manus illi in omnia pruriunt, 3. moleſtus, 4. peritus. Kablupæt ſerlernakaut, Kablunakkerne kand komme alting aſſtæd, peregri-

regrini nihil non efficere poſſunt. Erningvoa ſerlernakau, hans lille Søn vil have alting i Hænderne, filiolus ejus cuncta manibus verſare cupit. Kemmit ſerlernakaut, Hundene ere ſkadelige med at æde og rive i Stykker, canes nocivi ſunt devorantes & lacerantes.

Serlernartok, ſkadelig. ex. gr. ſom Rotter og Mus, eller ſom Krogen er for Fiſken. Siges og om den ſom kand komme ſtore Ting afled, ſom er inventieux, noxius. 2. artificioſus.

Sérmek, Jis, ſom ligger paa Landet, paa Baader eller Klæder, glacies qva terra, lentres vel veſtes obducuntur.

Serméjarpok, t. c. ſ. ſtraber Jis af, glaciem abradit.

Sérnerpok, t. ſ. ſ. er ſuur, acet.

Sérnartok, 1. ſuurt, 2. Eddike, acidum, acetum.

Sernigáu, ſ. ſ. inuſ. bevarer, forſvarer, defendit, tuetur.

Seruiksartok, beſkiermer, forſvarer, defenſor, ſuſpitator.

Sérpalerpok, t. c. ſ. ſtænker Vand paa, aqvam adſpergit.

Sérpalerſok, nom.

Serpalérnek, Stænk, adſpergo, inis.

Sérpe, ſluk, uagtſom, ſtiddeløs, negligens, incurioſus, diſſolutus.

Serpiovok, S. ſ. ſ. er uagtſom om ſine Klæder, ſlusket, negligens de veſtibus.

Sérravok, S. c. ſ. herer for at giøre ont med Smaa-mumlen, muſſitando incantat ad nocendum, it. cureret med Ord, verbis ſanat.

Sérrat, Hexerie, Hexe-Cur, faſcinum, curatio magica. Serrata-kangilanga, jeg veed ikke de Talemaader, ſom Hexer bruger at curere med, locutionum magicarum in medelam adhibendarum ſum ignarus.

Siárnak, ved Siden af Kolen paa en Kajak, ad latus carinæ, qvæ in cymba eſt.

Siárnge, Krakebær, vaccinia acida. A.

Siárpok, t. a ſ. ſpreder ud, diſpergit. ſ. ſ. er udſpredt, diſperſus eſt.

Siámmarpok, t. ſ. ſ. id.

Siaroárterpok, t. c. ſ. 1. ſtroer ud, 2. ſaaer, D. diſpergit, diſſeminat.

Siaroarteráu, ſ. ſ. inuſ. id.

Siaroartáirſok, en Udſpreeder, Sædemand, D. diſſeminator, ſator.

Sibborpok, t. c. ſ. kryſter Vandet af, aqvam exprimit. ſ. ſ. afkrøſet, expreſſus.

Siékpok, t. ſ. ſ. er adſpredt, diſperſus eſt. c. ſ. adſpreder, diſſipat.

Siektút, de tre Stierner i Orionis Belte, tres ſtellæ in zona Orionis.

Sielluk, Regn, imber.
Siellukpok, t. c. f. regner, pluit
Siellukfiórpok, t. f. f. er ude i Regn, sub dio moratur dum pluit.
Siellukfiut, en Regns-Kiole, lacerna, pænula.
Sigipok, vid. Sikpok.
Sigitsok ibid.
Sigortorpok, t. c. f. fryster Vand af, vrier Klæder op, aqvam premendo elicit, è linteamentis lotis torqvendo humorem exprimit. Annorarſet ſigortorkit.
Sigúk, 1. Reb, 2. Snude Tryne, 3. Mund, 1. roſtrum, 2. proboſcis, 3. os.
Sikákpok, t. f. f. er haard, tør, durus, ſiccus eſt.
Sikaktok, durus, ſiccus. Timiurſak ſikaktok.
Sikatitſivik, en Bagerovn, furnus, clibanus. D.
Sikko, ſiad Jis, ſom ligger paa Vandet, plana glacies aqvæ innatans.
Sikkoſiórpok, t. f. f. fiſter paa Iſen, in glacie piſcatur.
Sikkoſiorsk, ſom fiſter paa Iſen, in glacie piſcans.
Sikkoérpok, S. f. f. Iſen er brudt op, glacies calore vel ſolis ventorum vi diffracta eſt. t. c. f. bryder op, frangitur, diffinditur. Annorlb ſikkoerpa, Vinden har brudt Iſen op, ventorum vi glacies diffracta eſt.
Sikkoárpok, t. c. f. lægger ude Jis, glacie denuo adſtringitur, obducitur.
Sikkopaluk, Jis-Blink, radii ſolis a glacie refracti.
Sikkutek, en Blegne paa Øyenlaaget, puſtula in palpebris.
Sikorngarpok, t. f. f. lukker Øynene, oculos claudit.
Sikpok, t. f. f. revner ud, diſſuitur, ſcinditur, t. f. river ud, ſcindit.
Sigipok, f. diſruptum eſt.
Sigitſok, revnet, diſruptum.
Silikpok, t. f. f. er breed, latus eſt.
Siliktok, breed, latus.
Silenarpok, f. f. imſ. gior en Ting for breed, nimis latum reddit.
Silla, 1. Luften, 2. Verden, 3. i Himmelen, 4. i den anden Verden, 5. i langt bortliggende Lande, 1. aër, 2. mundus, 3. in cœlo, 4. alio in orbe, 5. in terris longe diſſitis, alio ſub ſole calentibus.
Sillarſook, 1. den ſtore Luft, 2. den ſtore Verden, vaſtus æther, vaſtus terrarum orbis.
Sillakárpok, t. f. f. 1. er klog, 2. ſkikkelig, 1. ſapit, 2. ſalem habet.
Sillalik, ſkikkelig, from, forſtandig, honeſtus, probus, ſapiens.
Sillalirkſoak, meget ſkikkelig, meget forſtandig, honeſtiſſimus, ſapientiſſimus.
Sillákpipok, t. f. f. faaer ſin For-

Fornuft igien, ſana mente illi redit.

Sillérrukpok, t. ſ. ſ. har miſt ſin Forſtand, et gal, er bleven forſtyrret, inſanit, mente captus eſt.

Silleriktok, gal, mente captus.

Sillátorpok, t. ſ. ſ. kommer til ſin Forſtand igien, bliver klog, ad ſaniorem mentem redit, denuo ſapit.

Sillatortok, ſom er bleven klog igien, denuo ſapiens.

Sillatórſarpok, t. ſ. ſ. id. e. ſ. gior en anden klog, ſom har været gal, furentem ſanitati mentis reſtituit.

Sillagikpok, S. ſ. ſ. er gat Veyr, ſerena eſt tempeſtas.

Sillagikſok, gat Veyr, commoda tempeſtas.

Sillagikſorſoyok, S. ſ. ſ. er meget ſkiønt Veyr, temperies cœli perjucunda eſt.

Sillagikſorſoak, et meget ſmukt Veyr, perjucunda tempeſtas.

Sillata, ſ. ſ. inuſ. uden for, foris. Iglub ſillatane.

Sillangárpok, t. c. ſ. ſaaer uden for, og ſynger paa dem, ſom ere inde i Huſet, foris ſtans carminibus illos, qui intus ſunt, convitiatur.

Sillo, et Soe-Aadſel, cadaver bellux marinæ.

Sillorſoak, id.

Sillan, interj. admirantis, it. adv. optandi. Sillan tekkyominak, o! at jeg kunde ſee dem, o ſi eum cernere liceret. Sillan una tupengnak, o! hvor giorde du mig bange, o qvam perterruiſti me.

Sillanakák, det er forunderligt, mirum eſt.

Silláme, det var ingen-Under, det tænkte jeg nok, mirum non erat, id ego qvidem augurabar.

Sillérpok, S. c. ſ. ſetter Kant neden om en Kiole, 2. beleegger en Ting med Been, 1. togam fimbria munit, 2. oſſibus ſuffixis aliqvid firmat & munit.

Sillipok, t. har faaet ſin Fornøyelſe, vil ikke have mere, ſatiatus eſt, deſiderium explevit, plura non deſiderat. Niuertok orkſönik ſillipok, Kiøbmanden ſlotter ey om mere Spek, mercator lardum phocæ non amplius deſiderat.

Sillitok, ſom har faaet ſaa meget at hand ikke ſlotter om mere, plura non cupiens.

Sillit, en Hvalfiſk, coe, cetis.

Sillitit, id.

Sillyok, c. ſ. hvalfiſk, acuit.

Sillakuluk, din lille Stakkel, den Stakkel, o te miſerum! miſellus ille.

Sillakulák, id.

Simérpok, t. c. ſ. drikker i ſig, imbibit.

Simertók, idrukken, ſom er tørſtet tud i, imbutum, qvod inaruit.

Simikpok, t. c. ſ. ſetter Prop i, ſpundſer, embolo obturat, epiſtomium obſtruit.

Simik, en Krop, et Spund, Tap, embolum, epiſtomium.

Simnerpok, S. f. f. er til overs, reſiduum eſt, c. f. afløſer, tager en andens Arbeide, ſuccedit alteri, alterius vices ſubit, ſuſcipit.

Simnerſok, ſom er til overs, reſiduum.

Sina, f. f. inuf. Kanten, Bredden, ora, crepido, margo.

Sinnékkorpok, t. f. f. farer langs Landet, littora legit. c. f. farer forbie en andens Strand-kant, oram alterius præterlegit.

Sinérſorpok, t. f. f. blæſer af Sonden, langs Landet, ſpirat ab auſtro, ſecundum littus.

Sinérpok, S. f. f. kommer til Strand-kanten, æqvor ad littus acceſſit. Kikertak imab ſinerrya, Vandet er kommet til Øen, æqvor ad inſulam acceſſit.

Sinérſok, Sønden-Vind, Vind ſom blæſer langs Landet, auſter.

Singérpok, t. ſpænder ſine Skoe, v. binder dem til med Remmer, calceos fibulat, loris adſtringit.

Singit, Skoe-remme, corrigia calcei.

Singérbik, Spænder, fibulæ.

Singipok, t. f. f. er ſat ud paa Vandet, in æqvam expoſitus eſt. c. f. ſetter ud paa Vandet, in æqvam exponit. Umiartik ſingipæt arbek tekkoamiko.

Singitſyok, S. f. f. id.

Singitok, udſat paa Vandet, in æqvam expoſitus.

Sinikpok, t. f. f. ſover, dormit.

Siniktok, ſom ſover, dormiens.

Sinikſarpok, ſlumrer, dormitat.

Sinnik, Søvn, ſomnus. Sinik taima.

Sinnekaté, f. f. inuf. t. hans eller hendes Medſovere, Senge-Kamerat, 2. Mand eller Kone, concubinus, concubina, junctæ dormiens, 2. maritus vel uxor ejus, conſors thalami, lecti ſocius.

Sinnektorpok, t. f. f. drømmer, ſomniat.

Sinnektortok, Drømmere, ſomniator.

Sinnektoráu, f. f. inuf. drømmer om een, de aliqvo ſomniat.

Sinnektoak, Drøm, ſomnium. Sinnektuára erkumnyok.

Singavok, S. f. f. er miſundelig, avindſyg, invidet, livore æſtuat.

Singarſok, avindſyg, invidus.

Singérnek, Vriſten over Foden, dorſum pedis. Singernika puerka.

Singúklukpok, t. f. f. trykker ſig paa Naturens vegne, alvum dejicere conatur. Singuklungniaralloakerſok, annarneng ajulerpok, hand trykkede ſig nok, men fik dog intet beſtilt, alvum dejicere ſat conatur, venter tamen nihil

ok, udſat paa Vandet,
vam expoſitus.

pok, t. ſ. ſ. ſover, dor-

tok, ſom ſover, dormiens.

ſarpok, ſlumrer, dor-
nt.

k, Søvn, ſomnus. Sinik
na.

ekatá, ſ. ſ. inuſ. 1. hans
t hendes Medſovere, Sen-
Camerat, 2. Mand eller
ne, concubinus, concubina,
ta dormiens, 2. maritus vel
or ejus, conſors thalami,
li ſocius.

ektorpok, t. ſ. ſ. drømmer,
nniat.

ektortok, Drømmer, ſom-
tor.

ektoráu, ſ. ſ. inuſ. drøm-
t om een, de aliqvo ſom-
at.

ektoak, Drøm, ſomnium.
nsektuára erkunnyok.

avok, S. ſ. ſ. er misun-
lig, avindſyg, invidet, li-
re æſtuat.

arſok, avindſyg, invidus.

ærnek, Bristen over Fø-
n, dorſum pedis. Singer-
ka puerks.

gúklukpok, t. ſ. ſ. trykr ſig paa Naturens vegne, vum dejicere conatur. Sing-
lungniaraljoakerſak, an-
rneng ajulerpok, hand
ffede ſig ned, men ſik dog
tet beſtilt, alvum dejicere
conatur, venter tamen
nihil

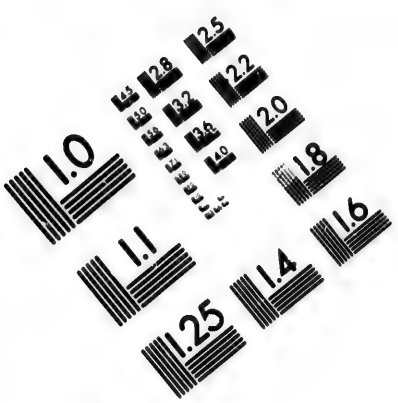

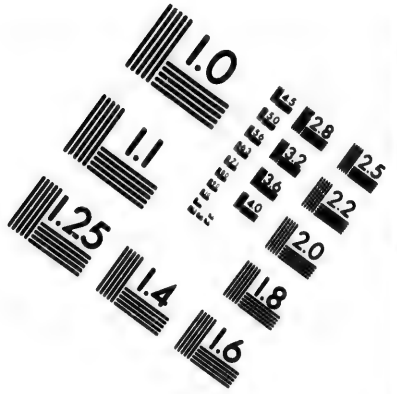

IMAGE EVALUATION
TEST TARGET (MT-3)

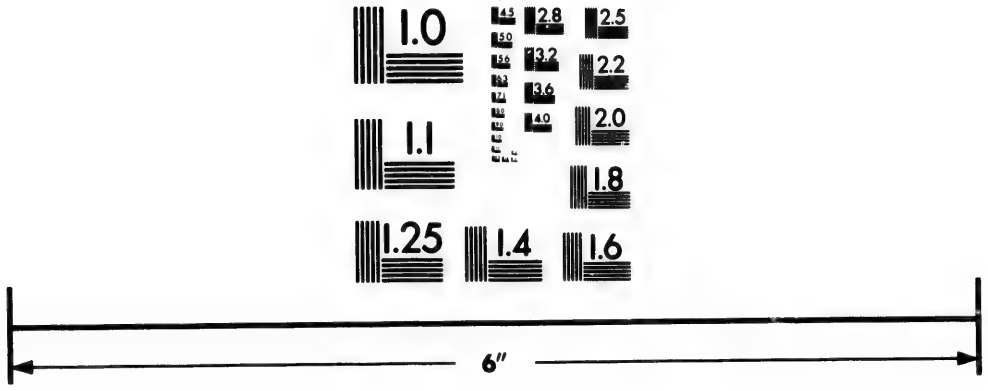

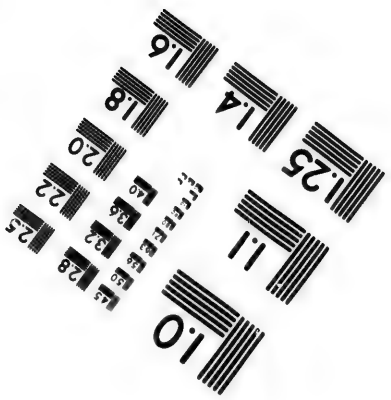

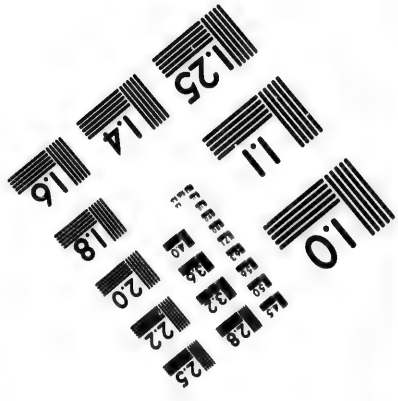

Photographic
Sciences
Corporation

23 WEST MAIN STREET
WEBSTER, N.Y. 14580
(716) 872-4503

CIHM/ICMH
Microfiche
Series.

CIHM/ICMH
Collection de
microfiches.

Canadian Institute for Historical Microreproductions / Institut canadien de microreproductions historiques

© 1982

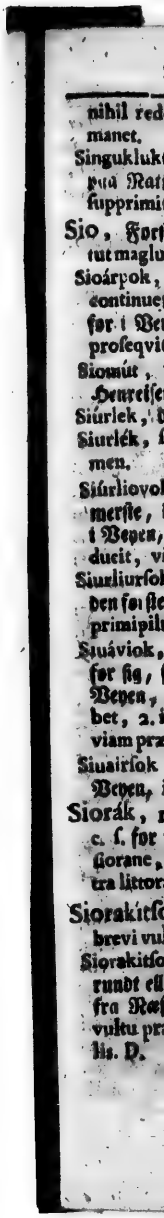

nihil reddit, v. ſed ſuppreſſa manet.

Singukluktok, ſom tvinger ſig paa Naturens vegne, alvum ſupprimit.

Sio, Forſtavn, prora. Siomeut maglub karpei.

Sioárpok, t. ſ. ſ. 1. farer frem, continuerer Reyſen, 2. gaaer for i Veyen, procedit, iter proſequitur, antecedit.

Siomút, 1. frem ad, 2. paa Hemreiſen, prorſum, in abitu.

Siúrlek, den første, primus.

Siurlék, ſyderis cujusdam nomen.

Siúrliovok, S. ſ. ſ. er den fremmerſte, den forſte, gaaer for i Veyen, primus eſt, agmen ducit, viam præmonſtrat.

Siurliurſok, ſom er den foreſte, den forſte, ſom gaaer for an, primipilus, primus.

Siuáviok, S. c. ſ. lader en fare for ſig, for an, 2. farer for i Veyen, præcedere qvem jubet, 2. in itinere primus eſt, viam præmonſtrat.

Siuairſok, ſom troſte for i Veyen, in itinere præcedens.

Siorák, 1. Sand, arena, 2. c. ſ. for ved, ante. Numab ſiorane, uden for Landet, citra littora.

Siorakitſok, har kort Anſigt, brevi vultu præditus eſt.

Siorakitſok, 1. den ſom har et rundt eller kort Anſigt, kort fra Næſen til Hagen, brevi vultu præditus. 2. en Kat, felis. D.

Siórávok, S. c. ſ. gruer for, er bange for, horret, metuit.

Siórurſok, ſom frygter, er bange, metuens.

Siórna, i fior, anno ſuperiori. N.

Siorriga, id. S. Siorna fiorne, for 2 Aar ſiden, duobus abhinc annis.

Siúrkſukpok, t. c. ſ. ſuſer, bruſer, fremit, æſtuat, ſævit.

Siorſukpok, N. id.

Siúrkſuktok, nom.

Siúrſuk, Suſen, Bruſen, fremitus, ſtridor.

Siurks, id.

Sirkſak, 1. Stranden, 2. Fiſk, littus, 2. piſcis. Sirkſakangilak auangna, Nord er ingen Fiſk, ad ſeptentrionem nulli ſunt piſces.

Sirkſipok, S. ſ. ſ. kommer til Stranden, ad littus accedit. Auliſaket ſirkſiput.

Siſſamat, fire, qvatuor.

Siſſamæt, den fierde, qvartus.

Siſſamávok, S. ſ. ſ. ere fire, qvatuor ſunt.

Siſſaméit, fire, hver af hver beſtaaer af mange, qvaterniones, qvatuor agmina, qvorum ſingula pluribus conſtant.

Siſſekpok, 1. t. ſ. ſ. er haard, hærdet, durus, induratus eſt, 2. c. ſ. hærder Jern, ferrum durat.

Siſſegák, hærdet, induratus.

Siſſærpok, 1. S. ſ. ſ. er blød, har miſtet ſin Hærdelſe, mollis eſt,

eſt, durissimum posuit. 2. c. ſ. giør blød i Ilden, igui emollit. Sabbini fiffierpa.

Siſſit, pl. Ræverhuler, cavernæ, cubilia vulpium.

Siſſórpok, t. ſ. ſ. glider ned ad, deorsum labitur.

Siſſorárpok, t. ſ. ſ. gaaer paa Skier, calopodiis ligneis curritur.

Siſſorártok, ſom løber paa Skier,

Siſſoráutik, dual. Skier, Træbrer, calopodia lignea.

Siſſoráurotit, Slæde, trahea. A.

Siſſernek, Jis, ſom har været Vand oven paa, og er frossen igien, glacies, quæ aqva superfusa, gelu iterum concrevit.

Siunérſyok, S. c. ſ. udforſket, iporger flittelig efter, explorat, percontatur, sollicite inquirit.

Siunerſikſiavok, S. t. ſ. er forſtaaelig, comprehensilis, intellectu factilis eſt.

Siunerſikſaurſok, nom. illaminit ſiunerſikſaurſok, haand ner forſtaaelig frem for alle de andre, præ reliqvis intellectu facilis erat.

Siviſſivok, S. ſ. ſ. Fiorden er breed over eller lang, latus, spatiosus eſt sinus. Okiok ſiviſovok, Vinteren er lang, hiems diu durans.

Siviſók, langvarig, diuturnus, aurſak ſiviſok, en lang Sommer, extensum æstatis tempus.

Sivikipok, er kort, Fiorden er ikke breed, brevis, minus late patet sinus. Aurſak ſivikitſok, en kort Sommer, tempus æstivum breve.

Sivirſuſia, Længde, longitudo.

Siút, et Øre, auris.

Siuteriút, en Snekke, en Coquille, testudo, concha, mytilus.

Siunak, Ambolten og Hammeren i Øret, incus & malleus in aure.

Sókak, en Barde, Hvalfiſk-Been, cirrhi cetorum. Irſitoket napititarei ſokkarminik, Hvalfiſken fanger Aasen nemlig Inſecterne med ſine Barder, balæna escam s. insecta (bardis) capeat. vid. Arbek.

Sókiarpok, t. c. ſ. ſkærer Barder ud af et Hvalfiſk-Hoved, (bardos) capiti balænæ præcidit, amputat.

Sókartak, et Baand paa en Tønde, eller Fad, circulus cadi vel labri. Napartet ſauingnik ſokartaglik, Jern beſlagne Fade, cadi circulis ferreis cincti.

Sokáu, s. ſ. Inuſ. hvad feyler, fader ham? qvid illi deest?

Soka? hvad feyler ham? id.

Sokait? hvad feyler dig? tibi.

Sokaet? hvad feyler dem? illis.

Sokaſe? hvad feyler eder? vobis.

Sokollyok, S. ſ. ſ. farer til Aſſemblée, conventum frequentat, circulos consectatur.

Sokól-

Sokóllirſok v. Sokullek, den ſom farer til ſlig en Løſtighed, ſodalitia, ludos freqventans Sokolleet aggekaut.

Sóndag, og de øvrige 6 Dage beholde deres Navne hos Grønlænderne, hellers ſiger de den 1ſte 2. 3. 4. ꝛc. fra Søndagen, dies ſolis, reliqui ſex dies retinent nomina ſua apud Grœnlandos. v. primus. 2. 3. 4. ꝛc. poſt dominicam vocantur. D.

Sorárpok, t. c. ſ. holder op, deſinit.

Sorárupok, ſ. ſ. inuſ. holder op med noget, ſom man har begyndt, cœptum abrumpit, giver en Ting over, ab incepto deſiſtit.

Sorárurſet, Levninger, reliquiæ.

Sorle, Ja, S. ita Sane.

Sorlikiák id.

Sorlo, ligeſom, quaſi. Sorlo innuk v. innugluſiag.

Sorojúvok, S. ſ. ſ. er ſiden, ſmudſig, ſordet, ſqvallet.

Sorojúk, Skaru, Snaus, ſordes, ſqvalor.

Sorojurkſoak, id.

Sorſúkpok, t. c. ſ. ſtormer til, bekriger, 2. ſtrider, 3. løber brøsk e. til en, 4. vil bide, impetum facit. 2. impugnat, 3. rugiens invadit, 4. mordicus appetit.

Sórſortut, 1. Stridsmænd, Soldater, bellatores, milites. 2. Bisrne og Hunde, uſi & canes mordaces.

Sorſukſukſet, id.

Sórtlak, Rood, radix.

Sortlerſórpok, t. ſ. ſ. ſøger efter Rødder, radicibus veſcitur.

Sortlerſiórpok, t. ſ. ſ. ſøger efter Rødder i Jorden, radices qværit humi.

Sua? hvad ſiger du? hvad? qvid ais? qvid?

Súame, jeg veed ikke hvad, neſcio qvid.

Suavóg? inſt. hvad ſiger hand? qvid ait?

Suáu? hvad giorde hand ved ham? qvid illi fecit?

Sume? hvor? ubi?

Sumépok, t. ſ. ſ. hvor er hand? ubi eſt: interrog. tantum. Sumepa.

Sumétok, nom. Sumetok tikinerpau, hvor mon hand fandt ham?

Sumíne, jeg veed ikke, neſcio ubi.

Sumít? hvorfra? unde?

Sumímme, jeg veed ikke hvorfra, neſcio unde.

Sumút? hvorhen? qvorſum?

Sumúmme, jeg veed ikke hvorhen, neſcio qvorſum.

Sukúe? hvor igiennem? ubinam, qvà?

Sukúmme, jeg veed ikke hvor igiennem? neſcio qvà.

Surók? inſt. hvad feyler ham? qvid illi deeſt?

Súllyok? S. ſ. ſ. hvad beſkiæfter hand? qvid agit?

Sullekáu? S. ſ. ſ. hvad feyler hand? qvid ei deficit?

Sung-

Súngilak, S. f. f. haand har intet faaet, nihil accepit.
Sukángilak, id.
Suánnit? af hvad Aarſag? qva de cauſa? Suannit aſſauiuk? hvad Aarſag har du at ciſte den? qvid te impellit ad eum amandum?
Sukútſia? hvilket, hvad for noget, hvad Sted? ecqvid? qvidnam? ubinam? Sukutſia pinnerpa? hvad er ſmukt paa hende? qvid in illa pulchri eſt? it. hvor har haud ont? qvid illi dolet?
Súngvoak, lidet, af ingen Værdie, parum nullius pretii. Sungvoet nungullugit katerſoarei, haand ſamler ſammen Ribel og Krat, omnia promiſcuè corrodit.
Sórſoak, noget ſtort, magni qvid. Uſema ſorkſoarmik tunniſſeganga ſunauba piungilak, jeg tænkte at faae en ſtor Gave af ham, og juſt er den af ingen Betydning, magnum mihi promittebam munus, ſed falſo.
Sullinéryok? S. f. f. hvad mon haand beſtille? qvid agitat ille? Sullinerami una, hvad pokker mon haand nu have at beſtille? qvidnam nunc illi negotii eſt.
Súna? hvad er det? qvid hoc eſt?
Sunaúba, og juſt, & eô ipſô. Uſema aſſeiſſeganga ſunauba nekkorillingikanga, jeg tænkte, haand ſkulde ciſſet mig, og juſt ſaa bøder haand mig, putabam eum amaturum me, & eo ipſo me odit.
Súſuna? hvad er det? qvid hoc eſt? comp. à ſuna & auna.
Suneivua, id. hvad var det? hvad er det vi høre? qvid erat? qvid audimus?
Sunut, hvilke, qvi, pl.
Suák, Fiſke-Rogen, ova piſcium. Nepiſab ſuei.
Suaurſet, pl. Gryn, Grød, far comminutum, granea.
Suaurſet ſukinneitſiut, Havre-Grød, o: Grød uden Saaer, granea avenacea, i. e. puls furfure carens.
Suákpok, t. f. f. a. taler hart til en, taler til ſine Hunde naar de ſlaaer, aſperioribus qvem compellat verbis, canes traham trahentes increpat. 2. e. f. bebreyder en ſin begangne Laſt, commiſſa flagitia cui exprobrat; dicitur de litigantibus & cantu certantibus.
Sualúkpok, t. e. f. er verre, gior ſor meget deraf, pejor eſt, rem nimis exaggerat.
Sualuktok nom.
Suángavok, S. f. f. bliver fuld, haard, uemilig Fruentimmer Bryſter, og Balder, implentur, indureſcunt. ſc. mammæ mulierum & ſuppurata. Arnet iviangit ſuangadlaraut kaumet nellaranget.
Suérpok, S. f. f. blæſer, er Trækvind, ſpirat, aura furtim transſpirat.
Suć, Trekvind, aura transſpirans.

Suer-

Suerforſoak, ſtærk Trekvind, aura vehementer transſpirans.

Sugluaú, t. ſ. inuſ. ſynes at det er for lidt, holder det for ringe, parum nimis videtur, vilipendit. Niorkuta ſugluara, piomangilluinnarpara.

Suilarſárpok, t. c. ſ. ſ. fordriver Tiden, diverterer ſig, tempus fallit, objectat ſe.

Suilarſártok, nom.

Suilarſikut, noget ſom fornøyer, giør luſtig, quod oblectat, animum exhilarat.

Suillarſautigáu, t. ſ. inuſ. hand har det til ſin Fornøyelſe, diverterer ſig dermed, pro oblectamento habet.

Suinnipok, t. c. ſ. ſ. lugter af Ræve, vulpem redolet.

Suinne. Ræve-Lugt, pædor vulpibus adhærens.

Sukákpok, t. c. ſ. ſtrammer, giør ſtiv, Bueſtrengen er ſpendt ſtiv, intendit, funiculus arcus intenſus eſt.

Súkak, 1. en Pille, 2. Støtte, 1. fulcrum, 2. columna.

Súkipok, S. ſ. ſ. bliver ſtukken af en Fliis, feſtuca pungitur, vulneratur.

Súkinek, et Fliis-Stikk, vulnus feſtuca inflictum.

Súkiut, en Fliis, Splint, feſtuca.

Sukuérſipok, t. ſ. inuſ. giør een ypiøſt, giør klog, betager en alle Forhindringer til at forſtaae, aliquem inſtituit, ſapientem reddit, obſtacula intellectum impedientia removet. Sukuerſpanga illirſimarſaminik.

Sulle, endnu, adhuc.

Súlliok, s. ſ. ſ. har hule Tænder, har Tandpine, cavos habet dentes, dentium dolore laborat.

Súlliorſok, ſom har Tandpine, har huul Tand, odontalgia laborans, cavo prædicto dente.

Sullokut, Narv i et Enthiørning-Horn, et got Arnoak at ſaae gode Hunde, medulla in cornu monocerotis, amuletum vel remedium ad reddendos canes generoſiores.

Sullorák, Spidſen, den yderſte Snert af en Pidſk, extremum ſcuticæ, extremum flagelli loramentum.

Sullórkiok, S. c. ſ. ſetter en ny Snert i, novum loramentum ſcuticæ annectit.

Sulluárpok, t. c. ſ. blæſer, aander paa, adflat, adhalat. Nappartſimarſut Angekkut ſulluaareit piungnærſartlugit, Hexemeſterer blæſer paa de Syge for at helbrede dem, Angekkok ægrotos adhalat ut ſanentur.

Sulluárnek, Vind, ventus. A.

Sullulik, et Rør, arundo.

Sullejáut, en Stræbe, at tage den Snee ud, ſom er indblæſt i en Fælde, everriculum ad everrendam nivem in decipulam vento ingeſtam.

Sulluk-

Sulluktaleérſorpok, t. e. ſ. inde blæſer, oplyſer, giør tydelig. Ordet bruges ved Hexerie, naar de ſine Fand forſtaae hvad Tornarſuk ſiger. Inſpirat, illuminat, planum facit, vox illa uſurpatur ad incantandum vel vaticinandum, cum reſponſum Torngarſuki, i. e. Pythii minus recte perſpitur. Sulluktaleerſortlugo kamaaluakamik, oplyſ hám! giør Sagen tydelig, at den Hemmelighed du har at ſige Angekkok maa blive aabenbare, inquiunt, ut Torngak halando Angekkuti aures aperiat, ad intelligendum oraculum edendum; imper. oplyſ! illumina! perſpicuum redde, ut arcanum, de quo Angekkutum certiorem facias, lucide appareat.

Sulluitſut, pl. et ſiegs lignat Tang, ſpecies algæ longioris.

Sullupáugak, en Rødſiſt, erythinus.

Sullupauarſiorpok, t. ſ. ſ. fiſket Rødſiſt, erythinus captus.

Sume vid. Sua.

Sungak, Salve, ſal.

Sungarpalúkpok, t. ſ. ſ. er gulit, luteo colore eſt.

Sungarpalúktok, gult, luteum.

Sungiupok, t. e. ſ. bliver vant til, venuit, aſſueſcit, aſſuefit.

Sungiuſkpok, t. ſ. ſ. lærer til ſig, diſcit. e. ſ. lærer andre, lemmer, docet, domat.

Sungiuſſiviok, S. ſ. ſ. lærer fra ſig, docet, erudit.

Supipok, Vandet bryder ud, løber over med Force, aqua perrumpit, exundat.

Supuvok, S. ſ. ſ. oplæſt, inflatus. e. ſ. oplæſer, inflat. Ingnek ſupuva, hun oplæſte Ilden, ignem ſpiritu ſuſcitabat.

Súput, en Puſter, Blæſebalg, follis.

Surſárpok, t. ſ. ſ. kommer tomhændet, har intet faaet, inanibus redit manibus, nihil reportat.

Surſartok, ſom kommer hiem uden at have faaget noget, inanibus rediens manibus.

Syanetpok, t. ſ. T. klinger, tinnit.

Syanértok, en Klokke, cola, tintinnabulum.

Syanék, id. campana.

Syennarſikpok, S. ſ. ſ. har en ſkiøn Klang, acutum edit ſonitum, ſonorus eſt.

Syékpok, t. e. ſ. ſteger, ſyder, aſſat, elixat.

Syéttok, ſtegt, aſſum.

Syébbik, Stegepande, lectago, frixorium, D.

Syórovok, S. e. ſ. gruer for, horret.

Syoronakáu, ſ. ſ. gruelig, forfærdelig, indjager Frygt, horrorem, terrorem incutit, horrendus eſt.

Syoronaſtok, id.

Táblo,

T.

Táblo, en Dage, mentum. Tæblorotit, pl. Striber, ſom nil Zirat ſyes paa Qvinderues Dage med en Traad, ſom er ſpertet med Svod og Trau, ſtriæ, qvæ in mento fœminarum acu pinguntur, filo oleo cetaceo & fuligine temperato & diluto.

Tagajórpok, t. ſ. ſ. ſyer, ſternutat.

Taguſárpok, t. e. ſ. 1. hører efter, fornemmer, 2. ſeer ſig tilbage, aucupatur auribus, percipit, reſpicit.

Taguſúk, ſee engang hvor hand ſtaaer og maaber, en! ut gurdus ille hiscat.

Taguſunga, id.

Táima, ſaaledes, lad ſaa være, ita, ſit vel ita.

Táimane, da, den Tiid, tum, illo tempore.

Takák, en Blod-aare, vena.

Tákoak, Proviant, Vey-Mad, commeatus, victus in itinere.

Takoápok, t. ſ. ſ. tager Mad med ſig, commeatum ſecum portat.

Takoátbik, en Mad-poſe, pera.

Takikſút v. **Takikſiut**, en Pind eller Stikke at lave Ilden til paa en Lampe, paxillus ad purificandam in lampade flammam vid Kugluak.

Takikſórpok, t. e. ſ. lauer Ilden til rette paa Lampen, flammam in lampade ſuſcitat.

Tákpangavok, S. ſ. ſ. ſom er ydid enten oven eller neden til, ut: Annorak takpangarſok, en Kiole ſom er ydid neden til og ſlaaer ud til Siderne, veſtis inferne ab utroque latere laxius extenſa.

Takpangarſok, Tragt, infundibulum. 2. Ernuſektakpangarſok, et Spids-Glas, vitrum anguſti fundi ſ. vinarium.

Tákpok, trekker ud, tager af, detrahit, abſumit. Kamakit taglit, lad dine Strømper tages af dine Stovle, tibialia ex ocreis cura extrahenda. Annorara taiſſoara, jeg vil trekke min Kiole af Kroppen, togam meam à thorace detrahendam curabo.

Taktok, 1. ſom er afklædt, veſtimento exutus. 2. det ene Klædebond er trekket ud af det andet, veſtis alia ex alia detracta.

Taluk, Kortin, Gardin, cortina, aulæum, ſiparium.

Talutekſik, Skiul, peplum.

Tamaglæt, ikkun saa, saa allene, ille mere, ita modò, hoc ſolum modò, non amplius. Tamaglæt tunnyatit? gav hand dig ikke mere? ampliusne hoc tibi dedit.

Tamaké, Nord-oſt, boreapoliotes.

Tamakáviok, S. ſ. ſ. bleſer af Nord-

Nord-oſt, borealipolitus ſpirat.

Tamápok, t. ſ. ſ. har mange Tanker, ved ikke hvad hand ſkal reſolvere, er tvivlraadig, varilo in diverſa trahitur cogitationibus, quid conſilii capiat neſcit, ambiguus eſt conſilii.

Tamát, alleſammen, omne, totum. Imaka Gud taima taigalloorutigo: TAMAT. Sillarſoak tamat taurſumminga pimet, tamaſalo fillarſium illoanetut pærallugit nejormagit.

Tamáſa, alleſammen, ad unum omnes.

Tamárnik, id.

Tamérſa, dette er det, ſagde hand ſaa? ſaa ſagde hand; hic ipſe eſt, itane dixit? ſic ajebat.

Tamásta, vi alle, nos omnes.

Tamtúnuk, vi to, nos duo.

Tamíuſe, I alle, vos omnes.

Tamíutik, I to tilſammen, vos duo ſimul.

Tamárme, alleſammen, ſynligen, ſom man ſeer, totum & integrum, perſpicue, ut apparet. Tamarme tarſa, hand er ikke anderledes end man ſeer, d: et ædelt Gemyt; non alius eſt, atque apparet, d: nobili & ſincero præditus eſt animo.

Tammakángilak, et nøgen, nudus eſt.

Tammakángitſok, een, ſom er nøgen, veſtibus nudatus.

Támmarpok, 1. t. ſ. ſ. et miſt, tabt, amiſſus, perditus eſt, c. ſ. forliſer, taber, amittit, jacturam facit. 2. ſ. ſ. tager fejl, hallucinatur.

Támmaviok, ſ. n. ſ. miſter, amittit. Pytſunut tamaviaka, jeg tabte dem i Taagen, per nebulam à conſpectu eos amiſi.

Tammát, adſtilliget, variæ.

Tammanit, allevegne fra, undique.

Tammanút, hid og did, hinc inde.

Tammatigut, hid og ſid, paſſim.

Tamoárpok, t. c. ſ. ſpaer, mandit, commanduent.

Tamoávok, ſ. c. ſ. id.

Tamoarirſák, noget at ſpage paa, Mad, aliquid, quod manducetur, cibus. Tamoirſikſaunik, gif mig noget at æde, da mihi, quod edam.

Tapárpok, t. ſ. ſ. bander, ſpringer, er lyſtig, ſaltat, exſultat, exporrigit frontem.

Taparók, ſom er lyſtig, hilaris, lætus.

Tapaurſak, cochlearia, herba.

Taperpok, t. c. ſ. giver til paa Kiøbet, ſtuder paa, ſcrollarium addit, emtori addicit.

Tapupok, t. t. ſ. ſ. gik under et, blev indberegnet, eadem emtione addictum. 2. c ſ. hvad gav hans og ſin Deel, nec cum inſectum reliqvit. ſimul cum increpavit, de rixantibus dicitur. Kivune okatlara-

laramiuk tagumnyanga, de hand ſtieldte paa ſin Tiener, ſit øg og min Deel, ubi ſervum, me ſimul obſurgabat.

Tapipok, t. ſ. ſ. inuſ. car. ſing. ſtoder mere end een i et Skud, plures uno eodemi ictu feriit.

Tapitek, dual. Tapitet, pl. ſom ere fældede v. lagte ved et Skud, dejecti, tranſfixi uno ictu

Tapikſak, ſom giver paa Kinbet, mantiſſa.

Tapraurſak, Skiæl paa Fiſk, ſquammæ piſcium.

Tarajok, Salt, ſal.

Tarajornipok, S. ſ. ſ. er ſalt, ſalſus eſt.

Tarioropok, ſ. ſ. inuſ. ſalter, ſale condit.

Taralikiſak, en Rokke-Fiſk, raja.

Tárpok, t. c. ſ. ſtygger, obumbrat, ſkaaret Lyſet, officit lumini, lumen impedit. ſ. ſ. er mørk, obſcurus eſt.

Taak, 1. Mørket, 2. Norden, 1. tenebræ, 2. ſeptentrio.

Tárſoak, det ſtore Mørk, Jord, imaginæ tenebræ, terra, A.

Tárrak, 1. Skygge, umbra. 2. en Part af Sielen, pars animæ, quam ægrotantibus amiſſam eſſe perſvadere ſatagunt, eamque ſe arte ſua reſtituturos certum pacti præmium promittunt. 3. Norden, 4. Pars Borealis. Tarrak anga, Norden / Skygnes Land, Terra ad Orcum Sita af Skyggen, umbræ, tenebrarum patria, vel ejus umbra.

Tarrarſut, et Speyl, ſperulum. N.

Tarrarſlit, id. S.

Tályteſarpok, S. c. ſ. ſtrekker Skiul ſor, velamentum protendit.

Tálutie, Gardiner, ſparta.

Tárripok, S. ſ. ſ. gaaer i Skiul, Solen gaaer ned, lucebras qværis, Sol occidit.

Tarſiarpok, t. ſ. ſ. gaaer i Mørket, in tenebris ambulat.

Tárnek, dual. en Siel, anima.

Tarningárpok, S. ſ. ſ. miſter ſin Siel, bliver forſtrekket, exanimatur, terrore percellitur.

Tárſangvoet, det Sorte i Biergene, ſom er tilſyne naar Sneen ligger paa Marken, nigrities, qvæ in montibus apparet, ubi terra nive obducta fuerit.

Tarſiſvok, S. ſ. ſ. er hunket ſaa ſamt borte at det nepe er til ſyne, caliginoſus eſt, ſta ar nobis remotum & diffitum, ut vix oculis poſſit cerni. et: Innuit kiſſimik taurſangvut narkſame, man ſeer allene ſe ſolket paa den ſierre Mark ſom noget Sort, homines in planitie campi ut obſcurum quid oculis ſiſtuntur.

Tárſiok, S. ſ. c. bliver mørk, noctescit, tenebris, caligine obducitur.

Tarſeſok, en Herremiſter, Jordi hand ſeer i Mørket, venefici

ſicut,

ſcens, qvia in tenebris videt, caligineſa perſpicit. A.

Tárto, Tiirtuk, Nyrer, renes.

Tartorodt, Fedmen paa Nyrer, omentum.

Tartutómavok, S. f. f. ſpiſer Nyrer, renibus veſcitur.

Tartutómarſok, ſom ſpiſer Nyrer, renibus veſcens. Ulluirſet illeit tartutumarſiut Angekkut unerareit, Angekkut ſiger at en Deel Stiernet ſpiſer Nyrer, ſtellæ qvædam renibus veſcuntur, i. e. ſtellæ ſecundæ magnitudinis.

Taúka vid. Taurſerpok.

Távz, hermed, ſaa, der Rved, ad hæc, qvo facto, tum, ſeptentrionem verſus, ergo.

Távick, S. f. f. inuſ. navner, nominat. Tavianga, hand nævnte mig, me nominabat.

Taigáu, f. f. inuſ. navner, nominatim compellat.

Tiiſſiok, S. f. f. id. it. ſiger, qvod man vil have, dici, qvod habere cupit.

Taiarpok, t. c. f. navner en, nomen alterius cui imponit, nomina majorum ſæpe ſolent imponi.

Tágarikpok, S. f. f. vil gierne have Oprartning, gider ikke ſelv giøre noget, inſerviri ſibi cupit, ipſe otio indulgens.

Táinerlukpok, 2. t. f. f. taler ilde, e. bitter een i ende Munden, male dicit, obtrectat, alium ad mala exſequenda ſubornat.

Táuna, f. f. den, iſta. Tauna ajungilluinarpok.

Táunſoma, c. f. id. Taunſoma ajutingilanga.

Télivna, f. f. den neml. fraværende, ille ſc. abſens.

Téirvſoma, c. f. id.

Téinga, f. f. den der heder, is, qvi iſthic eſt.

Teirkſoma, c. f. id.

Teika, det er hend, eccum! indig.

Térſa, id. v. det er nok, ſufficit.

Táuko, f. f. de, illi. Tauko ajorput,

Táukoa, c. f. id. Taukoa ajupanga.

Teivko, f. f. de neml. fraværende, iſti, ſc. abſentes.

Téivkoa, c. f. id.

Táurſak, et Mennefke, homo, A.

Táurſerpok, t. c. f. bytter hvert, commutat qvid cum qvo, permutat merces.

Taurtegau, id. Kaine taurtiga.

Táurte, Byttе, permutatio.

Tauka, f. f. inuſ. Tilgift, mantiſſa, corollarium, additamentum.

Táutorlukpok, 1. t. f. f. er vred, bitter, 2. forſtyrret, ira flagrat, exaſperatus eſt, furit.

Tautorlúrka, Vrede, Bitterhed, ira, furor.

Tégarut, Snebe-Tang, pallus, manubrium ſcopicæ.

Teiák, et Stumbaand, annilla, ſphincter.

Tíit-

Tätterpok, s. f. f. inuf. ſetter Armbaand paa en anden Haand, armillis alterius brachia ornat.

Teima v. Taima, ſaaledes, ſic, ita.

Tekkékkok, en Vinkel, Vraa, angulus, latebra.

Tékkivok, s. f. f. er lang, longus eſt.

Tekirſok, lang, longus.

Tekkirſuk, et par Buxer, ſom ſtaaer under Knæerne, femoralia, qvæ circa genua conſtringuntur.

Téklyok, bliver lang, in longitudinem creſcit, extenditur.

Tengnérpok, f. f. inuf. giør ſor langt af, nimis extendit. Pitſe tengnérpa, hand giorde ſin Viſe alt for lang, carmen ſuum nimis prolixum pepigit. Kajara tengnarpara, jeg giorde min Kajak alt for lang, cymbam meam juſtó longiorem concinnavi.

Tékkovok, f. f. inuf. ſeer, videt.

Tekkukſúvok, s. f. f. er ſynlig, conſpicuus eſt.

Tekkúngnipok, t. f. f. ſeer, ſaaer i Øye, conſpicatur.

Tekkórngarpok, 1. t. f. f. er fremmed, peregrinus, ignotus eſt. 2. c. f. kiender ikke, er fremmed for, non novit, ignotus videtur.

Tekkórngartak, en Fremmed, peregrinus, hoſpes S.

Tekkórnartak, id. N.

Tekkúklerpok, s. f. f. inuf. bliver ver, animadvertit. Ukalak tekkuklerpara, Haren ſit mig at ſee, lepus me conſpicatus eſt.

Tekkoánerpok, t. c. f. betyder, ſeer med Fornøyelſe, contemplatur, cum voluptate intuetur.

Tekkúmatik, Øyen, oculi. A.

Tekkoanit, i Nærværelſen, i hans Paaſyn, in præſentia, in ejus conſpectu.

Tékunnit, i min Nærværelſe, me præſente.

Tekkúngnit, i din Nærværelſe, te præſente.

Tekkuóvnit, i vores Nærværelſe, nobis præſentibus.

Tekkuvſivnit, i eders Nærværelſe, vobis præſentibus.

Tekkoénnit, i deres Nærværelſe, illis præſentibus.

Tekkorlórpok, t. c. f. det ſnaaer ham for Øyene, illi ob oculos verſatur, ham ſynes at hand ſeer det ſom er fraverende, abſentia qvaſi præſentia ſibi cernere videtur.

Tekkoannérbik, Skue-plads, Theatrum. D.

Tekkoannérpok, t. ſeer paa en Ting med Fornøyelſe, paſcit oculos in aliqva re.

Tekkoannértok, Tilſkuer, ſpectator.

Tekkoannértitsérſuk, en Acteur, Hypocrita, Actor. D.

Tekpáuna, f. f. hand er paa ſiden af, ſupra eſt. vid. Pauna.

Tekpáurſoma, c. f. id.

Tekpinga, f. f. id.

Tekpirksoma, c. s. id.

Tekpáuko, de der oven til, de der oppe, superi, superiores, illi qvi supra sunt.

Tekpaukoa, c. s. id.

Tekpikko, s. s. id.

Tekpikkoa, c. s. id.

Tékpikpok, S. c. s. seer vel, er skarpseende, cernit acutè, lynceis est oculis.

Tékpikiok, sam seer vel, acute cernens, perspicax.

Tekpéepok, S. s. s. er blind, caecus, oculis captus est.

Tekpéesiok, en Blind, caecus, oculis captus.

Tekpikiok, S. s. s. faaer sit Syn igien, visum recuperat.

Tekpikiut, Øyen-Vand, v. Salve, collyrium.

Tellék, en Arm, brachium, lacertus.

Tellérpiak, høyre Arm, brachium dextrum

Tellérsimavok, S. s. s. har ont i Armen, brachii dolore laborat.

Tellérsimarsiok, som har Arm-Vee, lacerti dolore laborans.

Tellerrók, en Lalle af et Hav-dyr, pes belluae marinae.

Tellerórpok, c. c. s. holder sine Vahre ringe, agter dem af ingen Verdi, undseer sig for at bydedem frem, merces suas parvi indicat, nullius aestimat pretii, venales exponere rubescit &c. Tellerok-lunga aularpok, hun sat sine Vahre for meg, derfor retede hun bort, illa me merentem discessit.

Telleronakáu, er ikke at agte for noget, nullius est pretii.

Tellimát, fem, qvinqve.

Tellimáet, den femte, qvintus.

Tellimávok, S. s. s. et fem, som er een, men bestaaer af 5 Parter, unus qvintuplex, qvi qvinqve constat partibus ad unum conjunctis.

Téllut, 1. et Skiul eller Gierde, opkast af saa Steene, bag hvilke Bue-skytterne ligger og lurer paa Rensdyrene som skal passere dem, latibulum, agger, cumulus saxorum, pone qvem sagittarii latentes rhenonibus illuc transituris insidiantur. 2. Gierde, sepes. 3. Dørstolpe, portes.

Tellumiovók, S. s. s. ligger saa Luur bag saadant et Steenvierde, post saxorum cumulum in insidiis latet.

Tellumiursiok, den Skytte som ligger bag Gierdet, arcitenens post cumulum latens.

Ténge, Virkning, Kraft, efficacia, vis.

Tengilik, som har Kraft, efficax. Kaitsorsaue tengilik, et kraftigt Medicament, remedium efficax.

Tengekárpok, har Dygtighed, vegetandi vim habet.

Tengidlsiak, Salve eller noget andet, at stryge paa udvortes Skade, unguentum vel malagma vulneribus adhibendum.

Teng-

Tengmárpok, t. ſ. ſ. kommer til et Sted med ſin hele Boehave, cum univerſa re familiari alicubi appellit.

Tengmártok, ſom er ankommen med ſin Bagage, cum impedimentis alicubi appulſus.

Tengmárbik, det Sted, man ſlotter til, locus quo commigramus.

Tennaubángilak, s. c. ſ. er vandt dertil, rei aſſvetus eſt. Tennaubangila, hand er gammel vandt dertil, ret er ikke den første gang, longo uſu aſſvetus, tyro in iſto negotio nón eſt.

Tennáubarpok, s. c. ſ. gior en Gierning ſom man ikke har giort tilforn, er ikke vandt til, negotium agit antea intentatum, cui aſſvetus nón eſt.

Tennáubak, en fremmed Gierning, ſom ikke er giort tilforn, opus novum, antea intentatum.

Tennípok, t. ſ. ſ. Hævelſen har lagt ſig, er bleven bedre, tumor reſedit, mitigatus eſt. c. ſ. ſmører med Salve, unguento delinit.

Tennírſut, Medicament til udvortes Skade, remedium externè adhibendum.

Tennitikſak, id.

Tepſia, ſ. ſ. inuſ. Tver Remmen paa en Kajak, at fæſte Redſtab ved, lorum cymbæ transverſorium ad adſtringenda inſtrumenta & arma.

Térkejak, en Afſconſel, umbraculum lucubratorium.

Térkirſarpok, ſom har Afſconſel paa, umbraculo utitur.

Terkirſartok, den ſom har Afſconſel paa, umbraculo utens.

Térlikpok, t. ſ. ſ. 1. er bedrøvet, ſorrigfuld, luget, in mœrore eſt. 2. ſiges om Sælhunde naar de ligger oven i Vandet og ſover, eller ſoler ſig, uſurpatur etiam de phoca ſupra aqvam calore Solis ſomno ſopita.

Térliktok, 1. bedrøvet, mœſtus 2. en Sælhund, phoca.

Terlikſárpok, t. c. ſ. gior ſikker, tryg, ſecurum reddit.

Térlinganit, i hans Fraværelſe, illo abſente.

Terlingnit, i din Fraværelſe, te abſente.

Terlimmit, i min Fraværelſe, me abſente.

Terlingenmit, i deres Fraværelſe, illis abſentibus.

Terlivſivnit, i eders Fraværelſe, vobis abſentibus.

Terlivtiumit, i vores Fraværelſe, nobis abſentibus.

Ternga, den anden Viſe, alterum carmen. Ternga er Viſen i ſig ſelv, for den ſongen en tort, der er ſom Præludium og heder Kemia, Ternga eſt carmen ipſum, præcinium vero dicitur Kemia.

Térriak, en Rotte, glis. D.

Terriángvoak, Muus, Rotte, mus, ſorex, glis. D.

Terriánniak, en Ræv, vulpes.

Terſa, der er hand, det er nok, for nyeligen, for en liden Stund ſiden, ecce eum, ſufficit, nuperrime, ante breve tempus, brevi abhinc tempore.

Terſugo, ſiden, om en liden Stund, poſtea, poſt brevem temporis intercapedinem.

Térſunga, didhen, illuc.

Térſanga, derfra, iſthac.

Terſauna, der er hand, ibi eſt, à terſa & auna.

Terſéivna, den, nemlig ſom er fraværende og nyeligen talt om, iſte, nimirum abſens, de qvo nuper ſermo fuit; à terſa & ivna.

Terſauko, der ere de, ibi ſunt.

Terſéivko, de, nemlig ſom ere fraværende og nyeligen omtalte, illi, ſc. abſentes, nuper memorati, à terſa & ivka.

Térſale, eadem ſignificatione, qva aiſſule, quod adhiberi ſolet, ubi ratio deſit. Nihilo tamen ſecius.

Terſugorpok, t. ſ. ſ. hand ſiger: ſiden, deinde ait; Terſugormet tingmiak karlorpek, ſi-bet derefter gael Hanen, deinde cecinit gallus gallinaceus.

Teſſek, et ferſk Vand, en Dam, ſtagnum aqvæ dulcis, lacus.

Teſſetſoak, en ſtor Sø, et ſtort ferſk Vand, lacus magnus.

Teſſiurſak, en ſtor indlukt Bugt fra Havet, ſinus ſpatioſior terræ ſe inſinuans.

Teſſiurſarſoak, id.

Teſſingvoak, en liden Dam, ſtagnum minus.

Teſſipok, t. e. ſ. ſ. er udtoyet, udſtrakt, extenſus, expanſus eſt. 2. e. ſ. ſtrekker ud, extendit. Kamangne teſſipek.

Teſſitſarpok, t. e. ſ. id. Annoara teſſitſaruk.

Teſſitſaut, en Steen eller Jern at berede eller ſtrekke Skind ud med, ſaxum vel inſtrumentum ferreum ad concinnandas & expandendas pelles.

Teſſiórpok, t. e. ſ. leder een ved Haanden, manu qvem ducit.

Teſſiórtok, ſom leder een ved Haanden, manu qvem ducens.

Tetlomórpok, t. ſ. ſ. roer med en Aare ſaaledes, at Skummet ſtaaer efter, ps Vandet giver Lyd af ſig, ita remo aqvam everberat, ut fluctus ſpumantes perſtrepant. Tetlomoriakattatlaromaryongatog, jeg har og i Sinde at roe af alle Magt, cymbam totis, qva poſſum viribus remo agitare animus eſt.

Tettamípok, t. ſ. ſ. boer af Forſtrekkelſe, terrore examinatur.

Tettamſtok, ſom boer af Forſtrekkelſe, terrore examinatus. [illegible]aminakáu, ſ. ſ. forer ſaa-

den Ottef med ſig, at man ſkal dee deraf, lethalem incutit terrorem. Tornarſuagoq; ukkarine tettaminakau.

Tettáurſet, Skiel paa Fiſk, Riſp, ſquamæ piſcium, ſetæ præpilatæ.

Tette, en Slurv, homo fordidus, negligens.

Tettigáu, ſ. ſ. inuſ. forlader ſig paa, confidit. Tettigutit.

Tettorpok, t. ſ. ſ. er trang, knap, arctus, adſtrictus eſt. c. ſ. Iſiarnaka tettorpaka, mine Skoe ere trange, calcei mei anguſtiores ſunt.

Tettortok, trang, arctus, Iolerbiga umianut tettortok.

Tettum, ſ. ſ. inuſ. tettiuet, trænget, ut: Marc. 5, 31. premunt.

Tevſik, En Baand, perizoma.

Tibarpok, t. c. ſ. bærer noget op paa Land, at Søen ikke ſkal tage det bort, aliqvid in littus protrahit, ne æſtu aberipiatur.

Tigávok, S. ſ. ſ. 1. er lad, ignavus eſt. 2. er et Han-Dyr, animal eſt ſexus maſculini.

Tigek v. **Tigek**, 1. lad, ignavus. 2. en Han af Selhunde, phoca mas.

Tiglikpok, t. a. ſ. ſtieler, furatur.

Tigliktok, en Tyv, fur.

Tigliktokjukpok, t. ſ. ſ. er tyvagtig, furax eſt.

Tigliktokjuktok, tyvagtig, furax.

Tiglukpok, t. ſ. ſ. inuſ. ſlaaer, verberat, percutit.

Tiglúpuk, car. ſuff. & ſing. ſlaaer hverandre paa Skulderne for at prøve Styrke, alter alterius ſcapulas pugnis contundit, vires experiundi gratia.

Tiglúrſak, blaaſlagen, verberibus lividus.

Tiglerpok, ſ. ſ. Pulſen ſlaaer, arteria movetur.

Tigurſeit, pl. Rynker paa Skoe eller Stovler, plicæ, rugæ calceorum vel ocrearum.

Tigurſárpok, S. c. ſ. giør Rynker paa Skoe eller Stovler, plicaturas in calceis vel ocreis facit.

Tigurſiut, et Inſtrument af Been, at giøre Rynker med, inſtrumentum oſſeum ad faciendas plicaturas.

Tiguvók, S. ſ. ſ. inuſ. taget fat paa, comprehendit.

Tigumiárpok, t. c. ſ. holder i Haanden, manu tenet.

Tigumiárbik, en Hank, anſa.

Tigarut, et Sadelſkaft, baſile ſcuticæ.

Tikágulik, en Sværd-Fiſk, priſtis, ſerra piſcis.

Tikék, 1. Hagefinger, 2. Ring, Fingerbøl, 1. index digitus. 2. digitale.

Tikoárpok, t. c. ſ. rører paa

med Fingeren, digitat, indice digito monſtrat.

Tikipok, 1. S. ſ. f. er kommen hiem, domum rediit. 2. c. f. kommer til, advenit. Dicitur etiam de fœminis menſtruantibus; Tikipanga, det gaaer mig efter Qvinders Skik, menſtruo laboro.

Tikiúpok, 1. t. f. f. kommer til andre, alios convenit. 2. c. f. fører noget med ſig, aliqvid ſecum adfert.

Tikerárpok, t. c. f. beſøger, aflegger Viſite, convenit, inviſit.

Tikerák, en Beſøger, en Gieſt, interviſor, hoſpes.

Tikerajuitſok, een ſom kommer ſielden paa Beſøg, qvi raro inviſit.

Tikerajuktok, een ſom beſøger tit og ofte, frequenter inviſens.

Tikpik, Baandet i en Kajak, vinculum cymbæ.

Tikſerpok, S. f. f. ſeiler, vela facit, navigat.

Tikſiatárpok, t. f. f. id.

Tikſernák, god Vind at ſeile med, Bor, ventus ſecundus.

Tilúkpok, t. c. f. ſlaaer Sneen af, nivem de. excutit.

Tilluktút, en Stok, at banke Klæder af med, bacillus ad veſtes excutiendas.

Timé, 1. Legeme, corpus. 2. det faſte Land, continens terra. Nunaib timmé.

Time, en Time, hora. D. Ullum unuaßlo illa taima tarſaussut kabluunut. Syarnub nelluarkoccin akoerussukka.

Timmia, f. f. imaf. Mave i Horn, medulla cornu.

Timmiúrſak, Brød: ſom ligner Mave i Horn, panis: medullæ cornu ſpeciem præferens.

Timmiurſiórpok, t. f. f. bager Brød, panem coqvit. D.

Timmiurſiórtok, en Bager, piſtor. D.

Timmiurſiórbik, 1. et Bager-Huus, 2. Ovn, 1. piſtrina, 2. furnus. D.

Tinge, pl. Tingit, pubes.

Tingmikpok, haver aaben Liv, alvum dejicit.

Tingmingnartok, Purgativ, medicamentum alvum laxans. D.

Tingmut, 1. bag ud, 2. Oſtvart, à tergo ortum verſus. Kikertarſoak tingmut irſigirſarpet, kyamut auglektut kitſiksiorſoarnit, de ſom ſeiler deres Cours Syd-vartz fra Hvalfiſk-Eylanderne, de ſeer Disco Eyland bag ud, auſtrum verſus navigantes, inſulam Disco à tergo reſpiciunt.

Tingo, Lever, hepar. Tinguk, jecur.

Tingúktorpok, t. f. f. æder Lever, jecore veſcitur.

Tinguktumarſok, ſom ſpiſer Lever, jecinore veſcens. Ullutſiset tinguktumarſut, ſtellæ primæ magnitudinis.

Ting-

Tingurſák, Blommen udi Eget, vitellus ovi.

Tinguvok, S. f. f. 1. ſuver, 2. er bortblæſt, 3. vollet, 2. vento abreptus.

Tingípok, t. f. f. 1. bläſer bort, 2. ſuver bort med, 3. driver med Vinden, diffiatur, unà avehat. Annorib tingipatigut, pi drev med Winden, ferebamur una cum vento.

Tingerliut, et Seyl, velum navis.

Tingerláuſerpok, S. c. f. ſetter Seyl til, vela pandit, velis pleniſſimis navigat.

Tingerlautſiarpok, t. c. f. tager Seyl fra, giver op Seylene, vela contrahit, ſubducit.

Tingmiak, en Fugl, ovis.

Tingmiarſúrkſoak, en Örn, el. en ſtor ſlem Fugl, aquila, el. ales teter grandior.

Tinnumavok, S. f. f. er opſvollen, opheved, tumet, turgidus eſt.

Tinnumarſok, Fuet, Bleg-ned, el. Knortet, Spidt, vitiligo, puſtulæ. Kakkak tinnumarſok, et nicvat og ſpidſt Bierg, montes tumidi, editi.

Tipe, Lugt, Stank, odor, fœtor.

Tipívok, S. f. f. lugter ilde, fætet.

Tipigikpok, S. f. f. lugter vel, fragrat, bonum exhalat odorem.

Tipigikſiut, Rogelſe, ſom giver god Lugt, ſuffimentum ſuavem edens odorem.

Tipigſhſarbik, et Rogelſe-Kar, D. turibulum.

Tipilúkpok, t. f. f. har ſlem Lugt, tetrum effiat odorem.

Tiblerpok, S. f. f. id.

Tirpſarikpok, S. f. f. lugter angenem, ſuave olet.

Tirpſarirſa, en a[illegible] Lugt, ſuavis odor.

Tipápok, t. f. f. er glad, er fornøyet, lætus, bono eſt animo.

Tipéitſukpok, t. f. f. id.

Tiptéspok, S. f. f. er ſtille, ſagtmodig, traurig, alvorlig, animo eſt ſedato, miti, triſti, ſevero.

Tiptéertſok, traurig, ſtille, ſagtmodig, alvorlig, triſtis, ſedatus, mitis, ſeverus.

Tippuvok, S. f. f. er dreven til Lands, in littus ejectus eſt. c. f. driver til Lands, littori appellitur. Umerſut illulirſen akorneine nunamut tipuet, de ere dreven til Landet, ſom loeb Stibbrud imellem Iisbiergene, naufragium facientes inter montes glacie conſtrictos littori appulere.

Tirpſarpok, t. c. f. id. S.

Tirpſarſuk, Træ, ſom driver i Soen, arbores in æquore fluctuantes. S.

Tipſikpok, høyt paa Landet, in editis terræ locis.

Tipſikſok, ſom er høyt til Fields, quod in editis montium jugis eſt.

Tipſinárpok, t. f. f. er latterlig, ridiculum eſt.

Tipſi-

Τύφω F 775

Tipſnakás, ez latterlig, artig, fornøyelig, lepidus, jucundus eſt.

Tipſiſukpok, ſeer hiertelig af en Ting, effuſe quid videt.

Tipſiſuktok, ſom leer inderlig over noget, cachinnans.

Tirkſalukpok, t. e. ſ. Vandet ſpringer ud, velder, aqua ſcatet.

Tirkſaluktok, Vand-Kilde, Vand-Spring, ſcaturigo.

Tirkſerpok, S. ſ. ſ. er gall, letfordig, ſalax, laſcivus eſt, vocab. ſpurciſs.

Tirkſorpok, t. er Vand paa Iſen, aqua in glacie eſt.

Tirſyok, ſ. ſ. inuſ. jager Fugle op, aves ſedibus ſuis excitat.

Tirſávok, t. ſ. ſkiller Fiſk, piſces diſcindit.

Tirſak, en ſkiftet Fiſk, piſcis diſſectus.

Tirſekkórpok, ſkierer Tænderne, ſtrendat dentibus.

Tirſrpok, t. e. ſ. ribler, ſkierer i, tháreszat, ſcatiſcat, inridet.

Tiriruck, Riſte, en Sprue, fiſſura, fiſſura, rima.

Tivavok, S. ſ. ſ. bandſer med Trommen, og gior Krumſpring, ad tympani pulſum ſaltans geſticulatur.

Tivarſok, en Dandſer, ſaltator.

Tibbaſek, kalbes de Geberder, ſom enhver bruger ved ſin Dands, dicuntur geſtus ſaltandi, quos quisque ſibi peculiares habet.

Tókorpok, t. e. ſ. ſ. er gammild, benignus, beneficus eſt. 2. e. ſ. giemmer, ſervatet, ſervat, recondit.

Tokortók, gammild, liberalis, munificus.

Tokoſpok, S. ſ. ſ. er karg, paaholden, avarus, tenax eſt.

Tokoſtſok, Karg, en Niding, triparcus, cuminiſodor.

Tokofárlukpok, t. ſ. ſ. har ont i Halſen, naar Mandlerne ere opſvollen, angina laborat, tonſillis tumeſcentibus.

Tókorak, Strube, guttur.

Tókovok, S. ſ. ſ. er død, mortuus eſt.

Tókorſok, en Død, defunctus.

Tokópok, ſ. ſ. inuſ. dræber, necat.

Tokótſyok, S. ſ. ſ. id.

Tokótſirſok, en Morder, Manddræber, interfector, homicida.

Tokonirak, dødeligt, ſom dræber, Gift, mortale, lethale, venenum, D.

Tokó, Døden, mors.

Tokorſurſuk, id. v. den ſtore Død, mors magna. Tokorſorſuak ungefiſſingilak, Døden pleyer ikke at nærme ſig herte, mors procul abeſſe non ſolet.

Tokyavok, ſ. er dødſyg, lethaliter ægrotat.

Tokytſekkórſirſok, en Forgifter, een ſom forfanger af en anden ſal dræbet, proditor. D.

Toku-

Tokutſiſukpok, t. ſ. ſ. er ſærdig at dee af Forundring, admiratione pene emoritur. Arnak uinigangame tokutſiſungniartaarau, naar Fruentimmer ſkal have en Mand, ſaa ere de færdig at beſvime, fœmina viro jungenda animo pene linqvitur.

Torárpok, ſ. ſ. inuſ. ſtyrer lige paa, proram rectâ dirigit. Kikertak torartlugo akotit, styr lige paa Øen, navem rectâ ad inſulam dirige. Torrartlugo irkſukpara, jeg ſigtede lige paa ham, rectâ ad eum collineabam.

Torájavok, s. ſ. ſ. er vis paa Haanden at ſyde, promtus manu ſagittarius, qvi deſtinata certo ictu ferit.

Tórnak, et Geſpenſt, Spøgelſe, Hexemeſternes Oraculum, ſom efter 10 ſvede Hexerier melder ſig, og ſiden ſtedſe bliver hos de ſamme, naar de har noget hemmeligt at ſpørge om, genius, ſpectrum, fatidicorum oraculum, qvod poſt peractas denas cæremonias illis apparens reſponſa edit, qvoties conſulitur.

Tórnak, id. qvod Tornak, S.

Tornarſuk, dette Navn bruges af os til at betyde Djevelen med, efterdi baade af Grønlænderne holdes for Autor til meget Ont, og er heftig og ſtyg, eller kand hand i ydre Maader holdes deres GUD, endog ham ingen Dyrkelſe bevises, ſvarer de tilbøyer ham ondſindige gudsommelige Egenſkaber, ſom Almegtighed, Alvidenhed, hand ſees ſielden af andre end Angekkut, til hvilke hand taler ſit eget Sprog, ſom de alene forſtaae, og derfor maa agere hans Tolk til de andre deres Landsmænd, hoc nomine noſtrates malum genium deſignant, qvippe qvi à Groenlandis conſetur author multorum malorum atqve horrenda depingitur figura. Aliàs certo modo etiam Deus eorum dici poteſt; licèt enim nullum illi exhibent cultum, idiomata tamen tribuunt divina, utpote omnipotentiam, omniſcientiam, &c. Rarò aliis, præter Angekuttos, ejusmodi nomen tribuunt, qvos peculiari compellat dialecto, qvam illi ſoli intelligunt, ideoqve reſponſa ejus populo interpretantur. N.

Torngárſuk, id. S.

Tórnavok, S. ſ. ſ. hexer i Mørket, in tenebris incantat, vaticinatur. N.

Tórngavok, s. ſ. ſ. id. S.

Tornoviarſuk, en liden Søefugl, avicula marina, columbæ magnitudine, mitis ſpeciem referens.

Tórpok, t. ſ. ſ. ſkyder eller ſtikker Jis eller Jord op, glaciem vel terram effodit.

Tóok, en Stang at ſtikke Sælhunde med, v. at hugge Huller paa Iſen med, ſparus ad figendas phocas vel glaciem perfringendam.

Tuvumiliik umiarſoak, en Sø-

liet-

tioch, navigatio alcenum furtum.

Tórſiovok, S. ſ. ſ. et tyſhaaret, denſe eſt pilis, villoſus eſt.

Torſiuſok, tyſhaaret, denſis pilis. Terrianiak torſiukſok, en tyſhaaret Ræv, vulpes denſis pilis, villoſa.

Tórtlorpok, t. ſ. ſ. raaber, clamat.

Tórtlulavok, S. ſ. ſ. inuſ. raaber paa, inclamat.

Tórtluk, Grube, guttur.

Tuapeit, pl. en Stenhoe, ſaxorum cumulus.

Tué, en Arm, axilla.

Tuéjarpok, t. c. ſ. Armen gaaer af Led, axilla, ſcapula luxatur.

Tuilik, en Vand-Pelts, ſom bruget til Kajak, lacerna, qva cymbis piſcatum proficiſcentes utuntur.

Tuillirſarpok, t. c. ſ. har Saapelds paa, lacerna indutus, lacernatus.

Tugak, 1. en Enhiørninge-Horn, 2. en Hvalrad-Tand, 3. Elfenbeen, 1. cornu monocerotis, 2. dens roſmari. 3. dens Elephanti. Kallalukab tuga. 2. Aurrub tuga. 3. Nunab nerſurſoet tuga.

Tugalik, Enhiørning, monoceros.

Tugarpok, t. c. ſ. hugger Jord op, terram effodit.

Tuget, Tang, algha foliiſera.

Tuglerrut, Oren, Ringe, inaures.

Tuglerrulérpok, t. ſ. ſ. ſætter om Solen, naar der lader ſig ſkue til ſyne, ſom Grønlænderne mene at være Solens Ørenringe, parelia apparens, qvæ Grønlandi ſolis inaures vocant.

Tuglerronak, et ſlags runde Blomſter, neſten lige Multebær, ſom er Grønlænderneſ Delicateſſe; ſpecies florum orbicularium, qvi fragis Norvagicis ſimilis & Grønlandis in deliciis ſunt.

Túglikſak, Grundvold, fundamentum. Iglub tuglikſei, Huſets Grundvold, fundamenta ædium.

Túgliovok, S. ſ. ſ. er nærmeſt, proximus eſt.

Túglek, c. ſ. den nærſte, den nærmeſte, proximus.

Tugluarpok, t. ſ. ſ. er beqvem, paſſer got, aptus eſt, qvadrat.

Tujormiok, S. ſ. ſ. lider ondt, mala ſuſtinet.

Tujormiſok, den ſom lider ondt, malâ patiens. Tujormiſiet, ſ. ſ. inuſ. den ſom lider ondt hoe hem, d. detres Foſterbarn, infans apud eos patiens. i. e. ſilius eorum nutricius, adoptivus.

Tulokórpok, t. ſ. ſ. er fred af at føre i Gilde, tædet trahæ vehi.

Túkak, en Harpun, harpago.

Túkó-

Tukéjarpok, t. f. f. 2. hans Harpun er brækket, harpego ejus fractus eſt. 2. har Mandens Spyd, ſom hun haver, da hun ſad paa ſin Faders Kjender, membrum penitur.

Túkarpok, træder paa, calcat.

Tukingavok, S. f. f. vender Enden imod. Umiarſoit nunanut tukingapse, Skibene vender til Landet, naves portæ terram petunt.

Tukingarſak, 1. ſom vender Enden imod en Ting, v: en Øre, ſecuris.

Tukimut, paa Længden, longe, in longitudinem.

Túkovok, S. f. f. ligger ſig i Herberge i et andet Huus, ind-logeret ſig anderſteds, in alterius ædibus hoſpitatur, alicubi diversitur.

Tukyárrorpok, id. v. gaaer hen at lægge ſig hos nogen tud, domum alicujus diverit.

Túkſiarpok, 1. t. f. f. bøer, tigger, rogat, ſupplicat, mendicat. 2. c. f. raaber paa, kalder til ſig, inclamat, arcessit. Nuket tukſiaruk.

Tukſiártok, en Betler, Tigger, mendicus. D.

Tukſiarbigáa, f. f. cauſ. bedet ret om noget, quid ab aliquo emendicat. Tukſiarbigtuningvoutilooriga tunniarangimayanga.

Túkto, 1. et Reenkalv, 2. det Himmelegn, kaldet Cariſ. Vogn, ſeptemtrio, 2. genus cervi. 2. Signum ſeptemtrionale verſa majori dictum, at hoc ſolum nomine venit ad 64 gr.

Tuktúrſak, en Hoe-Streffe, cicada, locuſta. Niutorſoak nirkſoiarſoiarsotun-erigajektok.

Tulékpok, t. c. f. kommer, bliver til Lands, ad litus fertur, propellitur.

Tulértok, ſom er kommen til Land, ad litus appulſus, provectus. Umiarſoara nunanut tulektpok.

Túlik, en ſtor Sø-Fugl, ſom i Norge kaldes Ømmer, avis maxima grandior, Norvegis Ømmer dicta.

Tullimák, et Ribben, coſta. Arnet tullimarſenik pejugareit.

Tullurák, en Raun, corvus.

Tullukák, en Raune-Unge, pullus corvi.

Tullukárſak, et ſort Uting i Havet med Vinger, ſaa ſtor ſom en Ørred, inſectum maritimum alatum, tabani magnitudine.

Tumángunak, Sult, Hunger, fames, inedia.

Tumangulérpok, S. f. f. er ſulten, ſaa det ſvier i Maven, lacrat ſtomachus ejus, tranſl. laborat, oneratus eſt. Matth. 11, 28.

Tumangulérſak, 1. ſom er ſulten, 2. ſom er beſværet, 1. inedia laborans, 2. oneratus.

Tumé, Fodſpor, veſtigium. Ukallib tumei, Hans Spor, veſti-

vestigium loquis. Nonnuh nuniginerpagit? spon det et Steenesfoer? num usti vestigia?

Tunisiórpok, v. f. f. gaaer i en anden Kiodspor, alterius vestigiis insistit.

Tunisórtok, som gaaer efter Spor, vestigiis insistens.

Tunnarsu, f. f. inus. at have en til Tienes for sig, servitium alicujus cupit.

Tunnaringila alpe, hand har ſtor Lyſt og Begiærlighed for sin Tienere at, socium veneratur.

Tungá, f. f. inus. denne Side af ham, hac ejus parte, hoc ejus latere.

Tungine, paa denne Side, ab hac parte.

Tungánit, paa denne Side fra ham, hac parte ab illo.

Tungánut, paa denne Side til ham, ab hac parte ad illum. Oma tungánut egirſuk, kaſt det hen imod ham, objice illi.

Tungavok, s. f. f. et tet ſammet ſammen, 2. naget, ret ſer, arcte consarcinatum est. 2. pertingit. Anicoma nunnume tungavok, min Viole reffer til Jorden, nega mea ad terram, pedes, defuit.

Tungarſok, ſom er vel ſammet, ret ſer, probe consutum, consarcinatum, tensum.

Tungauiit, Foden, Fiedestal, pes, paraſtata Tungutſib tungua, pes creaturis, Begreets Fod. Nenartoſſib tungauia, ex Epiſtaga, candelabrum.

Túngit, pl. Dunner ſom fiber paa Fugene, plumæ avium.

Túngo, Saften i Bær, succus baccarum.

Tungoſſingnipok, s. f. f. er ſød, dulcis est.

Tungoſſingnitſok, 1. ſød 2. Saftet, 3. Syrup, 4. Honning, 1. dulce, 2. succharum, 3. syrupus, 4. mel. Igyſiet tungoſſingnitſiuet, Honning, mel.

Tungiórpok, v. f. f. er blaat, cæruleus est.

Tungiórtok, blaat, cæruleus.

Túngmarpok, v. a. f. træder paa, sterer, pæa, calcat, insistit.

Tungmarsu, f. f. inus. id.

Tungmarnerlúkpok, v. f. f. træder ſine Sko eller Støvler ned om Hælene, calceos vel ocreas circa calces depresſos terit.

Tungmarnerlúk, den ſom træder ſine Støvler eller Skoe ned om Hælene, ut. Sluſk, ocreas vel calceos circa calces depressos terens, homo negligens.

Tungmaſt, pl. Fødder, pedes, A.

Tungmarbik, Skallinger i et Vand, 2. Trappe, 3. Stiehøile, 4. Skammel, naget at ſette Fødderne paa, 1. scalæ nauticæ, 2. gradus, 3. scapia, 4. scamnum.

Tungovok, s. f. f. er ſeruis, dominus, norget.

Tun-

Tunnérſoak, en Berg-Trold, Satyrus, Faunus, har deres Forſted paa deres Stand.

Tunnok, Fit, Teig, ſom ligger paa Ryggen af Dyrene, ſebum tergo ferarum adhærens.

Tunnua, bag ved, pone, à tergo. it. Bagen af en Kniv, Ryggen, dorſum cultri, tergum.

Tunnuárpok, t. e. f. kand ikke følge med, holder ikke Trop, giver ſig tabt, nemlig i af gane, at prøve Styrke, og at roe, ꝛc. agmen ſequi nequit, deſperat pedibus, lacertis eundo vel remigando. Illegigallaaratigut kaſſomut tunnuarpok, vi fulgtes vel ſammen, men hand blev ſaa træt, at hand gik bag ud, pari quidem paſſu iter primo fecimus, at ille ad ultimum præ laſſitudine agmen ſequi ulterius non valebat. Illene amugallaaramigit keſa tunnuarpok.

Tunnuſuk, en Nakke, cervix. e. f. den øſterſte Part af Himmelen, derover bruges et ældgammelt Vers ved Gothaabs Grændſer af Indbyggerne, plaga cæli ad ortum; inde hymnus Grønlandicus incolis tractus Gothaab decantatus: Kau kau tunnuſua killakau, Dag, Dag! Øſten er brækket, o; det dages! dies, dies! ortus diffractus eſt. i. e. dieſcit.

Tunnuliórpok, t. f. f. inuſ. ſetter bag ved ſig, 2. forager, vil ikke ſee til, à tergo collocat. i. e. deſpicit, aſpectu non dignatur.

Tunnyok, ſ. f. inuſ. giver, dat, largitur.

Tunnirſiok, ſ. f. id.

Tunnirſiók, en Giver, donator, remunerator.

Tunnirſigajúkpok, f. f. giver altid og gierne,

Tunnirſigajúktok, ſom giver gierne, largus.

Tunniorávlok, f. f. deler ud, diſtribuit.

Tunnjorárpok, inuſ. f. f. id.

Tunnirſut, 1. Gave, 2. Offer, D. 1. donum, munus, 2. hoſtia, ſacrificium.

Tuoviórpok, t. f. f. ſynder ſig, haſter, properat, feſtinat.

Tuoviórtok, ſom haſter, feſtinans

Tuovépok, S. f. f. er langſom, ſeenſærdig, lentus eſt, cunctatur.

Tuovétſok, ſeendrægtig, ſegnis.

Tuovétſokau, er meget langſom og ſeendrægtig, ſegnis eſt, trieatur.

Tupék, et Telt, tentorium.

Tupérpok, t f. f. ſetter Telt op, reiſer Telt, tabernaculum ſtatuit, ponit.

Tupérſoit, pl. Telte-Pladſe, loca tentoriis locandis opportuna.

Tuperpérkſoit, mange Telte paa et Sted, 2. en Leyr, D. fungus tabernaculorum tractus, caſtra.

Tupékpok, t. f. f. stiver hastig bange, 2. vaagner, opvæk-kes af Søvne, 1. terrore panico percellitur, 2. somno excutitur.

Tupárpok, t. f. f. vækker op af Søvne, sopore excitat.

Tupekfárpok, f. f. imf. giør bange, kyser, stræmmer, terret, trepidationem injicit, pavore exanimat.

Tupilovok, s. f. f. er vanskabt, monstrum.

Tupilék, Monstrum.

Tupipok, t. f. f. sætter noget i Halsen, som man er færdig at qvæle af, faucibus qvid inhærens sentit, qvod suffocationem minatur.

Tupitok, som er qvalt af noget der er bleven fastsiddende i Halsen, suffocatus à re aliqva faucibus inhærente.

Túpok, nær, pertingit. Netermut tupok, det falder med Gulvet, pavimento allidebatur.

Túrsik, en Stok, v. Haandfange at trække Baader op af Vandet paa, I. vectis, cujus cymbæ è littore ope in aridum extrahuntur.

Túrksneit, pl. flettet Senner eller Remmer at stramme Stinder sammen paa en Kajak, nervi vel loramenta contexta, ad intendendum corium, qvo cymbæ obducuntur.

Tussárpok, t. c. f. hører, adlyder, auscultat, obtemperat.

Tussingisárpok, t. hør ofverhørt det, id nunqvam audivit.

Tussivok, s. c. f. forstaaer, intelligit. Okausia tussauiuk? forstaaer du dette Tale v. Sprog? tune intelligis sermonem ejus v. idioma?

Tussilárpok, t. f. f. er døv, surdus est.

Tussilártok, døv, surdus.

Tussimavok, s. c. f. hører tale om, audit dici deqvo. Inuit kernektut tussaumasaka sekkernub nellane, jeg har hørt tale om, at der boe sorte Mennisker lige under Solen o: under Linien, memoriæ mihi proditum est, nigros homines habitare sub sole o: sub æqvatore.

Tussiloarpok, t. f. f. hører behagelige Tidender, lætum audit nuncium.

Tytsárlukpok, t. f. f. faaer onde Tidender, hører det som ont er, sinistrum accipit nuncium, tristia audit.

Tytsárluktook, som faaer onde Tidender, cujus ad aures tristia perveniunt.

Tussárpok, v. Tussapok, t. f. f. halter, claudicat.

Tussártok, halt, claudus.

Tussátok, id.

Tutíkpok, t. cas. sing. c. f. ligger ned Siden af en anden, ad latus alterius recumbit. Erne tutikpa; Ernilo tugiikpuk, hand og Sønnen ligger sammen, ipse filiusqve una dormiunt.

Tuki-

Tukiarpok, t. e. f. id. is. gaaer hen og legger ſig hoß andre, it cubitum apud alios.

Tytſinilik, ſtenſtaldet, ſom iſſe har Haar paa Siderne af Hoverdet, recalvus, ab utrisque temporibus depilis.

U.

Ua! fy ſkamme dig! pfy! pudeat te. vid. Alla auna æ. id.

Uánga, jeg, ego. Uangavonga, det er jeg, ego ſum.

Uágut, vi, nos.

Uagungvoet, dimin. 1. vi ſmaa, 2. vi uværdige, 1. nos parvuli, 2. nos indigni.

Uáguk, vi to, nos duo.

Uárpok, v. f. f. ſtingrer frem og tilbage, vacillat, ſurſum deorſum fertur: Nicolai umiarſoa uarajokáu, Nicolai Skib ſtingrer allerbedſt, Nicolai linter vacillat, ſurſum deorſum fertur.

Uarſúut, en Vugge, cunæ. D. Mertlitut innengaubiat.

Uárſipok, t. e. f. 1. gior at det ſtingrer, 2. vugger, 1. efficit, ut vacillet, 2. D. movet unquam cunas.

Ubarpok, t. e. f. tvær Nar, tver ſine Hænder, vafh, manus lavat.

Uberbik, et Hændfad, malluvium. D.

Uéllyok, v. f. f. Solen er nær ved at gaae under Horizonten, Sol ad occaſum inclinat.

Uérngarpok, t. f. f. er ſvanig, dormitat. S.

Uérnarpok, t. f. f. id. N.

Uernartok, ſvanig, ſomnolentus.

Uérngalerpok, v. f. f. bliver ſvanig, ſomnus illi obrepit. S.

Uérnalerpok, v. f. f. id. N.

Uérnalertok, ſvanig, dormitans.

Uerrâu, f. f. har ſtaaet Vanſtil, vil have mere, er gierig, adſpevit, pluribus inhiat, avarus eſt.

Uerrovok, v. f. f. er gierig, begierlig, avarus, cupidus eſt.

Uerrortok, gierig, begierlig, avarus, cupidus.

Uge, en Uge, hebdomas. D. Ullum arbenget marluit taima atekarput.

Ugona, den Vey her igiennem, via hac ducens.

Ujajárpok, v. f. pjndrer, tager noget med Magt fra en anden, expilat, vi alicui quid extorquet.

Ujajiok, f. id.

Ujajárſorpok, t. deler ud, nemlig det allerforſte ſom een ſanger, og det ſaaledes, at hand ſelv beholder intet tilbage, dispertit, ſc. primum quod quis capit, atque ita, ut nil ſibi ſervet.

Uiannirſárpok, murrer, fnurrer, murmurat, ringitur, de canibus.

Uiannirſártok, ſom fnurrer, murrende, murmurans, ringens.

Ujárpok, t. c. f. (søger) leder efter, qværit, investigat.
Ujartlerpok, S. f. f. id.
Ujartok, som søger, investigans.
Ujartlerſok, id.
Ujaſanakáu, f. f. er favnelig, lider Nød, deſiderabilis eſt, inopia laborat.
Ujaréitſekpok, t. f. f. savner Føde, Underholdning, penuria victus laborat. Angyſſærmet uiga ujareitſekaunga, jeg lider Nød, ſiden min Mand faaer ingen Sælhunde, penuria victus conſtringor, cum conjux meus nullis potiatur phocis.
Ujariéitſekpok, t. f. f. id.
Ujarák, en Steen, lapis.
Ujaraſúrkſuk, en ſtor Steen, ſaxum magnum.
Ujárkiok, S. f. f. en Steen i Steen, è ſaxo excidit.
Ujarkiórpok, t. f. f. id.
Ujarkiórtok, en Steenhugger, lapicida. D.
Uiatigáu, f. f. inuf. taler for een til Tornarſuk, Oraculum alterius nomine conſulit.
Uiéngvoak, en Hvidſiſt-Unge, balenæ albæ pullus.
Uilok, en Muſſel, Skielſisk, concha, mytilus.
Uilorſiórpok, t. f. f. ſamler Muſlinger, conchylia, mytilos legit.
Uilloſuk, vid. Uve.
Uinik, s. et Mennesket Hud, cutis humana. 2. Fedme, Huld, pingvedo, corporis habitus. Uiniga parngorpok, min Hud eller Kiød er indſvunden, cutis vel caro mea conſabuit.
Uingérrukpok, t. f. f. bliver mager, macreſcit.
Uinniarpok, t. f. f. ſnyder med Munden, labiis fibilat.
Uinniartok, den ſom ſnyder, labiis fibilans.
Ujókkiarpok, t. c. f. fanger Maager med Krage, ſulicas hamo capit.
Ujóroa, f. f. inuf. hans Søſters Børn, ſororis ejus liberi.
Uipok, t. f. f. ſeer op, lukker Øynene op, ſuſpicit, oculos aperit.
Uiſipok, t. f. f. id. c. f. giør ſeende, viſum reſtituit.
Uiſitſirſok, ſom giør ſeende, viſum reſtituens.
Uirpſárpok, t. f. f. er ſvimlende, tumien i Hovedet, vertigine correptus eſt, cerebri errore laborat, delirat.
Uirpſéngovok, S. f. f. id.
Uirpſengunakáu, f. f. giør tumlen, vertiginem excitat. Imek fillerrunartok uirpſengunakau, galgtørende Vand, a: Brændevin giør ſvimlende, aqva inſtria a: vinum adustum furorem concitat v. mentem præcipitat.
Uiſulik, vid. Uve.
Ukalék, en Hare, lepus.
Ukalerſajék, et ſlag ſtore Reensdyr, ſom er gandſke hvide,

de, species cervorum toto corpore albescentium.

Ukálliarpok, t. s. s. er paa Hare-Jagt, lepores venatur.

Ukállerſiorpok, t. s. s. id.

Ukállerſiortok, ſom er paa Hare-Jagt, lepores venans.

Ukalliúrſet, pl. Kiærdun, et Slag Græs med Duſker paa, ſom ligner Bomuld, ulvæ genus plumoſum, goſſypio non abſimile.

Uksukpok, t. s. s. faaret ilde, faaer Omſlag, abortat.

Ullamérpok, t. s. s. er rund, teres eſt.

Ullamértok, rund, teres. Kerſuk ullamertok, en rund Stok, baculus teres.

Ullapípok, 1. t. s. s. har at beſtille, er occuperet med Forretninger, occupatus negotiis, diſtrictus eſt. 2. c. s. kand ikke finde Rede udi, ad liqvidum explorare nequit. Sennekſene ullapigei, hand kand neppe overkomme ſit Arbeide, eot conſtringitur negotiis, tot curis occupatur, ut vix iis exſeqvendis par ſit.

Ullapigau, s. s. inuſ. har meget at forrette, er bebyrdet med mange Ting, occupationibus obruitur. Tekkurſekſet amiertagelhugit ullapigaka.

Ullapiſárpok, t. c. s. ſtiller tilfreds, troſter, animum demulcet, ſolatur.

Ullapiſiut, Troſt, noget at ſtille tilfreds med, ſolatium, qvod mærorem mitigat.

Ullapiſiutávok, s. s. er troſtiget, ſolatii plenum eſt.

Ullemniurſet, pl. Luſe-urt, herba pedicularis.

Ullerrópok, s. s. inuſ. taget feyl, er for et andet, verd ikke hvilken af dem det er, hallucinatur, alterum pro altero habens, accipiens, utrum ſit ambigit. Allukſautit ullerropaka, jeg veed ikke hvilken Slee det er, neſcio, qvodnam ſit cochlear.

Ullimavok, s. c. s. hugger med en Øxe, aſcia cædit.

Ullimarſok, en Huggere, aſcia cædens.

Ullimáut, en Øxe, aſcia.

Ullimákut, pl. huggen Spaant, ſegmenta, ſchidiæ.

Ullipok, t. s. s. er omvendt, forkeert, immutatus, emendatus, inverſus eſt. c. s. t. vender om en Kiole, Huſk, Hue, ꝛc. vender ud, det ſom tilforn vendte ind, togata, ſemoralia, mitram &c. invertit, ita ut interiora cum exterioribus commutentur. 2. bioterer ſine Affecter, aliud ſenſu aperit, viſer ſit ſaalydes ſom mand er, qvalis qvis ſit prodit. Tamat terſa ullipara, jeg ſaaer mig ſee, ſom jeg er, talis, qvalisſim, apparo.

Ullitok, omvendt, vendt, nemlig et Kiædebond, inverſus de veſte.

Ullipok, t. s. s. er ſlet, er høyt Vand, æſtum maris refert, fluxus maris accreſcit.

Ullingavok, S. f. f. id.

Ullingarſok, høyt Vand, æſtuans mare ſummum littus tangit.

Ullúpok, f. f. inuf. Vandet vorte over noget, mare æſtuans ſupereminet quid. Kerſuſet Sirkſametut ulupei, Vandet vorte over Brændet, ſom laae ved Stranden, æſtuans mare ſupereminet lignum in littore expoſitum.

Ullé, Blod, høyt Vand, maris æſtus.

Ullipkárpok, t. f. f. er fuld, plenus eſt. c. f. fuldet, replet. Niuertun okauſſet: Nappartak ullipkartlugo.

Ullipkártok, fuld, plenus. Pogutak ullipkartok.

Ullókovok, S. c. f. er overgaaen af Vandet, æſtu redundante obrutus eſt.

Ullô, en Trum-kniv, en Remſnider-Kniv, ſom bruges af de Grønlandſke Qvinder, culter falcatus, culter lorarius, fœminis Groenlandicis uſitatiſſimus.

Ullok, t. en Dag, dies. 2. Gang, annus. Ullut tellimet erdluetok, hand boede der ſem Aar, quinqueannium ibi habitavit.

Ullyok, S. f. f. bliver Dagen over, integrum diem mutuum. Illimanik ullyok augnanang.

Ullokitlyak, S. c. f. bliver for Dag, dies minuitur, brumæ accedit.

Ullortyſyok, S. c. f. bliver lang Dag, dies accreſcit.

Ullák, tilig om Morgenen, primo mane.

Ullarſiórpok, er tilig ude om Morgenen, prima luce egreditur.

Ullarſiórtok, ſom er tilig ude, primo mane egrediens.

Ullárorpok, t. f. f. er tilig paa færde, matutinus ſe agit.

Ullárortok, ſom er tilig paa færde, aarle til Arbeide, matutinus, primo mane opus aggrediens.

Ulloriárpok, t. t. f. f. blinker, bliuer med Øyene, connivet, oculis nictat. 2. er bange for at røre ved, contingere reformidat.

Ulloraſukpok, t. f. f. er bange, bliuer, metuit, nictat.

Ulloriák, en Stierne, ſtella. Ulluirſen illeit ſekkenerſoput, illeit numarſoit inuſirkſoit, ninarperkſoit mane inuuirkſoarlo aglæt ſorlo piungitſujunnangvoak tamakorſoarnit, Imaka ſennerſorſum angitſuſia illiſimarſuſialo.

Ulloriegâu, f. f. inuf. frygter for at røre ved, tør ikke i færd med, undſeer ſig for, contrectare metuit, aggredi non audet, veretur.

Ulluék, Kind, gena, mala.

Ulluatok, ſom har ſtore Kinder, Puſekinbet, bucco, bucculentus.

Ullo.

Ullunakitſok, ſom har tynde og ſmale Finder, tenuibus buccis. Kablunæt ullunakitlaraut.

Ullúkpok, t. ſ. ſ. inuſ. giør Skind myat, blødt, pelles macerat, emollit.

Ullúpok, ſ. ſ. inuſ. id.

Ullukſak, det ſtille ſpidſe Jern, ſom ſidder foran i deres Pile, præcutum ferrum ſagittis præfixum.

Ullut, pl. Duun, ſom findes i Fuglenes Reder, plumæ, qvæ in avium nidis reperiuntur.

Umarpok, t. ſ. ſ. er bleven levende, vivus evaſit.

Umartok, den ſom er bleven levende, ſuperſtes.

Umavok, S. ſ. ſ. leſer, vivit, vita fruitur.

Umarſok, levende, vivens.

Umet, Hierte, cor, animus. Umatiga umatingilet, mit Hiærte er ikke dit, v. du kand ikke vide hvad jeg mener eller tænker, mens mea non eſt tibi, v. qvæ mihi ſit mens vel ſententia ignotus.

Umarivok, S. ſ. ſ. er hurtig, ſnarvindig, haſtig, alacer, velox, impiger eſt.

Umarirſok, haſtig til ſin Gierning, promtus ad expedienda negotia.

Umarépok, er ſeenfærdig, langſom, uøler, ſegnis, deſes eſt, moras nectit, cunctatur.

Umarétſok, den ſom er ſeendrægtig, deſes, cunctator.

Umérpok, t. e. ſ. beſeer, ſiger ud, contemplatur, ſpeculatur. Ijalerſakut umerpat. Annoarſene umerpei.

Umiút, en Kikert, tubus opticus. N.

Umiák, en Baad, ſcapha, helſt de ſaa kaldede Kone-Baader, ſom bruges til Hvalfiſkerie og at flytte fra et Sted til et andet, med deres hele Familier og Boehave, ſamme er ligeſom de ſmaa Baade overtrukken med Skind, bog aaben, og bliver roed alene af Qvinder, ſaaſom det agtes for en Skam for Mandene, der alene ſtyre Baaden med en Aare, hoc nomine imprimis inſigniuntur ſcaphæ majores, Kone-Baader dictæ, qvibus Groenlandi unà cum tota re ſua familiari ex uno in alium commigrant locum. Ejusdem, qvà Kajaceæ ſive cymbæ minores, ſunt ſtructuræ, pellibus ubiqve munitæ, ſuperne tamen apertæ, has fœminæ ſolæ remis propellunt, qvippe qvod viri dedecori ſibi ducunt. Scaphæ poſſeſſor in puppi ſedens remo curſum dirigit.

Umiarſoak, t. en ſtor Baad, magna, ingens ſcapha, ὁ. κατ' ἐξοχὴν, et Skib, navis. Umiarſoak iputilik, en Galley, mulus. Umiarſum akotæt, en Styrmand, moderator navis.

Umicitſiak, en liden ſmuk Baad, v. en Chaloupe, Jolle,

scaphula concinna, i. e. lembus; navium majorum scapha.

Umiartorpok, t. f. l. farer i Baad, Jolle, scapha, lembo navigat.

Umærpok, s. f. f. mister, forliser sit Fartøy, liber Skibbrud, navigio privatur, naufragium facit.

Umærsok, som har forloret sit Skib, navigio privatus, naufragus.

Umióvok, s. f. f. omkommer, bliver borte med et Fartøy, unà cum navigio perit, hauritur.

Umiúrsok, som omkommer i Fartøy, cum navigio interiens.

Umigáu, t. f. inus. haber, er vred vaa, odit, infensus est. Umiganga nau umigingikivne.

Uminakáu, t. f. er hadelig, odio dignus, invisus est.

Uminartok, id.

Umík, t. Skieg, barba. 2. Gardiner eller Forhæng for et Telt, siparium vel velum tentorii.

Umérlok, Over-Læben, sao vidt som den er skieget, labium superius barbatum.

Ungiérpok, s. e. f. tager Skieg af, raser, barberer, barbam detondet, radit.

Ungiárfok, en Barberer, tonsor. D.

Ungiáut, et Raeskniv, vultur tonsoris, novacula. D.

Umimák, v. Umimek, pl. Umimeit; Øre, Koe, bos, vacca. vid Oxe. Itsagogumimeit tekkukfaursun unnerpeit karalit nunanae.

Umni, lad være, cadeg, esto, verumtamen, utut.

Umnimé, inst. lad saa være, det er lige meget, esto, sit ita, perinde est.

Umu, den, du er den rette Karl, du lille Slubbert, istene? heus bone vir! curasti probe; furfifer!

Unársoak, den store, den stemme, den v. du lumpne Crabat, magnus, pravus iste, homo nauci.

Unák, Stokken til en Harpun, hastile harpaginis.

Unnarriárpok, t. f. f. bever Stokken med Harpunen vaa, for at kaste, hastile spiculo armatum attollit jaculaturus.

Unnérrek, en Harpun-Stok med sit Tilbehør, hastile spiculo armatum.

Unnérsyok, løfter Harpun-Stokken i Veiret, hastile attollit.

Unásuiavok, t. f. er den næst yngste af Børn, har Søskende under sig, unacsar sive eller sem. Rex, fratres vel sorores se minores habet quatuor v. qvinqve annos natos.

Unasuiak, den næst yngste af Søskende, qvi fratrem vel sororem se minorem habet.

Una-

Unatárpok, 1. t. c. f. ſlaaet, pryglet, 2. lenget en Fiſk eller Sælhund, i. verberat, fuſte contundit, 2. piſcem vel phocam lancea transverberat.

Unatliok, f. f. id.

Unatártut, 1. de ſom lenget Hvalfiſke, balænas figentes. 2. ſom pryglet, ſlaaet, verberantes.

Unatárbik, en Kag, locus infamiæ publicus, qvo ſupplicium virgarum & ſtigmatis de maleficis ſumitur. D.

Unatárſok, en Pryglet, fuſtiarius.

Unatáuk, en Prygel, Tamp, catomus, fuſtis, flagrum. D.

Unéngmipok, t. c. f. fordrer ud, bover ſig med een, ad certamen provocat, in aremam deſcendit.

Unéngmitok, neut.

Unéngnipok, t. f. f. bevæger Hovedet nu til een nu til en anden Side, med forunderlige Grimacer, ſom bruges af dem der ſtunger om hinanden og bebreyder hver andre deres Fejl, caput hinc inde contorquet, qvod variis geſticulationibus facilitari ſolet à duobus capitis inter ſe concertantibus, cavillandi causâ.

Unérmipok, t. c. f. bærer under Armen, ſub ala geſtat; derivatur ab ornga, ala, concavitas ſub brachiis.

Ungatá, hin Side, den er længer borte, ultra, longius remotum. Ikatsiun ungatane, paa hin Side af den blinde Klippe, ultra ſcopulum latentem.

Ungátliovok, S. f. f. er længſt borte, longiſſimè remotus eſt, ligger yderſt bag ved de andre.

Ungavok, S. c. f. længes efter at tale med eller ſee een, flagrat deſiderio conveniendi vel videndi qvem, attractet inderlig ens Nærværelſe, ardentiſſimè præſentiam cujus appetit. De infantibus ſæpius dicitur; Arngne ungaue, det længtes efter ſin Moder, deſiderio matris angitur.

Ungarſok, ſom længes efter, deſiderio langveſcens; Kitorne ungaua, hun længtes efter ſit Barn, deſiderium infantis eam tenebat.

Ungeſiu, t. f. inuſ. længes efter, deſiderio ſtimulatur, id. qvod Ungávok. Nunaga ungegara.

Ungiuvdlu, t. f. f. er behagelig at være hos, er tækkelig, giør at man ſtifter ſig dens Nærværelſe, jucundum eſt illi præſentem adeſſe, deſiderium ſui excitat, efficit, ut præſentia ejus expetatur.

Ungnárrok, den man længes efter, is, cujus deſiderio qvis flagrat. Innuk ungnarrok Kenengnek ajorneitaraa, et behagelige Meenneſke er vanſkeligt at forlade, affabilis homo ægre divellitur.

Ungna, tyve v. een og tyve, viginti vel viginti unus.

Ungniput, S. f. f. de ere een og tyve, viginti unus ſunt.

Ungnirſut, een og tyve af Tal, numero viginti unus. Umiarſûn ungnirſun ulluinnak aſſerorput.

Ungnirſakkaerua, tyve gange, vigeſies.

Ungérpok, S. c. f. ſnører ſammen, conſtringit.

Ungerrut, Snøre-Baand, reſticula.

Ungeſikpok, t. f. f. er langt borte, longe remotus eſt.

Ungeſekáu, f. f. id. Kérſuktut nunam ungeſikáu nunaſtivsit.

Ungeſikſok, langt borte, longe remotus.

Ungeſigáu, f. f. inuf. ſynes det er langt borte, longe diſtare videtur, iter longum videtur. Ungeſigelluſe orninginnyeuſe.

Ungialikſyok, klinker v. plirer med Øynene, conſer Øvenlaagene ſammen, oculis connivet, palpebras contrahit.

Ungialikſirſok, ſom plirer med Øynene, oculis connivens, palpebras corrugans, contrahens.

Ungialikſe, ſaadet ſaadan Blinken, talis connivéntia.

Ungilékpok, t. f. f. det ſkiær, prurit.

Ungilengnekau, f. f. fører Kiede med ſig, pruriginem affert.

Ungilerks, Kiede, prurigo.

Ungok, en Orm, vermis.

Ungórpok, t. e. f. omringer, omkringſetter, cingit, obſidet. Tuktut ungorpeit, de omringede Dyrene, circumveniebant feras.

Uniárpok, t. e. f. ſlæber efter ſig, poſt ſe trahit.

Uniartok, den ſom ſlæber, trahens.

Unikpok, t. f. f. ſtaaer ſtille, kommer ikke af Stedet, caret ille mere, gradum ſiſtit, loco ſe non movet, non amplius creſcit.

Uningatok, S. f. f. id.

Uniktok, ſom ſtaaer ſtille, 2. bliver hiemme, bliver tilbage, greſſum ſiſtens, domi remanens, reſtans.

Uniktiſiok, S. f. f. 1. beholder noget af det, ſom en anden har ført med ſig, retinet quid, quod alius ſecum adduxit, 2. tager ſig den til Huſtrue, ſom er kommen paa Beſøg, aliquam ducit uxorem, qvæ invisendi gratia venit.

Uniktipok, f. f. inuf. id. Uniktiſiniarsit, tag dig en Huſtrue, duc uxorem.

Uniktitſirſok, den ſom beholder noget af det, ſom er kommet til ham, retinens quid, quod in poteſtatem ejus venit. 2. den der taget ſig en Kone, is, qui uxorem duxit advenam.

Uniktitak, Qvinden ſom bliver boldt tilbage for at ægte, mulier

lier qvæ retineatur, ut matrimonio jungatur.

Unigbigáu, ſ. ſ. inuſ. bliver hos, ſetter ſig paa noget, remanet apud qvem, inſidet cui rei.

Unipkárpok, 1. t. c. ſ. ſ. fortæller, narrat, 2. c. ſ. taler om ageu, de qvoqvam loqvitur.

Unipkártok, den ſom fortæller, narrans.

Unipkígak, det ſom tales om, id, de qvo ſermo eſt.

Unipkarajúkpok, t. c. ſ. vil gierne ſladdre, v. fortælle, qvet fabulari.

Unipkarajuktok, 1. ſom vil gierne fortælle, 2. er ſladderagtig, kand ikke tie, fabulator 2. egre tacens.

Unnavók, S. c. ſ. ſegret med Rumpen, cauda blanditur.

Unarſók, nom.

Unnek, Pergament, bvidt Skind, ſom Haarene ere aftagne, membranæ pergamenæ, pellis alba depilata.

Unillyok, S. ſ. ſ. bereder kaldt Skind, pellem albam concinnat, c. ſ. bereder til en anden, alteri concinnat.

Unnerpok, S. ſ. ſ. ſiger, taler om, dicit, loqvitur de. Tekkorſok unnerpa, hand ſagde, at hand var død, mortuum eſſe dicebat.

Unnertau, ſ. ſ. inuſ. id.

Unnerlukpok, ſiger af, ſladrer, dicit de, blaterat. Kiyoret unnerrojunlarnut, gemene Folk ere ſladderagtige, vil gierne ſlaae qver hinanden, plebeji garruli ſunt, alter de altero conqveri amantes.

Unnertúbik, et Domhuus, Raadſtue, tribunal. D.

Unnerlubigiſſertok, en Dommer, judex. D.

Unnerſorpok. t. ſ. ſ. 1. taler om en Ting, 2. vil gierne have det, Sauingmik unnerſatalloorpok. taler om, v. vil gierne have, loqvitur de, habere cupit.

Unnerſiórpok, t. c. ſ. taler til eens Roes, at man er bleven herligen tracteret og vel imodtagen, comitatem & hoſpitalitatem cujus deprædicat.

Unnerſórpok, t. c. ſ. underviſer, viſer Vejen, erudit, viam præmonſtrat.

Unnerſórtok, en Catechet, Catecheta. D.

Unniórpok, 1. t. c. ſ. ſyder ſeyl, treffer ikke, 2. vanſlegter, in vanum jaculatur, a ſcopo abeſt, 2. à majoribus degenerat. Angunne unniorpa, hendtiger ikke ſin Fader, patri diſſimilis eſt.

Unniornakáu, ſ. ſ. er vanſtelig at treffe, ſagitta ferire arduum eſt.

Unnuk, Aften, Aften, veſpera, hæc veſpera.

Unnukut, om Aftenen, veſperi.

Unnukſiórpok, t. ſ. ſ. er ude om Aftenen, veſperi domo exulat.

Unnuk, Nat, nox.

Unnu-

Unnuárſórpok, t. ſ. f. C'er ude om Natten paa ſin Reyſe, noſte iter facit.

Unnuarſlortok, nom.

Unnukpok, t. ſ. f. bliver Aften, advesperascit.

Unnuktok, Aften-Tid, vespertinum tempus. Unnuktok tikipok, hand kom til ſig om Aftenen, sub nocturn ad nos venit.

Upernák, Vaar, ver, vernum tempus. N.

Upernigak, id. Forſaar, primum ver. S.

Upernukit, ten Vaaren, ver incunte.

Upernavik, Sted, ſom bebodes om Forſaaret, locus, qvo vere incoluntur.

Upernyok, s. ſ. f. ſidder med Haand under Kind, sedet caput manu fulciens.

Upſikpok, s. ſ. f. er tet, fand holdt, Vand ude, solidum & crassatum est, ne aqva penetret.

Upſikſok, tet, solidum. Umiak upſikſok.

Upſerút, Beeg, Tiære, pix, axungia.

Upſerſórpok, t. c. f. ſmører, tiærer, ſtiner noget i, at Vand ikke ſkal gaae igiennem, pice, axungia collinit, spissamento munit & consolidat, ne aqvam emittat.

Urkſuk, et Slags ſtore Selhunde, hvis Hud bruges til Overſkoe og Selhund Line, species phocarum majoris molis, qvarum pellibus Groenlandi utuntur ad conficiendos funes capturæ halecum & phocarum inservientes.

Urkſukſángvoet, pl. Blomſter-Græs, statice, gramen floridum.

Urſerpok, s. c. f. 1. forſøger, tentat, periculum facit. 2. fixerer, giettes med, exagitat, ludibrio qvem habet, joco se aliqvem ludit.

Urſerſút, 1. et Maal, 2. Ell, Alen, 3. Alen, 1. mensura, 2. circinus, decempeda, 3. ulna.

Urſerſórpok, t. c. f. maaler med Haanden, manu indicat, monstrat.

Urſút, vid. Opok.

Urſok, fagt, coctum. vid. Opok.

Uſema, 1. jeg troede, putabam ego, 2. du ſagde jo, tu utique ajebas.

Uſóbla, id.

Uſemalo, 1. du var den rette Karl, 2. jeg troede dog, 3. jeg vidſte ikke andet, 1. tu profecto egregius es vir, 2. ego atiqve credebam, 3. haud aliter edoctus eram.

Uſſe, jeg erindrer nu, det er ſandt, jam recordor, verum est. Uſſe, pulveralloscpeira.

Uſerpok, s. c. f. Soen ſkeller over, ſtaaer lidt ind i et Kar-tov, fluctus se invehunt, aspergine navigium irrorant.

Uſiók, 1. s. c. f. har Lodning ind, 2. ſerr noget hos paa en

en Kajak, 1. onuſtus eſt. 2. aliqvid in puppi cymbæ vehit.

Kaumermigan, et uſitlarau, Rye-Maane har Bagleſt, Grønlænderne mene, at Maanen kommer ned paa Jorden for at fange Sælhunde, hvormed hand forſyner ſig saa vel, at hand bliver bagtasted, paa det hand kand have nok at blive rund og fed af, luna naſcens ſaburrata eſt; credunt enim Grœnlandi, lunam filenteis in orbe noſtro verſari & phocas piſcari, qvibus onuſta & ſaburrata in cœlum revertitur, ut ſuppetant illi alimenta, qvæ glifcat & rotundetur.

Uſiik, 1. det ſom føres paa en Baad eller Slæde, 2. Skibning af Skind over paa Baaden, onus, qvod ſcapha vel trahæ vehitur, it. velamentum pelliceum ſcaphæ inductum.

Uſorórpok, t. c. ſ. t. forundrer ſig, miratur. 2. taler prægtig om en Ting, magnifice de qvo loqvitur.

Uſorórtok, 1. ſom forundrer ſig over en Ting, admirans qvid. 2. ſom taler med Beromtelſe om noget, prædicans qvid.

Uſoríu, ſ. ſ. ituſ. beromtet, roſet noget, celebrat, laudibus ornat qvem. Uſornangitſok kablunet illiſimaullirit uſoſiarivigit illo aglet iſalerſeme piungitſok taukonane ſorlo ſorſoak arſilliarſarſoit tekkurſarivigit nau allenne tekkukſiungitſut.

Uſornakſe, ſ. ſ. er beromtelig, roesverdig, celebris, laude dignus eſt. Kongim iglua uſornakau angimit.

Uſorniarpok, beromtelig, roesverdig, inclytus, encomiis dignus.

Uſornartulliórpok, t. ſ. ſ. gior beromtelige og forunderlige Ting, D. mira efficit, heroica patrat facinora.

Uſornerrulliártok, en ſom giør forunderlige Ting, mirus. D. mira patrans.

Uſornartúlliak, en forunderlig Gierning, et Miracul, D. miraculum.

Uſorſitſiórpok, t. c. ſ. roſer ſig ſelv, vil lade ſig ſee, at man buer til noget, gloriofius ſe jactat, dotes ſuas oſtentat.

Uſorſitſiártok, en Stor-ſnyder, thraſo, virtutum ſuarum præco. Uſorſitſeitlarait ingmaſiliaglit, de roſe ſig gierne ſelv ſom harkuna lidt Forſtand, incertis ſe maxime jactare ſolent.

Uſiuk, membrum virile.

Uſiuingvoak, et lidet Dreng-Barn, puerulus.

Utakkyok, S. c. ſ. 1. bier eſter, exſpectat. 2. falter, lider Nød paa Mad, eſurit, fame laborat. c. gr. Umarſok utakkyæt, de bier eſter det, ſom er levende, 2: det de ſtal leve af, er endnu ikke fanget, viventia adhuc & ſpirantia exſpectant, i. e. victus eorum eſt incertus, qvippe qvi ea, è qvibus parandus eſſet, nondum ceperint.

Utak-

Utakkiarſok, ſom vender hiem en anden, qui alium mittit.

Uterpok, t. ſ. f. vender tilbage, revertitur. Anakkallooteramo uterpok, 2. g. f. tager ſin forſtødte Kone til Naade igien, uxorem repudiatam in gratiam recipit, 3. tager ſine Ord tilbage igien, palinodiam canit. Oksutſiue uterpei.

Utimut, paa Hiemveien, in rediu. Utimut nakſaromarpara, naar jeg kommer tilbage, ſaa ſkal jeg tage det med mig, rediens apportem.

Uterripok, t. ſ. f. imſ. leverer tilbage igien, bøver Kisbet, reddit, ab emtione refilit.

Uterrépok, S. ſ. f. er modſtridig, vil ikke lade ſig ſige, repugnat, indocilis, admonitionis impatiens eſt.

Uterrétſok, modſtridig, refractarius.

Uterriárſorpok, t. ſ. f. ſetter tilbage med et Karsøy, ſarer kaglende, retroverſus ſcapham ſubigit.

Utipok, t. ſ. f. raadner Hoere af, efficit, ut pili putredine defluant.

Utak, ſom Hoerene ere raadnede af, id, cujus pili putruerunt. Utirſok anek, et Skind, ſom Hoerene er raadnet af, pellis, cujus pili putredine defluunt.

Utkiuk, pudenda muliebria.

Utókkak, en gammel Mand, vir ætate provectus.

Utokkárſoak, en meget gammel Mand, vir ſenectutis extremæ.

Utókkallyok, S. ſ. f. bliver gammel, conſeneſcit.

Utókkalliarſok, een er bleven gammel, ſenex.

Utokkátſiok, t. S. ſ. f. taler ſom et gammel Menniſke, ſnakker alvorligt og forſtandigt, ſenum more verba facit. i. e. ſerio, provide & conſiderate loqvitur.

Utokérpok, S. ſ. f. ſtammer, fand vanſkelig tale, balbutit, impedite loqvitur.

Uvak, ſ. f. imſ. Uvia, hendes Mand, maritus ejus. Uvek garkeic! kom hid min Mand! accede marite.

Uvinikpok, t. ſ. f. hun er gift, marito juncta eſt.

Uvinerngak, en ugift Qvinde, neonympha.

Uerſarpok, t. ſ. f. bliver til Hore, ſcortatur, pudicitiam in proparulo habet. 2. c. f. gior en til Hore, vitiat quam.

Uerſartok, en Hore, ſcortum.

Uerſiarſok, en Hoerkarl, ſcortator.

Uerſegak, et Horebarn, ſpurius, nothus.

Uiſulik, ſom har med en giſt Mand at beſtille, quæ cum alterius marito rem habet.

Uilluſiik, en gammel Pige, puella ſenior innupta.

Uillarpok, t. ſ. f. miſter ſin Mand, marito viduatur.

Uillarnek, v. Uillarnak, en Enke, vidua.

Utkiak,

Vikſak, en Hoſte-Mand, ſponſus, D.

V.

Vutkie, inſ. Bie, expoſtu, ſiste gradum.

Vutſiak, i Dag, ſc. in præt, Vutſiak tamanetok, hand var her i Dag.

Vutſiaro, ſiden i Dag, ſc. in fut. in poſterum hujus diei. ex. gr. Vutſiak tikerarmanga, vutſiaro tikeraromaryara, hand har beſøgt mig i Dag, jeg ſkal og i Dag igien beſøge ham, ille me hodie inviſit, hodieqve ego illum rurſus inviſam.

Vutſiarſoak, det er længe ſiden i Dag, multo abhinc die.

Vutſiangorpok, t. ſ. ſ. det er en liden Stund ſiden, hand har været her en liden Tid eſter i Dag, brevi abhinc tempore, v. paulo ante hoc actum.

Vutſiarſuangorpok, t. ſ. ſ. hand har allerede været her længe i Dag, multo abhinc die hoc actum.

Y.

Yaló, Sene, nervus, tendo.

Yamik, ſ. ſ. imſ. Halsbaand, monile.

Yamirſerpok, s. ſ. ſ. har Halsbaand, monili ornatus eſt. c. ſ. binder Hals-Baand om andres Hals, collum alterius monili circumdat.

Yamilik, den ſom har Halsbaand paa, eller Smykke om Halſen, monili ornatus.

Yamilirkſoak, ſom har Amuletum om Halſen, circa collum amuleto circumdatus. det ſamme ſom Armoalirkſoak.

TERSA.

Regi-

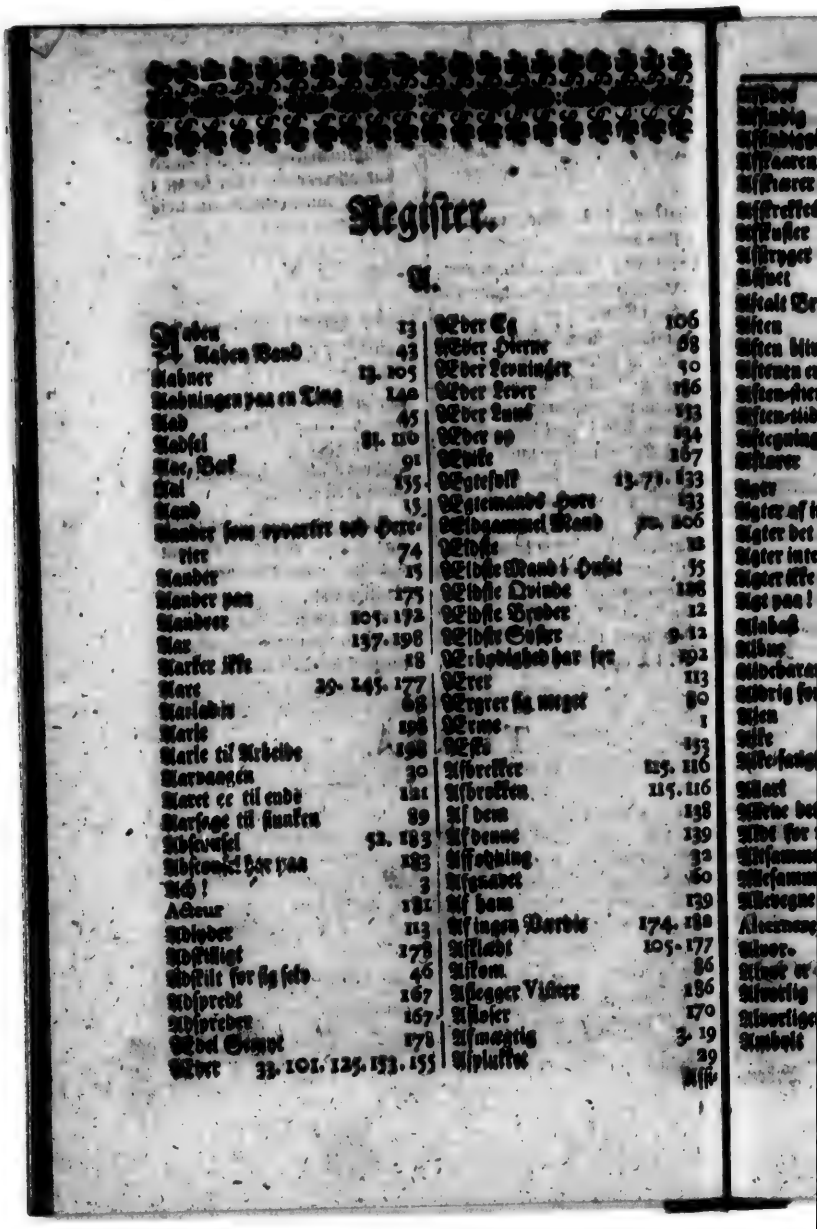

Register.

A.

Aaben 13
Aaben Mund 43
Aabner 13. 105
Aabningen paa en Ting 140
Aad 45
Aadsel 81. 110
Aae, Bak 91
Aal 155
Aand 13
Aander som ryster ved Her-
rer 74
Aander 15
Aander paa 173
Aandeer 105. 172
Aar 137. 198
Aarker Alt 18
Aare 29. 145. 177
Aarlaben 68
Aarle 198
Aarle til Arbeide 198
Aarsagen 30
Aaret ee til ende 121
Aarsage til sinaken 89
Abekatel 52. 183
Abekatel her paa 183
Ach! 3
Acheus 181
Adyder 113
Adstillige 178
Adstilt for sig selv 46
Adspredt 167
Adspreder 167
Adel Gemyt 178
Ader 33. 101. 125. 153. 155
Ader Ee 106
Ader Hierne 68
Ader Leveinger 30
Ader Lever 186
Ader Lunds 133
Ader 99 134
Aderlade 167
Aegtefolk 13. 71. 133
Aegtemande-Kaare 133
Aldgammel Mand 50. 206
Aldre 18
Aldste Mand i Huset 55
Aldste Qvinde 188
Aldste Broder 12
Aldste Søster 9. 12
Arbeidighed har for 192
Aret 113
Aegrer sig meget 80
Aerme 1
Aes 153
Afbrekker 115. 116
Afbrekker 115. 116
Af dem 138
Afdøde 139
Affoldning 32
Afgaadet 60
Af ham 139
Afinger Mordis 174. 180
Afklædt 105. 177
Afkom 86
Afleger Visser 186
Afloser 170
Afmegtig 3. 19
Afplukket 29

Afbed 21
Afbidig 149
Afbidsplads 141
Afbaren 90. 97. 150
Afbarer 97
Afbrekket 86
Afkaſter 132
Afbrydet 9
Afbnet 14
Afsalt Broderſkab 17
Aften 14. 202
Aften bliver 204
Aftenen er ude om 203
Aften-ſtiernen 163
Aften-tid 204
Afvegning 20
Afvarer 9
Agter 117
Agter af ingen Mordt 182
Agter det bequemt 41
Agter intet om 21. 30
Agter ikke ſi Gabe 38
Agt paa! 17
Alabaſt 137
Albue 37
Aldeberan 123
Aldrig forſagt paa 147
Alen 204
Alle 7
Alle-ſalighed farer paa 7
Allant 30
Allene bet 88
Alle for rigelig 38
Allſammen 178
Allſammen 178
Allevegne fra 178
Alterneve 11
Alter. 40. 41
Alting er ilde 146
Alvorlig 137
Alvorligen 40
Ambolt 70. 171. 172
Amen 208
Amuletum 20. 71
Amuletum til at hænge imellem Øyenene 71
And 78
Anden, den anden 4
Anden, een anden 9
Ander 9
Anden gang 29. 86
Angelfiſk 67. 69
Angelica 97
Angelica major 98
Angler, fruger 70
Anker 89
Anker-bund 89
Anker, vinder op 11
Anker paa 81
Ankommen 152
Ankommen v. vanden 85
Ankommen med ſin Bagage 183
Anretter 118. 129
Anretter. 129
Anſat 84
Anſigt har ſmukt 84. 171
Anſigt har ſyet 84
Anvender Vild paa 20
Apoſtel 26
Apotek 58
Apoteker 58
Appetitlig 37
Ar, Kop-er 79
Arbeide 44. 166
Arbeider 18. 89. 139. 166
Arbeider ilde 28
Arbeider i Steen 137. 196
Arg 53. 60. 77. 119
Arglindet 53
Arl, Riſle 54
Arm 182
Arm ben høyre 182
Armbaand 180

Armbaand ſetter paa ſig anden 181
Armen har ondt i 182
Armleed 147
Armerød 164
Armerød Skiß 154
Armen, under Armen 141
Armhul 141
Armtag 147
Armvæe 182
Arp paa et Barn 141
Arrighed 62
Artig 188
Arzvisk 28
Aſke 20
Attraaer 59. 138. 156
Attraaer inderlig 201
Au 111
Avindſyg 150. 170
Avler 156
Ax, Knopper 69. 73.
Axel 190
Axlen gaaer af Led 190

B.

Baad 7. 45. 57. 199
Baad farer ubi 200
Baadshage 120. 127
Baals Revier 64
Baand 75. 113. 114. 128. 172
Baandet i en Kajak 186
Baare 5. 33
Badre er bleven 183
Barnſteen 59
Barer 18
Barere 33
Barer ud 16
Barer imellem ſig 5
Barer paa Armene 32
Barer ſig ad 42. 152
Barer op paa Land 185
Barer imellem Hænderne 89
Barer paa Hovedet 59. 103
Barer Børn paa Ryggen 11. 114
Barer noget i Munden 84. 147
Barer noget op 98
Barer paa Armen 147
Barer under Armen 201
Bæver 163
Bag 193
Bag ved 193
Bagen paa en Kaio 193
Bag efter 86
Bageſte 86
Bager Brød 56. 186
Bagere 56. 186
Bager-Huus 56. 186
Bager-Ovn 56. 168. 186
Bagtaler 60. 191
Bag'nd 85. 186
Bagvaſker 60. 191
Bagvendt 81
Balke 115
Bange 33. 39. 94. 107. 111. 139. 150. 160. 172. 198
Bange bliver 15. 33. 89. 194
Bange gior 33. 194
Bange til Sœt 184
Bange haſtig bliver 194
Bangheb 33
Banker 70
Banker paa 73
Banker Tran af Spek 72
Barberer 200
Barde 33. 172
Barber Klarer ud 172
Barfodet 62
Bark 70
Barker 70
Barket 70
Barn 89. 90. 107
Barn upfødt 16. 87
Barnagtig 107
Barſel-quinde Stuel 32
Bblander 8

B. 211

Bebreyder een sin Last 174
Bebyrdet med mange Ting 197
Beder 47. 77. 191
Beder om noget 191
Bedre gior 41
Bedrøver 10
Bedrøvelig 10. 35. 157
Bedrøvet 10. 42. 183
Been 162
Been saaer i Halsen 162
Been i Piil 162
Been med Kroge i til at fiske 65
Been til en Lenge 29
Been til en Slæde 147
Been til en Bue-piil 113
Beenet paa enden af en Aare 57
Beeg 51. 204
Beeger, tierer 51. 204
Begere 31
Begierer, ønsker 82
Begierlig 82. 195
Begierlighed 151
Begierlighed har efter 59
Begraver 42. 46
Begynder at vansmægte af Torst 74
Begyndelse 26
Begynder at komme sig af Sygdom 58
Begynder Gangen 7
Behagelig 10. 132. 163. 201
Behagelig at være hos 59. 201
Behag til 132
Behændighed 158. 166
Beholder 156. 202
Beholder i sig 134
Bejaer 12. 27
Bek 91
Beklageelig 81
Bekommer 155
Bekriger 173
Beleer 35
Belegger med Been 169
Beleven 49
Belte 79
Bemøyer sig 33
Benk 45. 51
Bequem 41. 196
Bereed 32. 158
Bereder, laver til 158
Bereder Reenskind 32
Bereedt Reenskind 32
Bereder Skind 79. 203
Bereedt er ikke got 78
Beredskab 140
Berømmer 125. 205
Berømmelig 205
Berømmelige Ting gior 205
Berømmelse 125
Berøver 12
Berst 70
Beseer 107. 109. 199
Besegler 115
Bestiemmes 142
Bestiemmer 167
Bestiider en anden 11
Bestuer 62. 181
Bestylder 143
Besmurt meget 50
Best 125
Beslaaer af 2. 104
Beste-Fader 55
Beste-Moder 128
Bestiller, arbeider 159
Bestryger 9. 59
Bestryger med Salve 183
Bestyrtset 15
Besudlede 49
Besudles 49. 108
Besudler 49
Besvangrer 111
Besvarlig 136
Besværlig 58. 111
Besvær ved 157
Besværet, bethynget 191
Besvimer 24

Beſoger 57. 129. 186
Beſoger ideelig 186
Beſoger ſelven 186
Betager alle Forbindringer 175
Betager et Dyrs Grumhed ꝛc. 70
Betaler 8
Betalere 8
Betaler igiech 8
Betaler ilde 8
Betaler, en vnd 8
Betaining 67
Betakt 77. 191
Betler 62
Betragter 124
Betydende er af 207
Bevarer 164
Bevaabner med Gevehr 26
Bevæger ſig 26
Bevæger en Ting 26
Bevægning 26
Bevæger Hovedet ꝛc. 201
Bider 60. 80. 145. 173
Bider paa 80
Bider ikke paa 84
Bidſt 80
Bide Saar 80
Bides 80
Bie! 33. 207
Biede 25
Bieden lyder 25
Bieſter 75
Bielke 144
Bielker legger 148
Bien efter 127. 205
Bier efter med Smerte 29
Bier ſig det bliver lugt 82
Bierg 45. 49
Bierg-Chriſtall 8
Bierg et ſtort 49
Bierggaaer op paa 49
Bierg-ryg v. Ras 93
Bierg-fure 94
Bierg-troid 128

Billede 48
Billhugger 48
Binder 16. 75
Binder ſak 75. 185. 252
Binder Hunde om Munden 50
Binder Halsbaand paa en anden 207
Binder ſammen i hinanden 77
Bindſel 128
Binder fine Øine 170
Birke-ritis 23
Bitter, vred 180
Bitterhed 180
Bivaaner 128
Biorn 123
Biorne-finde Steniker 62
Biorn-unger 23
Blaaeer 192
Blaa-bær 82
Blaaſlagen 144. 185
Blaaſteen 13
Blaat 192
Blad, Løv 150
Bladet paa en Aare 110
Blade ſyder 130
Blandet 8
Blank 72. 73
Blare 25. 112
Blare til en Kaſte-Pill 25
Blæſer 15. 174. 175. 177
Blæſer af Øſten 28
Blæſer af Veſten 65
Blæſer af Nord 24
Blæſer af Nord-oſt 177
Blæſer af Syd 80. 88. 127. 170
Blæſer af Syd-oſt 88
Blæſer ſagte 15
Blæſer op 154
Blæſer bort 187
Blæſe holder op 58
Blæſe-belg 178
Blæſt er ude 15
Blæſt bort 152. 187

Beg 20
Bieger i Seien 60
Biegner, Vnat 187
Biegne paa Tungen 155
Biegne saaer paa r. 155
Biegne paa Hyenieget 168
Biefhorn 2
Bilk-stille 37
Bilk-kiedel 73. 141
Blid 159
Blind 182
Blind Klippe i Havet 36
Blinker, blinner 198. 202
bliver borte i Vand 47
Bliver til noget 157
Bliver verre 13. 81
Blod 25
Blod-aare 177
Blod spiser 25
Blokke-bar 82
Blommen i Egget 187
Blomster 2. 7. 105. 204
Blomster som ligner Muldbar 190
Blot, ode 32
Blod 79. 90. 124. 139. 171
Blod at sole paa 139
Blodt 6
Blode-balle 86
Blodgior 171. 79
Blober i Vand 86
Bloder Maden 25. 26
Blodt er 6. 86
Bluset 37. 122
Blues 37
Bluner med Hyenene 198
Blun med Hyenene 202
Blue, Tin 5
Blysserdig 65
Blysserdighed 65
Boble paa Vandet 134
Boer, Fribeer, 80
Borer 80
Boer i en Fiord 64
Boer paa Gothaab 64
Boer i det Hone 85
Boer paa en Oe 82
Bochave 156
Bog 33. 136
Bogtrykker 113
Boldt 17
Bolde spiller 17
Boiner op 153
Boltrer om i en Kajak 99
Bord 125
Bord, Bret 163
Borgere 35
Borte er 86. 98. 110
Borte bliver 134
Borte bliver med et Farvey 200
Bort blæst 162
Borte er longst 201. 202
Bortkaster 35
Bortkast 35. 122
Bortkast Qvinde 25
Bortreven 57
Bous 18
Braad 68
Braad, stor 69
Brager 166
Brand-syk 63
Brand-Major 63
Brav 9. 114. 150
Brat, stell 44. 54
Brader sauer 163
Brader til en Seng 28
Brandende 138
Brander 37. 140
Brandt 140
Brandevin 70
Bret, Dale 183
Bret at skiere paa 74
Bred 124. 168. 172
Bred gior 168
Breder Vingerne ud 33
Bredden 170

Brefter 115
Brefter fig 106
Brende-bobler i Soen 132
Briller 52
Bringer i Beyret 97
Briſter 82
Briſſardig 82
Brip 38
Broder 5. 12. 132
Broder, den aldſte 12
Broder, hendes yngre 5. 132
Broder-ſone 138
Broderſtab 17
Bryders Born 12
Broe 28
Bruger 23
Bruger Flid at lære 40
Bruger Flid derpaa 20
Bruges 23
Brugt 23
Brunn 59. 95
Brunnagtig 95
Brunn bliver af Solen 142
Brunrod 59
Bruſen 171
Bruſer 171
Bruſk 126
Bryder, brefter op 168
Bryder af 115
Bryder een, fireter 157
Bryder i ſmaa Stykker 116
Bryder ud 176
Brygger 43
Brygger-Huus v. Kar 43
Bryg 139. 159. 164
Brygter 56
Bryſt-hennet 60. 97. 164
Bryſt-ſmykke 164
Bryſt-ſpand 159
Bryſt-ſpaybe 68
Bryſt-ſtykke 159
Bryſt-vorte 56. 110
Brod 46. 186
Brod bager 56. 186
Brod haardt 96
Brod, Hvede 56
Brodre 132
Brodres Huſtruer 132
Bud, Befalning 47
Buddike, Æſke 153
Bue 152
Bue belagt med Suurer 97
Bue-pil 69. 132
Bue-pil gior 69
Bue-ſek 153
Bue-ſtreng 131
Bug 111. 125
Bug-ſtiud 154
Bugt, Vig 64. 184
Bukker ſig 51. 146. 155
Bukker ſig for nogen 146
Bunden er 16. 75
Bunden i et Kar 81. 126
Bunden til en Stade 3
Burer 69. 166. 181
Burer binder op 69
Bure-ſlap 49. 151
Byder een ſige til en anden 137
Bye, Stad 35
Bygger-Huus 35
Bygger Material-Huus 50
Bygger Proviant-Huus 50
Byld 5. 99. 153
Bylder haver 5
Bytte 180
Bytter bort 180
Byder Garn 84
Bøddel 15
Bøger 105
Bøtter 115
Bødkrer 115
Bølge, ſtor Soe 100
Bør, god Vind 186
Børn 86. 89
Børs, Handels-plads 130
Bøſſe, Gevehr 26

hager 56. 186
haardt 56
, Hoerde 56
re 132
res Huſtruer 132
Beſalning 47
ile, Eſke 153
152
belagt med Snører 97
piil 69. 132
piil giør 69
ſek 153
ſtreng 131
111. 125
ſtind 154
, Wiig 64. 184
er ſig 51. 146. 155
ker ſig for nogen 146
den er 16. 75
den i et Kar 81. 186
den til en Blade 3
er 69. 166. 181
er binder op 69
e-klap 49. 151
er een ſige til en anden 137
, Stad 35
nger Huus 35
nger Material-Huus 90
nger Proviane-Huus 90
d 5. 99. 153
der haver 5
te 180
ter bort 180
ter Garn 84
bel 15
ger 105
ller 115
ſtrer 115
ge, ſtor Sø 100
r, god Vind 186
rn 86. 89
re, Handels-plads 130
ſſe, Seeyde 26

Boyer

Boyer 80. 145
Boyer-Hovedet 139
Boyet 145

C.

Cacheloth 82
Cammerat ſe. hans 4
Cammerat en ſiem 4
Cammer-Herre 105
Cancellie 2
Canón 26
Capella, en Stiernet Mann 3
Capitain 67
Careſſerer Fruentimmer 143
Carls-Vogn, et Himel-Tegn 191
Chaluppe 199
Chiragra 18
Cirkul 204
Coffe-Molle 21
Compas 59. 122
Continuerer Reyen 62
Copulerer 71
Criſtal 8
Cujon 96
Cujonerer lader ſig 94
Curerer med Ord 167

D.

Da 177
Daab 91
Dabler 18. 52
Dag 72. 198. 207
Dage 2 efter 6
Dagen efter 72
Dagen kommer paa 72
Dagen kortes 198
Dagen længes 198
Dages 72
Dal 95
Dam 184
Dam-briller 44
Damp 3
Danner, Faber 157
Dandſer, ſpringer 178. 188
Dandſere 188
Dandſe 188
Datter 142
Datter har faaet 143
De 138. 144. 149. 160. 180. 184
De allene 88
De der oppe 182
Deler ud 25. 193. 194
Dele, Bræt 163
Dekſel 148
Dekke, Overdyne 77
Dekken legger over ſig 77
Den 51. 180. 184.
Den anden 4
Den du veed vel ſelv 44
Den der henne 180
Den forſte 171
Denne 103. 104
Denne er det 106. 178
Denne lille 139
Denne Side af haar 192
Denne ſlemme 139
Denne ſtilde 139
Denne ſtore 139
Den tredie 150
Den Tiid 177
Der er hand 27. 35. 180. 194
Der ere de 27. 184
Derfra 84. 184
Deres egen 114
Der inde 63
Der med 180
Der neder 65
Der Nord 180
Der oppe 144
Der Sonder 63
Der Veſter 160
Der Øſter 144
Det allene 88
Det bliver intet af 23

Det er dog vel saa 37
Det er forunderligt 189
Det er gammel Vane 4
Det er lige meget 121. 202
Det er nok 180. 184
Det er noget galt Tøy 29
Det er og noget 88
Det er sandt 204
Det tænkte jeg nok 169
Dette 104
Det var en liden Dreng 22
Det var hastig 74. 95
Det var meget 4. 17. 58
Det var og noget 5
Det var vel 25. 113
Det var skade 157
Det var ilde 157
Det var tilpas, forskyldt 45. 97. 113.
Devlig 72
Devligt Menneske 49
Did hen 80. 184
Djevelen 189
Dig 34
Digselitte 97
Din egen 114
Din lille Stakkel! 169
Discipel 3
Disco Bugt 42
Dispute om Tiden 73
Divertrerer sig 175
Dobler paa Garn 154
Drage, Meteoron 46
Drager til sig 120
Dragerie 33
Dragets med Døden 7
Dragets om en Ting 18
Dragets af Krampen 73
Draaber, døder 188
Draaber falde 48. 49
Dreg, Anker 89
Drenge-børn 58. 173. 233
Dreng uden Forældre 14. 29
Dreven i en Ting 148
Dreven til Lands 187. 191
Drifter 43
Drifter i sig 154
Drifter ind ubi 169
Drift 80. 129. 138
Drifter Hul paa 129
Drifter Øyeblikken Øyemaal 138
Drifftig 117
Driver Fugle til Landet 162
Driver ind 202
Driver med Vinden 187
Driver til Lands 187. 191
Drives bort 162
Drive-Weed 187
Dronning 94
Drukner med Kajak 57
Drukner 50
Dryber paa 96
Dryber skaret 91. 96
Drøm 170
Drømmer 170
Drømmere ibid.
Drømmer om nogen 170
Drøvelen 128
Drøvelse, Forslag 188
Du 34
Du alene 88
Duer intet 3
Duer ikke mere 3
Duer til ingen Ting 137
Dug som falder ned 93
Dukker under Vandet 2. 6
Dukke-øye 156. 157
Dumdrisstig 187
Dunkel 10. 179
Dunn paa Fugle 80. 192
Dunnen i Reden 85
Dverg 71. 99
Dyb 54
Dybt 30
Dybtsorgende 140
Dynge af Fyreskarn 7

i en Ting 148
til Landet 187. 191
45
i ſig 154
ind udi 169
80. 129. 138
Hul paa 129
Øyen og Øyne-mael 138
117
Fugle til Landet 162
ind 102
med Binden 187
til Landet 187. 191
bort 162
Med 187
ning 94
er med Kajak 57
ket 90
paa 96
ſtærk 91. 96
170
mer 170
mere ibid.
mer om nogen 170
len 129
elſe, Forſag 188
34
ſene 88
intet 3
iſſe mere 3
til ingen Ting 177
ſom ſelver ned 53
er under Vandet 2. 6
156. 157
driſtig 117
ſel 10. 179
paa Fugle 80. 192
ned i Neden 35
71. 99
54
36
ſorgende 140
ge af Øyeſtaren 7
Dyre

Dyne har paa ſig 77
Dypper i Sit 109. 110
Dyppelſe 109
Dyppelſe-kar 109. 110
Dyr/Beſt 128
Dyr, ſom bod et Sted ere ſaldede 179
Dyr, ſom ſkyer ub paa Vandet 122
Dyrebar 31
Dyr er ilde med ſin Vadre 130
Dyr med ſine Vadre 8. 130
Dyber og dybe Søer 91
Dybere 91
Dybe-ſtad, Fundt 91
Død 69. 148. 188
Død og begraven 46
Døden 188
Dødelig 188
Døde har hos ſig 156
Død Mands Tøy 49
Dødſyg 81. 188
Dørende 3
Dyrt 153. 158. 162
Dyrt af Begierlighed ſor ꝛc. 77
Dyrt af Hunger 147
Dyrt af Tørſt 74
Dyrt af Appetit ꝛc. 74
Dyrt af Fortrædelſe 184
Dyrt af Herde 90
Dyrt af Kulde 73
Dyrt af Længſel 87
Dølger 13
Dømmer 28. 203
Dør 21. 32. 105
Dør paa en Fælde 108
Dørtræet en Tvil 1
Dørſtolpe 182
Døv 194
Døv bliver af Lynild ꝛc. 91
Døv gior 91

E.

Ebbe Tinne à Tinnipeb

Eel 98
Eder 41
Eder tve 41
Eders egne 114
Edder af Saar 104
Edder-fugl 20. 110
Edder-fugle-fangſt ſarer paa 110
Edderdon 27
Eene er 49
Eenhiørning 74. 75. 78. 190
Eenhiørnings Horn 190
Eenhiørnings Mad 79
Eenig 42
Eenoyet 51
Efterbyrd 19
Efterfølger 100
Efter gammel Skik 20
Efterkommere 86
Efterlader 76
Eg 106
Egenſindig 136
Eggen paa en Kniv 84
Egg har en ſkarp 84
Ey nu! 5
Eyer 153
Eyere af en Ting 48
Eyendom 196
Eyer ikke mere 134
Eyer intet 136
Eyer Kiøbe Ting 176
Eyland, Diſco 82
Eyland 82
Elendig 35
Elfenbeen 190
Elfenb. feſtet Knib 29
Elleve 17
Elſker 21. 48. 117
Elſker inderlig 21
Elſkere 21
Elſkelig 46. 118
Elv 91
En 12

En, ſom beſtaaer af 2 eller flere Ting 22
En anden 9
En anden gang 19. 86
Een af toe 4. 19
Een af dem 38
Een af os 38
Een af eder 38
Ende den yderſte 53
Enden 31. 117. 131
Enden af en Vant
Enden af en Harpun 142
Ende er v. gior paa 134
Ender, ſlutter 117
Endun 173
Enebær-træ 47
Eng 28
Engang 22
Enlighed ſøger 49
Enke 206
Enkemand 133
Endſtiunt 206
Er 29
Er alle ſtad fremme 9
Er det ikke ſandt? 37
Erfarer 209
Er for nær 46
Erholder 14
Er i Beraad 114
Er i Beredſkab 140
Erindrer een 28
Erindrer ſig 28. 124
Er i Veyen 20
Er med 28
Er paa er Be 32
Er paa Det Høyeſte 8
Er ſtyn ſine Merker 8
Er til ende 147
Er uden for 16
Er ved 43
Eventyr 135
Europæer 257

F

Faae 35
Faae bliver 35
Faaer 155
Faaer Been i Halſen 162
Faaer Born 89
Faaer een til at ſie 43
Faaer en Datter 143
Faaer en Huſtrue 133
Faaer en Søn 32
Faaer fat paa 14
Faaer Froſt paa Lemmet 78
Faaer Hul paa 80
Faaer intet 12. 108. 176
Faaer i Øye, i Syne 181
Faaer Lugt af 111. 117
Faaer mange 168
Faaer noget i Halſen 194
Faaer noget nye 137
Faaer nogen til at ſie 123
Faaer nye Klæder 89
Faaer nyt om 61
Faaer Omſlag 1c. 197
Faaer ont af Mad 37
Faaer onde Tidender 194
Faaer Sælhunde 14
Faaer Skade 6
Faaer ſin Formuft igien 168
Faaer ſin Bekomſt 58. 169
Faaer ſin Syn igien 182
Faaer ſin Deel heraf 38. 128
Faaer ſtor Mave 175
Faaer toe 104
Faaer Vane til 195
Fad 153
Fader 14. 22. 118
Faderlig 12
Fader ſom er død 14
Fader Stiffader 14
Faldende Syge 20
Falder af, ſom Spaaner 149
Falder dog ofte 180

Falder for over 127
Falder i Stauer 50
Falder i Vandet 58
Falder ned 109
Falder ned efter 115
Falder nærgrund 117
Falder om 141
Falder paa 112
Falder paa glat Jis 90
Falder stille i Vandet 79
Falder tumlendes 18
Falk 87
Falsk Prophet 22
Fangen 110. 114
Fanger 136
Fanger Ederfugle 130
Fanger Hvalfiske 140
Fanger Lax 27
Fanger Mænger 52. 116. 196
Fanger Ræve 134
Fanger Ryper med Snare 75
Fanger Sælhunde 105
Fanger Sælhunde paa den glatte Jis 91
Fanger Steenbidere 123
Farbroder 5
Farer bort 86
Farer efter Sælhunde 62
Farer efter 136
Farer efter Vrande 78
Farer frem 171
Farer for i Døden 171
Farer fort 45. 58
Farer hen for at aflemde en Ting 6
Farer forbie 64. 168
Farer hiem 82
Farer hen 135
Farer hverandre forbie 143
Farer mod Vinden 18
Farer imod Strømmen 97
Farer iblant Bolgerne 100
Farer ind 114
Farer ilde 10. 197
Farer langs Landet 70
Farer over en Fiord 28
Farer over 33
Farer over Land 134
Farer op 97
Farer paa Alke-fangst 7
Farer paa Dybet 23
Farer paa Lax-fangst 27
Farer paa Havet 43
Farer paa et ilde Farlay 200
Farer med Strømmen 162
Farer ud paa Fangst 21
Farer uden for 24
Farer til 142
Farer til Himmels 39. 97
Farer til Assemblée 172
Farlig 29. 117
Farligt 29. 114. 117
Fare for Haanden 30
Farfader 21
Fort har en hastig 45
Farve af hvad Couleur det er 56
Farvet 62
Fast 7. 101
Fast ier Havbye 117
Fast Land 186
Faster 4
Fattes 3
Fattig 158
Fatdet tet tilsammen 192
Færdig 47. 114. 140. 158
Færdig at reyse 26
Færdig at brække sig 98
Færdig at doe af Appetit 74
Færdig at falde 111
Færdig at doe af Forundring 189
Feed 12. 158
Fedme 196
Fedmen paa Ryper 180
Fegter 146
Feldberecher 32
Felde 134

Feldermad 166
Felder-Hest 71. 100
Felder-Horn 71
Felder sammen 63. 147
Felder ved Stub 179
Fever 164. 166
Feve-kost 164
Feve-stærn 164
Feyer Sand af 144
Fem 182
Fem Herter holdende af 182
Femte 182
Ferst Wand 43
Fester 143
Fester sat 56
Fester Naal i et Stiude 60
Fester tilhobe 71
Fettet i Hænden paa Cavalier-ern 59
Fier 165
Fierde 171
Fiert 182
Filer 1
Fill 1
Fire 105. 171
Firekantet 95
Firekantet Legie 95
Fiis 121
Fiser 121
Finder 123. 124
Finder Brandt 78
Finder ille Rebe i 197
Finger 28
Finger-bolle 185
Finger den lange 71
Finger den lille 28
Finn Rem 93
Finger-Ring 71
Fiord 2. 36. 64
Fisser 26. 122. 168
Fissere 26
Fisk 26. 85. 94. 171
Fisk med store Øyne 46
Fiske-and 142
Fisken soger Krogen 140
Fiske-snore 26. 122
Fisker Tork 142. 168
Fiske-plads 26
Fisker af Landet 122
Fisker-Helle-stander 126
Fiske-hale 143
Fiske-krog 70
Fisker Redskab 176
Fiske-stank 127
Fiske-rogn 55. 174
Fisker Ulker 66
Fit, Tilg 193
Fitrer 120. 157
Flaaer 3
Flade-Hænds inden i 55
Flag 22
Flammer 37
Flaske 51. 72
Flekket, plettet 183
Flekker Fisk 188
Flekket Fisk 188
Fleen-Faldet 195
Fleer paa et Sværn 154
Flætter 147
Flætter Traad 147. 194
Flitz 175
Flise-sting 175
Flitter Stue 10. 12
Flint 9. 14. 91. 114. 189. 190. 196
Flint 26
Flinte-stern 46. 141
Flip, -Hale 87
Flod, høyt Vand 197
Flue 12
Flydende let 154
Flyder let 154
Flyder paa Vandet 154
Flyer 75
Flyer een at bestille 44
Flyer een noget til en anden 120
Flynder 93. 139

Forbriver Tiden 273
Forcen liden Stund ſiden 184
Forfares 209
Forfaren 158
Forfaren ung Karl 138
Forfaren Pige 230
Forfardiges 47
Forfardelig 33. 160. 176
Forfærder 33
Forfølger 100
Forgaaer af Vanvittighed 77
Forgaard 50
Forgiftet 253
Forgieves 43
Forgift 188
Forgiftiger 238
Forglemmes 253
Forhaanden 225
Forhabet 85
Forhast dig ikke 8
Forhang 44
Forhexet 252
Forhindres 20
Forhindring 114.
Forhuerer 257
Fork 8
Forkiert 82
Forlierer 210
Forlommer 45
For lort Tild 42. 50. 64
Forlader 78
Forlader Vanden 56
Forlader ſig paa 189
Forladt ſit forrige Sted 138
For lang Tild ſiden 58
Forleden 42. 50. 64
Forliſer 178
Forliſer ſit Forstand 208
Forlorer, miſter 71
Forlyſter ſig 252
Formaaende 4
Formaaer ikke 3
Formaaer ikke at bære en Ting 8
For

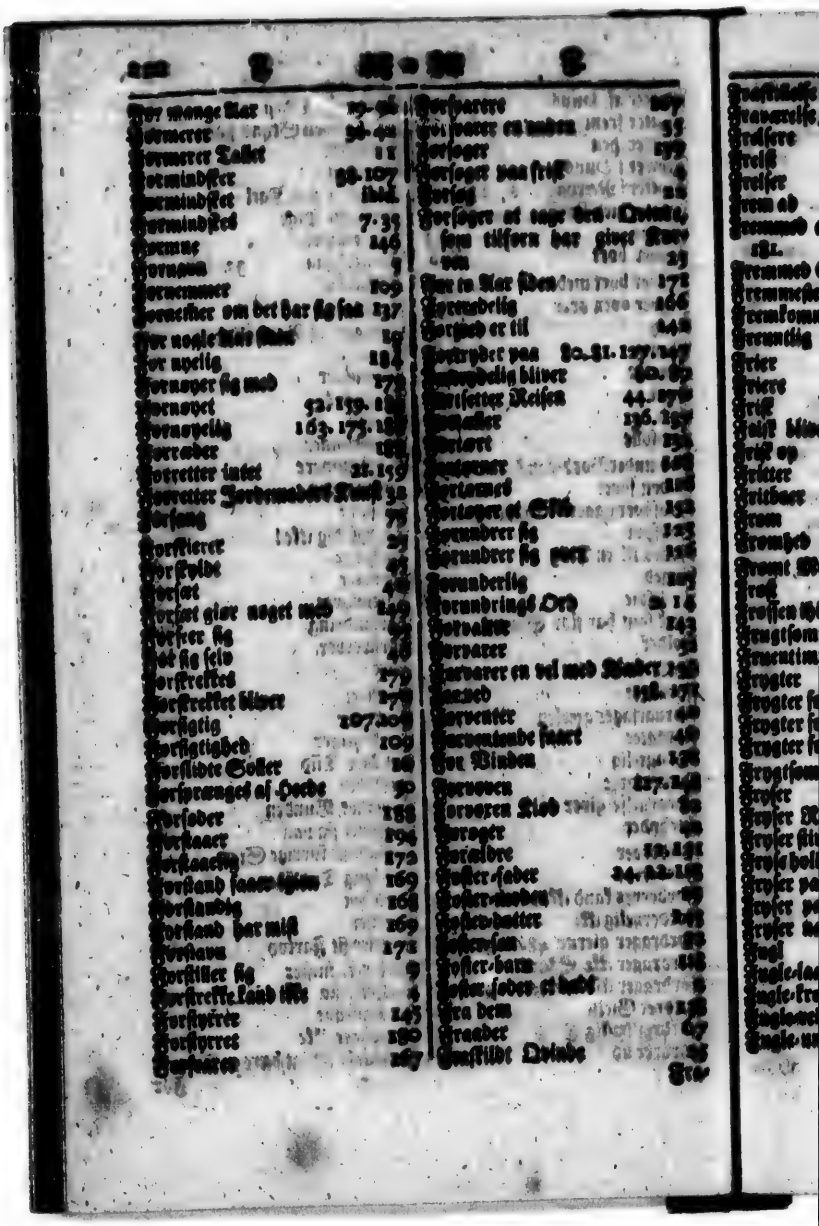

For mange Aar 29. 42.
Formerer 36. 42.
Formerer Tallet 11
Formindsket 38. 107
Formindsket ibid.
Formindsked 7. 35
Formue 146
Fornem 9
Fornemmer 109
Fornemmer om det har sig saa 137
For nogle Aar siden 25
For nylig 184
Fornøyer sig med 179
Fornøyet 52. 139. 18
Fornøyelig 163. 177. 18
Forrader 18
Forretter intet 28. 159
Forretter Jordemoder Kunst 38
Forsang 78
Forsikrerer 25
For syldt 48
Forsøt 48
Forsøt giør noget med 149
Forsører sig 48
Forsø sig selv 48
Forstrektes 179
Forstrektet bliver 179
Forsigtig 207. 208
Forsigtighed 109
Forslidte Sokker 28
Forsprunget af Hoede 30
Forsøder 188
Forstaaer 196
Forstaaelig 172
Forstand saare tient 169
Forstandig 168
Forstand har mist 169
Forstaaw 172
Forstiller sig 9
Forstrekte Land 188
Forstyrret 145
Forstyrret 180
Forsvarer 267
Forsvarere 267
Forsvarer en anden 55
Forsøger 259
Forsøger den syge 9
Forsøg 28
Forsøger at sage den Qvinde, som tilforn har giort Barn 23
For to Aar siden 172
Forundelig 266
Forgiæd er til 142
Forstryder paa 80. 81. 127. 147
Forundelig bliver 80. 82
Forsætter Reisen 44. 179
Forsætter 136. 137
Forlort 238
Forsømmer 268
Forlommet 188
Forlorer et Øie 152
Forundrer sig 125
Forundrer sig meget 126
Forunderlig 129
Forundrings Ord 14
Forvalter 142
Forvarer 28
Forvarer en vel med Binder 138
Forved 178. 178
Forventer 40
Forventende saart 49
For Binden 138
Forvoxen 127. 128
Forvoxen Kiød 82
Forvoxer 9
Forældre 13. 128
Foster-fader 24. 82. 188
Foster-moder 89
Foster-datter 208
Foster-søn 208
Foster-barn 188
Foster-fader er død 8
Fra dem 138
Fraader 67
Fraadet Qvinde 82

Fruentimmer 48
Fraverelig, 183
Fryſere 14
Fryſt 14
Fryſer 14
Frem ad 171
Fremmed eſer anden Nation 9. 181.
Fremmed Siernning 183
Fremmeſte forſt 171
Fremkommer af intet 157
Fremtig 36
Frier 133
Friere 133
Friſt 119. 147
Friſt bliver 58
Friſt op 21
Fritter 81
Fritther 80
From 53. 156. 169
Fromhed 78
Fromt Menniſſe 49
Frøſt 51
Frøſten thiel 73
Frugtſommelig 111
Frøentimmer 19. 94
Frygter 39. 40. 89. 107. 160
Frygter ſee 127. 160. 171
Frygter for een ſom er borte 53
Frygter for at vere miſtenckt 39
Frygtſom 114. 160
Fryſer 51. 58. 66. 73. 159. 193
Fryſer Klimſtuff 41
Fryſer ſtiv 78
Fryſeholder op 51
Fryſer paa Hænderne 18
Fryſer paa Fødderne 53
Fryſer næſen thiel 18. 153
Fugl 187
Fugle-laar 105
Fugle-træe 194
Fuglemedz 35. 135
Fugle-unger 148
Fuegis 33. 98
Fuld 178
Fuld Forſet 40
Fuldmegtig 3
Funden 123. 189
Fundet Træ 78
Furre, Sturre 77
Fuſter 96. 192
Fød dig 9. 28. 155
Føder 37. 44
Føde-ſar 32
Føde 42
Føde 44
Før-ſeb 40
Før-aard 46
Før-aard 24. 81
Førre-tiid 36. 142
Føder 32
Føy 32
Føder et dødt og ufuldkommet Barn 8
Fødder 52. 192
Følger, efter 99
Følget i Hælene 57
Følget med 38
Føler, fornemmer 109
Føler paa 162
Føler ſig for 160
Fører noget med ſig 185
Fører over 28
Fører ſig i 22. 67
Fører herligen 55
Fører til 58
Fører Strid med ſig at mand dør 184
Fører til Vogs 2. 20
Fører op 97
Fører een et Skylle paa Bryn 67
Fører med ſig 186
Fører Uleylighed med ſig 58
Fører beg paa ſin Kaabe 204
Fører Berg med ſig 10

Forſte

Gorske 178
Gorst nu 5
Gorske-grøde 117
Gorske-sodsel 12
Gorter til Haabe 71

G.

Gaaer 152
Gaaer af Veyen 248
Gaaer bag ud 227
Gaaer besværlig 152
Gaaer ind 52. 154
Gaaer ind til 52
Gaaer i en andens Fodspor 192
Gaaer frem for at see efter en Ting 9
Gaaer i Skial 179
Gaae land ikke ret 192
Gaaer let i Stykker 6
Gaaer hen at sove 25
Gaaer hen at legge sig hos en anden 195
Gaaer huul Soe, Dinning 43
Gaaer paa 23
Gaaer paa Reen-jagt 26
Gaaer ned ad 23
Gaaer til Soes 23. 35
Gaaer frem paa Gaader for at bandse 22
Gaaer Flisser af 98. 103
Gaaer bort 26. 80
Gaaer af Syne 27. 168
Gaaer sar i Veyen 278
Gaaer hen i Forkiøb 93
Gaaer huide Bolger 73
Gaaer i Vand 50
Gaaer i Snee 205
Gaaer ind ude 210
Gaaer i Skiul for Regn 238
Gaaer ikke igiennem 50
Gaaer ikke meget ude 44
Gaaer af et Fartøy 129
Gaaer over Land 53. 129
Gaaer over Land paa Besøg 129
Gaaer ud 16
Gaaer under et, indberegnet 178
Gaaer under 67. 68
Gaaer fra 76
Gaaer op i Sommen 84
Gaaer ligt ny 114. 119
Gaaer med Varerne om Helene 89
Gaaer over 92
Gaaer efter Regim 116
Gaaer op ad 97
Gaaer oprakt 99
Gaaer op paa et Bierg 59
Gaaer Hul paa en Byld 99
Gaaer Hul paa en Biørk 69
Gaaer op for at see efter noget 126
Gaaer længer frem i Tiden 75
Gaaer ned til Stranden 129
Gaaer neden under 21
Gaaer omkring 159
Gaaer over tvert 143
Gaaer forbi 162. 165
Gaaer paa Skier 56
Gaaer i Morket 179
Gaaer i Sødne 34
Gaaer tilbage i Tiden 73
Gaaer tilligi Seng 46
Gaas 124
Gaber 4
Gabende 4
Gabet til en Fiord 142
Gabe-foged 108
Gaffel 3. 125
Gaffel-Hoe 3
Gal 145. 153. 165
Galgior sig 145
Galde 176
Galisch 189
Gallie 131
Galloperer efter Gaahunde med en Slede 148

Gammel 40. 49. 152
Gammel Mand 49
Gammel Qvinde 19
Gammel Ungkarl 133
Gammel Pige 206
Gammel Pis som stinker 34
Gammel Vane 4. 20
Ganen 83
Gangspill 72
Gardin 141. 177
Garn 69
Garnknytter 69
Garn setter ud 69
Gave 193
Gavmild 188
Gave som saaes for Navnets skyld 5
Geil, letfærdig 188
Gemytte, et got 53
Gemytte, et slemt 53
Gemytte, et adelt 178
Gespenst 189
Gesvindig 199
Gever 164
Giek 110 Giekker 110
Giekkes med 204
Gierde 182
Giæst 186
Gider ikke 24. 30
Gider ikke selv giøre 180
Gider ikke længere lidt 58
Gider ikke lidt Folk 142
Gield fordrer 8
Giemmer 51. 103
Giemmer noget for en 31
Giemmer noget til en 93
Giemsel 42
Giennemfart 6
Gienstridig 136
Gierning som man er ubevandt 183.
Gierig er 195
Gietter paa 30
Gietnuver 30
Gift 128. 139
Gifter sig 133
Gift Mand, som bedriver Hore 133
Gik los 147
Gik under 179
Gik under et 178
Gisper 4
Giver 193
Giver at drikke 43
Givet navn 4
Giver for Navnets skyld 5
Giver got Kiøb 130
Giver ikke got Kiøb 130
Givet tilkiende 7
Giver Smald 104
Giver en Arbeide 44
Giver en Mad 23
Giver sin Ven noget 17
Giver agt paa 23. 113
Giver nogen sin Deel 178
Giver til paa Kiøbet 178. 179
Giver Øresigen 31
Giver Anledning at faae at høre 61
Giver en nøget at see paa 62
Giver Lyd fra sig 69
Giver gode Ord 103
Giver et Knald efter et andet 105
Giver at die 108
Giver Knald 37. 105. 135. 166
Giver en ting over 173
Giver Forargelse fra sig 3
Giver Skylden paa en anden 148
Giver Seil op 30. 187
Giver sig naar man er syg 76
Giver sig tabt 193
Giver sig op i Vandet 56
Giv Haanden fuld 55
Giv un agt 14
Giver, Bieffer 75
Giør 42. 156
Giør at det slingrer 195
Giør bange 194

Gior blod 79
Gior engang 22
Gior en fremmed Gierning 183
Gior en Ting for smal 11
Gior fit Behov 6.14
Gior felskab 4
Gior vaad 13
Gior ont 13.144
Gior det, lad sot 57
Gior Ild paa 28
Gior intet ved 141
Gior ingen ont 156
Gior stille Veyr 37
Gior sig Umage 41
Gior saaledes 29. 40. 43
Gior det bedre 41
Gior Hunle ubi 54
Gior hvid 60
Gior Bue-Hilg 69
Gior blank 73
Gior mygt 79. 80. 86
Gior Render 91
Gior dov 91
Gior forfeert 95
Gior glat 102
Gior got 103
Gior ligesom en anden 52. 122
Gior ont over Ryggen 106
Gior for meget af en Ting 45. 157. 174.
Gior mindre 35
Gior med sit Forsat 149
Gior Nar af 110
Gior for fort 111
Gior meget for tilig 149
Gior fast 143
Gior Mistydning 142
Gior tilpas 114
Gior let 147. 152
Gior fund 48. 147
Gior trog 183
Gior varm 87
Gior for grundt 168
Gior stif 173
Gior klog 173
Gior for sing 181
Gior jeende 182. 196
Gior som de lofter 53
Gior sumlen 196
Gior tæt 56
Gior til Hare 206
Gior Vinter over Land 35
Glad 97. 127
Glarmester 35
Glas-Perler 134
Glat 90. 102. 155
Gladelig 20
Glæder sig over 97
Glemmer 153
Glemsom 153
Glemmer nogen 108
Glider 90
Glider ned ad 172
Glider paa Is 161
Glod 26
God 53. 96
Godgiørende 22. 23
God at bede 47
God Stik 57
God Ven 36
Gode 146
Got 2. 196
Got Mode 29
Got Gemytte 53
Got Veyr 96. 169
Got-Haabs Colonie 64
Got-Haab boende ved 64
Graver 60
Gravet af 60
Graver Veyr 89. 102
Guld 30
Guler paa noget 1
Graad 78
Graabarbet 40. 66.
Graver omkring en Stad 36
Grav 40
Grube sammen ra ni 78
Graver 72. 110

Graaber for 74
Graaber gierne 74
Graaber i med 38
Graaber over 73
Graas 56. 105
Green 24
Grendser 30
Grim 151
Grind 46
Groer til 101
Groeft, meeft uforſtammed 44
Gruer for 160.171.176
Grnelig 176
Grum 33
Grund 34
Grunder 28.53
Grundvold 190
Grufom 160
Gryft i Jorden 28
Gryn 174
Grød 174
Grønlander 48
Grønlandſk Baad 57
Grønlandſke Hunde-Kaget 101
Grøn beylig Mark 105
Gul farvet 20
Gult 176
Gulv 126
Gylden Aare, Taller 90
Gyſen 66
Gyſer 58.66.

H.

Haaber, har Haab 125
Haab har ikke 92
Haand 18
Haandfad 195
Haandklæd 18.145
Haandklæd-Verk 61
Haanden ſpruk 60
Haand-ſpage 194
Haar 105.126
Haar-Baand 73
Haar ſaldne af 106
Haar har ſmukt 105
Haar-Siden 28
Haar-Top 73
Haar under Armene 145
Haard 7
Haardt Brød 56
Haard-ſor 97
Hader 85
Hadere 85
Hadelig 85
Hage 177
Hage, Krog 120.127
Hage-ſtykke 103
Hagel 116
Hagler 116
Hay 27
Hakker 36
Hale, Stiert 87.142
Halen ſetter i Veyret 142
Halm 147
Hals 94
Hals-Lud 94
Hals-Krave 94
Halt 163.194
Halter 163.194
Halv 79
Halv-ſtartig 145
Halv-Stovler 62
Halv-Stovler har paa 62
Halv-Syſter 118
Hammer 70.73
Hand 51.139
Hand alene 88
Hand der 51
Hand der neder 65.100
Hand der oppe 144.150
Hand der inde 65
Hand der uden for 65
Hand der Syd 65
Hand der henne 15
Hand der hiemme 44
Hand der Nord 13

Hand-Dyr 184
Handels-Plads, Torv 130
Handels-Vahre 130
Hands-fugl 14
Handler 130
Handlere 130
Handlere en Ting ved 20
Hand ſelv 114
Handſke 5
Hand ſiger ſiden 184
Hand-Selhund 185
Hank 185
Hans 139
Hare 196
Hare-Jagd 197
Harpix 97
Harpun 16
Harpunen er brækket 54.191
Harpunen gaaer ud 151
Haſer 20
Haſer lide 20
Haſer med Betalning 47
Haſer med dets Udfald 29
Haſtigt 95
Haſtigt Kuald 105
Hat, Hue 125
Have 117
Have vil 151
Haver 146
Haver 43
Hav-blik 37.141
Hav det ſtore 43
Havet farer paa 43
Hav-ſtue 94
Havn 89
Havner 134
Havre-Brød 174
Hel 84
Hænder 33
Hærder 171
Hærdet 171
Hæs 35
Hæver i Vejret 64
Hævelſe 153
Hævelſen gaaer bort 123.188
Hæver Kiobet 206
Hække 46
Hæed, varm 87.140
Hærde 87
Hæl og holden 41
Hæler, læger 201
Hæi, Courage 34
Hælbreder 58. 103. 147
Hælbredet bliver 152
Hælder ſig for over 96
Hælder ſig bag over 27
Hælleſtyndet 61. 126
Hælleſtynder ſiffer 126
Hænſtyde 161
Henger 130
Henger op 130
Henger ſammen 123
Henger ved 122. 123
Henger ved Armene 43
Hengt 131
Hent 25
Henlagt 42
Henter 25. 136
Henter af 6
Henter Æg 106
Henter en paa Vejen 6. 14
Henter henlagt Fode 76
Henter ſig en Kone 3
Henter til en anden 3
Henrykt 69
Her 201
Hereſter 86
Her er hand 201
Herſta 201
Hermaphrodit 14
Herre 48. 113
Herlig Forklaring 88
Heſlig 201
Heſleſtyv 16
Hette, Hue 125
Hey 42. 74
Heyer 11. 71. 74. 167
Heyre-ene 167

Heremester 12.66.179
Heremesternes Oracul 189
Hexerie 74.167
Herer i morket 189
Hifter 126
Hid 101
Hid og bid 178
Hielper 14
Hielper op med Haanden 75
Hielper til 11.36
Hielper en i Talen 113
Hielper til rette 97
Hielper med 11
Hielpe-Midler fattes, haver 4
Hiemfarer 12
Hiemme er 143
Hiemme er ikke 98
Hierne 68
Hierne aber 68
Hierte 199
Hiertestyrkning 113
Hilser 84
Himmelen 83.168
Himmeltegn Carls Vogn 191
Hinden over Indvolden eller Leveren 132
Hil og her 128
Hiſtorie 135
Hitter paa Udſkylding 146
Hiulpen 75
Hiserne 21
Hof-Mar 110
Hofte 163
Hofte-Been 92
Hofteſkaalen gaaer af Led 92
Holder af 46.48
Holder Born frem 87
Holder der for ringe 175
Holder ikke Troy 193
Holder i Haanden 185
Hold Mund 136
Holder Munden 29
Holder noget i Munden 138
Holder op 113
Holder op at blæſe 58
Holder op at fryſe 51
Holder op at græde 42
Holder op at ſnee v. regne 130
Holder op med Talen 87
Holder reent 32
Holder ſammen 42
Holder Sangen 65
Holder ſig faſt i Opſtanderne 115
Holder ſig fra Arbeide 2
Holder ſig fra viſſe Spiſer 2
Holder ſig ikke op 58
Holder ſig til 138
Holder ſin Aande 6
Holder ſine Vahre dyre 8
Holder ſine Vahre ringe 182
Holder ſit 71
Hollander 69.130
Holme, De 82
Hommer 147
Honning 192
Hopper 149
Hopper paa et Been 111
Hore 19
Hore-Barn 206
Hore-Jagt 100
Horekarl 206
Horn 124
Hornet 124
Hoſer 118
Hoſer 9.10
Hoſſiddere 165
Hoſter 90
Hov, Redſer 62
Hoved 64.126
Hoved har blist 126
Hoved-Haar 126.138
Hovedet har ont ydi 64.126
Hoved-pande 64
Hoved-pude 6
Hoved ſpiſer 64
Hoved ſvimler 24

Hauch-Vand 126
Haven bliver 153
He 34
Heden 46
Hed smuk 56
Hed stem 56
Hed har strumpen 56
Hat, Hat 125
Hatten sætter paa 125.126
Hatten har af 125
Hav paa et Land 64.126
Hegger 197
Hegger Jord og 190
Heger Saar 83
Hekommelsehar god 153
Hekommelse har slet 153
Helset 54
Held 196
Hel 18. 155
Hel paa Isen 2.27.83
Hel paa Taget til Luft 85
Hel paa Sallerne 10
Hemle 35
Hen af Fugle 20
Hend 76.105.154
Hende-Hvalp 76
Hend som stryger 99
Hende-Stiernen 121
Hend som trækker got 76
Hene med Hvalper 161
Hengrer 10.60
Henger 60
Hengrig 60
Hengrig bliver 60
Hen-Reen 93.133
Her-tig 30
Hefter 28
Hefru 135.165
Hefru har ingen 147
Hemle i Jorden 18.54
Hemler-ad 41.91
Hems 35
Hems-Tommermand 35
Hend-Tag 69
Hvad? 34.173
Hvad Aarsag? 159
Hvad bestiller hand? 173
Hvad er det? 34.174
Hvad er det vi hører? 174
Hvad feyler ham? 172.173
Hvad for noget? 174
Hvad monne hand bestiller? 174
Hvad om? 43
Hvad siger du? 158.173
Hvad siger hand? 34.158
Hvad Raison? 174
Hvad Sted? 174
Hvalfisk 17.152
Hvalfisk-Been 172
Hvalfisk-Linie 9
Hvalfisk-Fangst 140
Hvalper haver 161
Hvalrue-Tand 190
Hvas 28
Hvedser 29. 169
Hved-Steen 169
Hvede-Brod 56
Hvede-Meel 70
Hvelvet vinkring 145
Hvem? 80.84.88
Hvem var det? 84
Hvervel-Vind 15
Hvid 60.72.73
Hvidagtig 70
Hvid-fisk 74
Hvid-gier 60
Hviden i Egget 55.60
Hvide i Øyet 60.90
Hvid paa Kroppen 36
Hviler sig 70.106
Hviler paa 123
Hvile-Sted 70.106
Hvile 70
Hvilke 84.174

H.

Hollen 88
Hvilken Stiede 165
Hvilken Snak 23
Hvillet 84. 174
Hvor? 173
Hvor er det? 116
Hvor er hand? 116. 173
Hvorfra? 173
Hvorfor? 159
Hvorhen? 173
Hvorheist? 173
Hvor igiennem? 173
Hvorledes? 67
Hvorledes er hand? 67
Hvorledes giorde jeg det? 67
Hvor længe? 8
Hvor mange? 68
Hylde 207. 140
Hyrde 143
Hest-Gaffel 3
Hat i Stoene 147
Hat ligger i Stoelen 147
Hastrette 191
Her! 23
Her dog! 23
Her du! 139
Herre 61. 194
Herer behagelige Tilvender 194
Herer det som ont er 194
Herre efter 177
Herre Gud! 138
Herer tale om 194
Hester Vmage til 151
Her kun engang! 23. 113
Het un mig 23
Hort det aldrig 194
Hosten 138
Hoste-mand 72
Hoste-Tiden 72. 102
Hovel 67
Hovle-Bank 108
Hoy, Hovt 85. 153
Hoyt meget 85. 153
Hoyeste er paa 8
Hoyre Arm 182
Hoyt oppe 85. 91
Hoyt Vand 50
Hoyt paa Landet 187
Hoyt til Fields 187

J.

Ja 41
Ja alle 178
Ja allene 88
Ja 1. 4. 16. 21. 44. 64. 159
Ja visselig 4
I Aften 203
Jager Dor paa Vandet 122
Jager Fuale op 188
Jager til Lands 162
Jaloux 228. 164
Jammerlig 35
Jamrende 67
Jamrer sig for en Ting 30. 140
Ja nu 4
Ja saa 2
I Behold er ikke mere 148
Iblant 37
I flor 171
Iforer sig 22. 67
Ifort 67
I gaar 30
I gamle Dage 54
Ihielslaget Menniske 48
Ihukommelse har god 153
Ihukommelse har slet 153
Ille 116
Ille mere 177
Ille saa 177
Illun saa 177
Imellem 8
Imellem Sværen og Speilet 99
Imellem Næsen og Munden 60
Imellem Hynene 7
I to 41

Ja to allene 88
Ja to eders 114
Ja to tilſammen 178
Jeg 195
Jeg allene 88
Jern 162
Jernet i en Kaſte-pill 113.162
Jevn 102
Igien 10
Jis 14.79.128.167.168.172
Jis ſom er glat 102
Jis-Bierg 41
Jis-Blink 168
Jis ſtraber af 167
Jiſen bryder op 43.168
Jis-Kant 64
Jis-Slag 128
Jis-Stykker ved Landet 51
Jis-Tag 128
Ild 46
Ild-ſpretten 134
Ilde lidt 84
Ilden ſprader 134
Ild-Riſt 46
Ind ad 63
Indberegnet 178
Indbleſer 176
Indbyrdes 46
Inde 63
Indbrukken 169
Inden udi 38
Inden fra 63
Inden for 41
Inderſt af en Vugt 85
Indfalden 120
Indgang 13.32.142
Indhenter 14
Indhentes kand ikke 48
Indhold 42
Indlogerer ſig 191
Indluft Vugt 184
Indſvøber 44
Indſvøbt 44
Indtagen udi 169
Indtagelig, yndig 162
Indvendig 38
Indvolde 31
Ingefær 70
Ingen under 169
Inſinuerer ſig for at ſkiffe en anden ud 78
Inſtrumente at arbeide med 166
" at gipre Nyaler med 185
" at leege med 3
" at prove Styrke med 18
" at ſkave Skind paa 67
" at ſtrabe Bar af Lyn-gar med 83
Inventieux 146.187
Indvendinger gior 148
Intriguer har 146
Intet, ſlet intet 116
Intet bliver til 134
Intet ſagt 178
Jo, jo! 23.37.64.132
Jolle 196
Jomfrue 190
Jomfrue, ſom er forfaren 130
Jon, et Slags Rovfugle 106
Jord 51.179
Jordes 118
Jordemoder 32
Jordemoders Tieneſte forret-ter 38
Jord-Rod 94
Iriſte 128
Iſſe 69
Juſt 174

K.

Kaaber 64
Kaabe-ſyre 132
Kaad 148
Kaadmundet 8.49
Kaager, Bue-Sak 153

en udi 163
elig, padig 165
dig 38
de 31
t 70
under 169
er ſig for at ſtille en
n ud 78
ent at arbeide med 166
t giøre Nyttes med 183
t lege med 3
t prøve Styrke med 18
t ſkave Skind paa 67
t ſtrabe Bar af Lyn-
gen med 83
leux 146.167
dninger giør 148
er har 146
ſlet intet 216
liver til 134
ſaaet 174
23.37.64.139
199
ue 130
ne, ſom er forfaren 136
t Slags Rovfugle 106
51.179
118
nder 32
nsdere Tieneſte forret-
32
Rød 94
123
69
174
R.
r 44
ſpue 132
143
undet 8.49
, Bue-Sæt 151
Kaalde

Kalde 58.73.153
Kaarde 146
Kaars-træ 21
Kaars-trold 124
Kammer Haar 39
Kag 201
Kajak 7.47
Kaffelovn 140
Kalder 60
Kalder en ø 4
Kalder paa 60
Kalder paa en Hund 65
Kalun 33
Kalk 104
Kalkbrænd 104
Kalo 131
Kam 82.93
Kammeel 62
Kammer 46
Kammerat 4
Kand alle Ting 4
Kand ikke følge med 193
Kand ikke bides paa 103
Kand nok være 21
Kanten 170
Kanter neden om 169
Kantet 95
Kantrer med Baad eller Ga-
de 86
Kantrer op og ned 18.99
Kantret om 155
Kappes 45
Karg 188
Kar-kind 9
Kat, ſom man legger i Blod
ud 37
Kaſter bort 35.122
Kaſter for Plaiſir 28
Kaſter Lod 44
Kaſter med en Pill 28
Kaſter med en Slinge 41
Kaſter med Steen 108
Kaſter med en Stok 117
Kaſter op, ſyger 108
Kaſter paa en 108
Kaſte-træe 138
Kaſte-pill 138
Kaſter Gaden fra ſig 101
Kaſter ſin Lyne bort 25
Kat 79.89
Kat-Ugle 140
Kavringer 56
Kebel 34.140.142
Kedſer 62
Kertel 77
Kiads ſtørt 139
Kiede 62
Kiød af 27.89
Kiødſommelig 17.142
Kiød af Mad 24
Kiød af Kiøreſ 199
Kiøbes ved for megen Beſog 49
Kiøbes ikke ved 30.159
Kiøbes ved 24.58.142
Kiøbel 34.93
Kiøbel ſom er klinket 64
Kiøbel ſom er oval 93
Kieſte-Been 2
Kielen 71.79.97
Kielling-Boller 28
Kieler for Born 3
Kiemmer ſig 39.93
Kiep 2
Kier haver 46
Kier-hun, en ſlags Art 197
Kierneſe 206
Kiethøndet 162
Kiendelig 106
Kiender 40.109
Kiender ikke 185
Kiendetegn 122
Kiernen i Frugt 162
Kikert 77.199
Kiker ind 55
Kiker ud 199
Kilde 153

Kiøren 90
Kiører 90
Kind 198
Kinden falder ned 31
Kiole 15
Kiole som Børn bære ihl 11
Kiøle 113. 137
Kiøle 54
Kirkegaard 42
Kiøber 157
Kiøbt 157
Kiøbmand 130
Kiøbmand 130
Kiød 118
Kiød-Gaffel 129
Kiød imellem Tænderne 91
Kiød paa Fiøl 124
Kiød paa Mennisker 124
Kiød-Siden paa et Øxe 101
Kiød som er got at lege 103
Kiøkken 34
Kiøler, giør kold 139
Kiæffer 101
Kiæger sig pukelig 67
Kiang 176
Kiæmpedød 118
Kier Luft 9
Kier er ikke 27
Kierre op 94.130
Kiærre 44. 97
Kieder ved 123
Kieder 15.158
Kiød ilde 15
Kiød vel 15
Kieder sig af 15.205
Kieder sig paa 15.22
Kiemmer sammen 81.94
Killer med en Børse 150
Kiner 56
Kinger 25.176
Kiøpe en steil 44
Kippe i Havet 36
Kipper 74.87
Kieg 40. 122.169
Kieg gior en anden 169.177
Kiolle 176
Kiund 15
Kinderagtig barer sig ab 152
Kiøver 93. 96.97
Kiøver op 44
Kiøber Trø 93
Kioves 93.94
Kiode 208
Kiøer 97
Kiøer sig 97
Kiøv 94.95
Kiøvet 94
Kiuge 166
Kuald 37.105.166
Kuald giver fra sig 37.135.166
Kuap, trang 44.61.124.185
Knapper 20
Knappere bliver 124
Knappe-Maal 91.95
Knarrurren 198
Knæst 3
Knæ 166
Knæ ligger paa 166
Knæffer smag 60
Kniber 112.158
Knibende 158
Knibetang 135. 158
Kniv 162
Kniv at skiere af med 90
Kniv at skiere Børn med 162
Kniv at skiere Nemmer med 63
Kniv med Elfenbeen Skaft 29
Kniv med lang Skaft 166
Kniv, Slagter-Kniv 3
Knokkel 118
Knopper paa Træer 69. 73
Knorter 187
Knude 73
Knuder i Emeutilker-Brøst 77
Knurrende 195
Knurter 195

K. 353

Kommer saa sagte 57
Kommer saa vidt 81
Kommer sammen 71
Kommer snart 40
Kommer sammen for at gøre 69
Kommer sig af sin Sygdom 96
Kommer sig igien 119
Kommer til 27.141
Kommer til at grøde 74
Kommer til Ende med 47
Kommer til fort 3.11.48
Kommer til Lands 134.170.171
Kommen til Lands 191
Kommer tilpas 113
Kommer til Stranden 159.170
Kommer tombandet tilbage 11. 176.
Kommer uformodentlig over 66
Kommen hiem 186
Kone 4.48.133.135.139
Kone den første, som en Polygamus haver 135
Kuer, har to 4
Kones Broder eller Søster 163
Konehaand 45
Kone, mister 133
Konge 94.115
Kort 3
Kort 48.111.172
Kort haaret 163
Kort Rem med Harpun 50
Kort Tid 74.89
Kortin 177
Korte Barer 111
Kostbar 31
Koster Møye 151
Krabbe 28.161
Kraadse 154
Kraft 182
Kraftig er 149
Kraftigt 149
Kraftigt Medicament 182
Kræfter har store 151
Kræfterne tager af 131

Kræf-

K. 355

Kurrer smaat 71
Kupdsk 27.37
Kupter 75
Kupter Garn 69
Kye 139
Koger 34.61.140.141
Koger med Brende 34
Koger over Lampe 93
Kogt 140.141
Kok 34.141
Kold 31.58.59.73.127.133
Kom, lad se! 57
Kommer 1.132
Kommer af Lave 2
Kommer af Vandet op 145.153
Kommer an paa noget 10
Kommer bag efter 86
Kommer derhen hvor man agter sig 16
Kommer dertil 121
Kommer for nær 166
Kommer for slide 86
Kommer for tilig 158
Kommer fra 155
Kommer frem 132.161
Kommer galt afsted 67
Kommer hid 1
Kommer hiem 186
Kommer i Havn 134
Kommer ihu 28
Kommer ikke fort 127
Kommer ind udi 46
Kommer i vrede 115
Kommer Kurre paa Traaden 77
Kommer lurende 57
Kommer med en Ting 1
Kommer med sin Vaaben til et Sted 183
Kommer nær til 57
Kommer nær sammen 16
Kommer næst efter 86
Kommer op 117
Kommer over 124
Kommer saa vidt 81

Kom-

Kaffterne tager til 131
Kraftesløs 119
Krafteløber 144.167
Kraver ſyld 8
Krage-Sild 73
Krampen trækker 75
Krat 23
Kratter 79.88
Kribe 104
Krigs-Stib 264
Kringel 26
Krog 127.139
Kroger til ſig 127
Kund 26.144
Krudmaal 184
Krum 129.165
Krumknis 67
Krummer 80.145
Krummer ſig 129
Krummer Maven ind 61.150
Krumpen 28.30.131.143
Krumrygget 71
Krumt 145
Krybende Dor 145
Kryber 144
Kryber efter Dyr 145
Kryber efter Sælhunde paa Iſen 27
Kryber ind 154
Krymper ſammen 28.30
Krymper ſig ved at fare 19
Krydſer Vandet af 167.168
Kroger 70
Kroger til ſig 127
Kul 26
Kulde 31.59
Kulde kand ødſlage 97
Kurv 42
Kylling 148.149
Kylling i et Øg 48
Kyſer, giør hange 83.194
Kyſſer 96
Kyſen i et Stib 97
Kyver forbi 162

L.

Laadem Huſe-blik 134
Laag 107
Laan 23
Laaner af en anden 23
Laaner en anden 23
Laar 139
Laas 143
Labet 18
Lad, doven 30.185
Ladning 44
Lad det blive derved 57
Lad dig høre 56
Lad ſaa være 4.177
Lad ſee 22.57.168
Lader blive ved en gang 22
Lader en fare foran 178
Lader falde ned 112
Lader komme i Stykker 62
Lader ſee 139
Lader ſig behøre 12
Lader ſig cujonere 94
Lader ſig nøde 33
Lader ſom man ikke ſeer 52
Lader vide 7.61
Lage 69
Lalle af et Hav-dyr 182
Laller 96
Lampe 92.137
Lampe en liden 80
Land 134
Land-aabſel 81
Lander 16.134
Landbomand 30
Lang 172
Lang er v. bliver 181
Lang Finger 71
Langſom 20.82.193
Lang Stang til Sælhunde 55
Langs paa Længden 194

Hanſe-ſtib 234
305
23
af en anden 23
en anden 23
139
143
20
ven 30.185
8 44
t blive berved 57
hore 56
n vere 4.177
22.37.161
blive ved en gang 22
en fare foran 171
falde ned 112.
komme i Stykker 62
ſee 119
ig behere 12
ig cujonere 94
ig node 33
ſom man ikke ſeer 53
vide 7.61
69
af et Hav-dyr 182
96
r 92.137
e en liden 10
134
aadſel 81
r 26.134
mlad 30
172
er v. bliver 181
Finger 71
om 20.82.193
Stang til Selhunde 55
i paa Langden 198
Langt

Langt borte 202
Langt bortliggende Land 168
Langt gior for meget 181
Langt oppe i Landet 93
Langvarig 172
Langette 68
Langette en liden 68
Lap 25.150
Lapper 38.84
Lapper Stoe 12
Lapper til en anden 94
Laſter 28.60
Laſtelig 18
Latter 35
Latterlig 187.188
Lav 112.154
Lav gior v. bliver 112. 154
Lave Vand 36
Laver Ilden til 177
Laver Pile til 119
Laver ſig til 140
Laver til 158
Laver til rette 113
Lar 27
Larfanger 27
Lare-Redſkab 27
Lader-Klaſſe 39.72
Læge 58
Læger 58. 101.147
Lægelig 147
Lægedom 58.119.147
Lægefinger 107
Læggen paa Benene 118
Læmler 61
Lærer 3.40.176
Lære land ifte 152
Lærere 3
Lærling 3
Lærer en det ſom ont er 3
Lærer den ſorte Kunſt 32
Lærer at ſtiende 40
Læſt 52
Lød, Lødemed 116
Lødt paa et Snorre 77
Leder efter noget 124
Leder ved Haanden 184
Leer 35
Leer, hiertelig 21
Leer ud 35
Leer, Kalk 204
Legeme 186
Leger et horagtig Spil 109
Legger Been under en Slæde 147
Legger en til 4
Legger efter ſig 78
Legger ſeere til 11
Legger den tredie til 150
Legger oven paa 61
Legger ſig nye Jis 168
Legger Tag paa 27
Legger til 38.42
Legger Proviant hen til Vinter-Fode 76
Legger Kant paa 93
Legger Plaſter paa 102.103.105
Legger paa Land 52
Legger an, ſigter 142
Legger imellem 102
Legger Bielker 144
Legger noget i et Kar 37
Legger ſig ind i Herberge 191
Legger vert 165
Legger ud 36
Legte 12
Legte ſom er ſantet 93
Lem 24
Lend 79.97
Lade-vee 79
Længde 172
Længe, hvor længe 8
Længe meget 8
Længe har været her 50
Længe oppe om Natten 149
Længes efter 29.59.82.124
Længes inderlig 87.163
Længes efter noget 73
Længe

Lenke 14.68
Lenke-Hull 71
Lenter 14
Lesper 42.96
Lespende 42.96
Let 138
Let paa Benene 138
Letter, Lefter 89
Letted, let bliver 138
Let at ſlette ad 148
Let at ſpringe af 82
Letfærdig 148
Letflydende 134
Lever 48
Lever 186
Lever ſpiſer 186
Lewende 199
Lever deraf 49
Lever vel 78
Leverer en noget til en anden 128
Leverer tilbage 206
Lewned, bliver tilovers 69
Lewninger 11. 69. 173
Lidt, gandſke lidet 45. 174
Lidet ſund 36
Lide Rum 128
Liden, lidt 96. 97. 107
Liden af Vert 2
Liden Blære 25
Liden Stund 45. 74. 83
Lider vel 12
Lider, fordrager 90
Lider af en anden 15
Lider ikke 90. 142
Lider Nød 196
Lider Nød paa Mad 5. 30. 72. 146.
Lidelſe 15
Lider ont 111. 190
Liſbaand 79. 185
Liſlig 132
Lieger 7. 46
Ligger bag et Skiul
Ligger hos 97
Ligger nedgrunds 146
Ligger paa 123
Ligger paa Vg 55
Ligger paa Fald 111
Ligger paa Fiſke-Kam 55
Ligger paa Knæ 166
Ligger paa Lunr bag et Skiul 182.
Ligger ſkiev, ulige 127
Ligger Vagt efter Hvalfiſke 140
Ligger ved Siden 194
Ligger overſt i Vandet 133
Lige, ret 116
Lige gode 116
Ligemed 121
Lige ſor 121
Lige got 121
Lige meget 121
Lige ſtor 83. 121
Ligeſom 173
Lige tilpas 116
Liguer 20. 99
Liguer aldeles 20
Liguer to Ting ſammen 20
Ligneſe 20
Lille Finger 48
Lille Kone 48. 135. 139
Lim 123
Limer ſammen 123
Lind, ſlap 70
Lindrer 103. 127
Lindring 127
Linie 6. 129. 152
Linie til Hvalfiſke 9
Lod, Vegt 138
Lodder 13. 108
Loftet 61
Logrer med Rumpen 203
Lom, en Sorfugl 70
Lommen ſtriger 70
Lomme, Taſke 73
Loppe 149

Loppe-urt 94
Losser 129
Lue staae ubi 37
Luer 37
Luen i Haanden 55
Lusten 135.168
Luft den store 168
Lugt 187
Lugter 96.117
Lugter af Reve 173
Lugter ilde 187
Lugter vel, behageligt 187
Lukker Øynene 168
Lukker Øynene op 196
Lumpen Krabat 166
Lund Slebe-sted 194
Luns 93
Luse-Kam 93
Luus-Fanger 93
Luus kommer af sig 93
Luse-Urt 197
Luvart, Luvsiden 18
Lybe, Skavank 100
Lyder huult 64
Lydig 47
Lykkelig 150
Lyner 46
Lyng 144
Lyt, stinnende 72
Lyser 123
Lyseslage 192
Lyst, Attraa 150
Lyst har til 37. 59. 62. 157
Lyst at drikke 47
Lyst-huus 132
Lystig 90. 173. 178
Lyst-Sted 132
Lyver 38. 163
Lyver for 163
Lyver paa 163
Løber 7. 142
Løber brolende til 173
Løber bort af Forlydelse 80
Løber efter Hover 133
Løber efter Sæd-paa Isen 141
Løber igiennem 98
Løber omkring 72
Løber oven paa Valgerne 73
Løber over 176
Løber om Kap 7
Løber paa 7
Løber paa Skiær 172
Løber sammen 91
Løber ud 16. 98
Løfter 89
Løfter op 64
Løfter paa Varerne 89
Løftet 89
Løgn 168
Løgner 38. 168
Løkke, Malle 141
Løser 45. 73
Løselig 148
Løv, Blade 150

M.

Maade paa deune 49
Maage 111. 116
Maager fanger 52. 116. 196
Maal 29. 204
Maal, saa vidt som en Ting rekker 81
Maalløs 69
Maaler, Aver 139
Maalere 139
Maalet, som man læser til 119. 120.
Maanen 15. 72
Maaned skinner 15
Maanen vorer 42
Mad 4. 101. 118. 159. 177. 178
Mad laver til 118
Maden er anrettet 129
Maden som hænger i en Felde 118
Madsk 94

Mad-pose 177
Mad tager meer ig 177
Mage 38
Mage, min ille 4
Magnet 59
Magt, Styrke 131
Maler 2.56.61
Malere 256
Målet 2
Maining 2
Malke 141
Mand 206
Mand mister 206
Mandfrabere 48. 49. 188
Mand og Kone 10. 133
Mandsmoder 163
Mand, som ingen Fingrer har paa Fødsen 87
Mandens og Qvindens Forældre 131. 133
Mands-person 14
Mands-lem 205
Maneer 59
Mange 11. 68
Mange bliver 11
Mangfoldig 11. 68
Mangfoldige overmaade 68
Mange har faaet 68
Mange Aar siden 19
Marsilie 85
Mark jeva 116
Marmor 137
Marsvin 130
Marv 143. 175
Marv i Horn 186
Marv spiser 144
Mask 115
Mastasse 156
Mave 33. 125
Mave har ffor 111
Mavn som Moder er nøi 5
Maver 164. 166
Mayer bliver 196
Mave-Draaber 111
Male 29
Male har got 29
Maugde 35
Marke, Tegn 81. 122
Mat 69. 149
Matter hastig 149
Mettelig 69
Med dit allerforste 50
Med dem 138
Medfødt Plet 134
Med ham 139
Med-hustru 34. 146
Med-hustru vil have 147
Medicament 58. 183
Medicament for den som kal fode 37
Med-liden 112
Med-Menniske 48
Medtaget 120
Mener 53. 155
Mere 10. 56
Mere har ikke 148
Meget 7
Meget det er 4
Meget grundt 36
Mejer, slaaer Hoe 87
Mejere, Hoslmand 87
Melodie, Tone 76
Men hvorledes 67
Menniske 48. 180
Menniske som er ihielslaget 148
Menniske-Hud 196
Merker, paa sine meeder 81
Merker, seer paa 200
Messing 65
Meteorom 46
Midt over 79
Midt paa 79
Middag 79
Middel 39
Middelste 8. 79
Middelmaadig 8

Draaber 111
29
har got 29
de 35
, Tegn 81.122
69.139
er haſtig 149
elig 69
ri allerforſte 50
em 138
dt Pict 134
ham 139
huſtru 144.146
huſtru vil have 147
ament 58.185
ament for den ſom ſkal
de 37
liden 112
Menniſke 48
taget 120
er 53.155
e 10.56
e her ikke 148
et 7
et det er 4
et grunde 36
er, ſlaaer Hoe 87
ere, Hoſtmand 87
die, Tone 76
huerledes 67
niſte 48.180
niſte ſom er ihieſlaget 148
niſte-Hud 196
ker, paa ſine meſter 81
rker, ſeer paa 100
ſing 65
coron 46
it over 79
t paa 79
dag 79
del 39
delige 8.79
delmodig 8
Mid-

Moder 136
Min egen 114
Mindre bliver 107
Miracker 205
Miſſionarius 26
Miſt, miſter 71.178
Miſter Aanden 7
Miſt ſin Forſtand 145
Miſte vil ikke 31
Miſter ſine Børn 89.113
Miſtænker 143
Miſtroſter 10
Miſundelig 14.150.170
Miſunder 14
Modet 11.19.138.153
Moderen 35
Mod haver paa 1[illegible]
Modſtridig 136.145
Modvillig 47
Modvind 18
Monſtrum 194
Moos at brande i Lamper 103
Morbroder 12
Morfader 21
Morgen 6
Morgen og Aften 24
Morgenſtiernen
Morket 21
Moſcovitiſke Glas 73
Moſier 2
Muggen 139
Muld 51
Mulen 139
Mumler over andre 21.71
Mund 66.168
Munden burr iſſun 137
Mund en ſiem 66
Mundkaad 8.136
Mund, ſom taler ſpe 66
Mundſtørk 66.136
Mundvig 30
Murret 136.195
Muſſel 196
Muſſinger ſamler 196
Murmeſter 104
Muurſtre 104
Muus, Rotte 184
Myg 50
Mygt 79.90
Moder at man ſkal ikke kom-
me ud 142
Moder hinanden 121
Mog 12
Mol 139
Molle 72
Mork 53
Morkes 179
Morket 179
Morket gaaer ud 179
Mork rod 59

N.

Naade 159
Naadelig 159
Naadeſtoel 159
Naale-Huus 106
Naaer een paa Veyen 14
Naaer ikke 47.48
Naaer, rekker 192.194
Naaer ſaa vitt 81
Naar? 60.64
Naar vil du giøre det? 60
Nær beſlegtet 67
Nær kommer 30.66
Nærmer 66
Nærmer ſig 57.146
Nærmeſte 190
Nærværende 118
Næs, Odde 131
Næſe 85
Næſeborer 85
Næſe-dug 60
Næſen bloder 85
Næſen ſnyder 60
Næſevits 9.48

Reſt, nærmeſt 190
Reſte 150
Regel, Seem 82
Regler, ſnigrer ſaa 82
Regler til 82
Regler ſlaaer i 82
Rakke 193
Rar 110
Rarrer 110
Rarven paa et Skiud 28
Rat 203
Rattevagt 149
Ratpotte 91
Ratrugle 140
Ravle 61
Ravle-Strøm 107
Ravn 23
Ravn har ſommer 4
Reb 168
Red ad 13. 65
Reden for 21.
Reden for Landet 21.158
Reden fra 65
Reden om 21
Rederſt 10. 21
Redlader 128
Redſender een med Linie 128
Redſlagen bliver 3.65.66
Regel 95
Reger 31. 109
Render ikke at bruge 34
Rettet i et Dyr 82
Revner 180
Revner op 180
Rev 111
Ri 93
Ridding, Gaierr 188
Ri ere de 93
Riſe 130
Rord 24
Rord de der 1.13
Rord efter 24
Rord hen reyſer 24
Rorden 196.179
Rorden fra 24
Rorden-Vind 24
Rorlending 84
Rord-lyſ 17
Rord-Oſt 177
Rord-Oſt blæſer af 177
Ru 103
Ru da 180
Ru du 56
Ru forſt 3
Ru kommer hand igien 23
Ru ſkal man høre 20
Ru ſtrax 103
Rye 135. 157
Ryefod Barn 16
Ryegift Mand 133
Ryegift Qvinde 228
Ryegifte Folk 71
Rylig erhverver 157
Rylig ſød 16
Ryrer 180
Ryſer 177
Rygierig 9
Røder 33
Rød lider 5
Røgel 105
Røgen 105.178
Røler 199

S.

Occuperet 9. 197
Odde, Næs 131
Offer, Gave 193
Officeer paa et Krigs-Skib 164
Oldemoder 128
Ombinder 128
Ombunden 128
Om Dagen 72
Omſvinger 30
Om fire eller fer Dage herefter 30

Om-

D.

n 196. 179
n fra 24
n. Wind 24
nding 24
lyd 17
Oſt 177
Oſt blæſer af 177
103
180
56
rſt 5
immer hand igiem 23
al man høre 20
raz 103
135. 157
od Barn 16
iſt Mand 133
iſt Qvinde 228
iſte Folk 71
erhverver 157
ſød 16
180
177
ierig 9
33
lider 5
105
195. 178
199

D.

iperet 9. 197
e, Næs 131
r, Gave 193
eer paa et Krigs-Skib 164
emoder 128
inder 128
bunden 128
Dagen 72
ſøvner 30
ſtre eller ſex Dage herefter 90
Omg

Omgaaet voerligen med 107
Omgiengelig 39
Om Høſten 138
Om nogen Tiid herefter 37
Omqvæden i de Grönlandſke Sange 34
Omringer 41
Omſider 78
Omſonſt 43
Omvendt 110
Ond 49. 53. 62. 77. 119
Ond Betaler 8
Onde et vis Slags 68
Ondſkab 62
Ond Skik 39
Ont 15. 148
Ont for Bryſtet 32
Ont giør 144
Ont har i Halſen 188
Ont i Fødderne 129
Ont i Hovedet 64
Ont i Lenderne 79
Ont i Maven 10. III. 125
Ont over Haandledet 61
Ont Veyr 90. 96. 148
Opad 149
Opblæſer 176
Opblæſt 154. 176
Opfaren 64
Ophævet 154. 187
Ophævet i Anſigter 85
Opholder ſig ved Havſiden 88
Opholdes 49
Opholds-Veyr
Oprirrer 128
Opkaſt 141
Opidſer 175. 176
Opluft 175
Opluftet 105
Opluft 105
Opløſt 64
Opløſter 64
Opløſer 75. 152
Opmuntrer 14
Oprejſt 115
Oprejſt Tegn 48
Oprøret, ſættes i Allarm 149
Opſat 92
Opſlugt 33
Opſpender 132
Opſpendt Bue 75
Opſtanden 98. 99
Opſtandere 28. 115
Opſvollen 159. 187
Optrakt 11
Optoer 25. 27
Opvartning vil gierne have 180
Opvækkes af Sovne 194
Opvoxen i Haſt 135
Ord 136
Ord hoarde 24
Ord ſetter i Lave 40
Ord tager tilbage 206
Ordriig 136
Orgelverk 69
Orions Belte 167
Orm 94
Oſt 44
Oven fra 92. 144. 149
Oven over 92
Oven paa 56
Oven til 181
Overdyne 77
Overfaldes af ſlem Veyr
Overflodig 35
Overgaaer af Vandet 198
Overaiven 148
Overhvidet 148
Overkiole 61
Overkiortel ſom hør Qvinder til 33
Overlaben 60
Overmorgen 6
Overſtryger 65
Overtaler 161
Overtaler een at ſove Luſt 59

Overtræk paa Vegge 9
Overtrokken 28. 61
Overvinde kand ikke 19
Overvinder 5
Overvinter 137. 138
Ovn 88
Ore 139
Ore, Reen 146

P.

Paa ernaang 22
Paaholden 31. 188
Paakommer Storm 15
Paaminder 28
Paaſtaaende 84
Paaſyn 181
Paddebatter 155
Pan, net 150
Pande 72
Pande-pude 72
Pandekage 101
Pantzer 139
Papa 1
Par Folk 165
Part af Sieden 179
Part deraf 38
Paſſer 294
Paſſer got 41. 114. 190
Paſſer paa 9
Paſſer til 107. 114. 117
Patte 11. 108
Pattebarn 108
Patter, Bryſter 56
Pat Lille! 11
Peber 70
Pegefinger 285
Peger paa 140
Peger paa med Fingeren 185
Peis 28. 33. 68. 88. 118
Pen 2
Penge 15
Penſel 2
Pergament 203
Perle 160
Perſe-Jern 113
Peruque 126
Pibe 69
Piber 69
Pidſt 50
Pidſt, bruger got 50
Pidſter 50
Piae-Barn 130
Pikker at ſtikke Fiſk med 60
Pil, kaſte Pil 60
Pile-Jern 162
Pille, Pilar 175
Piller Tænderne 91. 95
Pimpeſteen 12
Pind at lave Ilden til rette med 177
Pinde ſmaae til Stremſel for Dyr 48
Pis 91
Piſſe-Ballie 91
Piſſe kand ikke 112. 119
Piſſer 91
Piſſer paa 91
Piſſer tit 112
Pladdrer 78
Plager 15
Plaſter 102. 103. 105. 153
Plet 108
Plettet 108
Pleyer ſaa at giøre 39
Pliret med Øynene 203
Plov-jern 77
Plukker af 29. 106. 135
Plyndrer 195
Podagra 24
Polerer, giør glat 102
Pompe 43
Pomper Vand 43
Porcelain 104
Portner 105
Poſe 153
Potteſmager 104
Præ-

160
Jern 113
ue 126
69
69
50
, bruger got 50
er 50
Barn 130
r at stikke Fisk med 60
kaste Pil 60
Jern 162
Pilar 175
r Tænderne 91.95
esteen 12
at lave Ilden til rette med 177
e smaae til Skremsel for 48
yr 91
Ballie 91
r land ikke 112. 119
er 91
er paa 91
er til 112
ddrer 78
ger 15
ker 102. 103. 105. 153
t 108
ttet 108
per saa at giøre 39
ret med Hynene 203
v-jern 77
kker af 29. 106. 135
ndrer 195
lagra 24
erer, giør glat 102
mpe 43
mper Vand 43
rcelain 104
rtner 105
se 152
ttemager 104

Prædiker 153
Prægtig 85
Præst 146
Prop 120
Prophet en falsk 12
Proviant 146. 177
" Huus 90
" Huus bygger 90
" Huus gaaer ind udi 90
Proviants-Forvalter 90
Prunker 20
Prygel 201
Prygler 201
Puder 70
Pudenda 45. 205. 206
Puisen slaaer 185
Purgatis 186
Puster 176
Pygmæer 48
Pynter 20
Pølse 46

Q.

Qvæler 29. 50. 84
Qværn 21
Qvalt 29. 50. 84. 194
Qvanne 51. 97
Qvinde 19. 93
Qvinde-Hette 125
Qvinde-Kier 19
Qvinder som Haaret er afskaaret 87
Qvinde som har Barn 113
Qvinder tvende som har een Mand 25

R.

Raaber 186. 190
Raaber een til sig 60
Raaber forægtelig 23. 34
Raaber paa 190
Raad 30
Raad-Huus 203
Raaben 20. 25. 107
Raadner 20
Raadt er 4
Raae, Hun-dyr 93
Raae paa et Skib 165
Ræber 127
Rage-knib 200
Ramme at spile Skind i 47
Rar, prægtig 85
Rasp 1. 77
Rav, Bernsteen 59
Ravgal 155
Ravn 78. 191
Ravnunger 191
Redder 14
Redelam 39
Reder sit Haar 39
Redskab at sode sig med 156
Reb, Tov 129
Reen 32
Reensardig 33. 34. 151
Reensdyr 93. 191. 196
Reensdyr Kalv 131
Reenskind som er udspilet 53
Reent alderes 126
Reglingen af et Tørv 92
Regn 78. 109. 168
Regnbue 83. 125
Regnemester 88
Regner 78. 109. 130. 168
Regn er udi 168
Regn-kiole 168
Rekker saa langt 81
Rekker sig efter 52
Rekker til Maden 140
Rem 6. 115. 141
Rem af Bugen 111
Remmer mellem Oxstanderne 134
Remsnider 83
Remsnider-knib 150
Render 142

Mynter 31.50.164
Met, lige 116
Metter an 129
Metter, giør lige 116
Mey 59.60.152.184
Mevehuler 172
Mevelugt 175
Meyeſærdig 26
Meyſer bort 26.89
Meyſer før i Weyen 171
Meyſer igiennem 6
Meyſer med Fruentimmer 10
Meyſer op 92. 98.115
Meyſer ſig op af Sæde 130
Meyſer Telt op 193
Mibbren 191
Mibel og Krat 174
Mible 188
Mibler 54.188
Mig 156. 157
Mimfroſt i et Huus 41.60.64
Minder 91
Minder af en Vyld 159
Minget 71
Ming om et Staſt 71
Ming om Hetten paa en Peids 42
Ming om Maanen 42
Ming paa en Kajak 142
Ming ſetter paa 71
Miſp 185
Miſt 28.46
Mver 79. 145
Mver af Hænderne 18.160
Mver bort 57
Mver i Styffer 8
Mver Muld op 18
Mver ud 168
Mv i en Klippe 94
Mvier 1. 36
Mves, ſlages 145
Mver 6. 13. 29.57.145.184
Mverſtarl 13
Mognfald 123
Myſteſkt 179
Mæd 173
Møſer 125.205
Rolmarin 51.57.137
Møvoxdig 125. 205
Rotte 183
Rum 22, 41.44
Rumpe 133
Rumpen ſetter i Meyret 41
Rund 13.197
Rund Huk 126
Rundtalende 136
Ruſker 29.135
Ruſt 102
Ruſter 102
Ryg 71. 76. 79. 93. 95. 97
Rygaas 98
Rygen paa en Stol 27
Ryſter 131
Ryſter op af Jorden 135
Ryſter til ſig 134
Rynker giør paa 185
Rynker paa Skor og Stoele 185
Rype 5
Ryſter 139. 163
Ryſter af 84
Ryſter med Hovedet 38
Rød 26
Rødſkt 176
Rød igiennemſigtig Steen 26
Røg 94.95
Røgelſe 187
Røgelſe-Kar 187
Røger 53
Røger Tobak 158
Rør 175
Rører ved 7
Rørlig 26
Røſt 127
Røſter 26
Røſter af 26
Røv, Rumpe. 52.133

S.

E.

Een, ſaaledes 106. 177. 180. 181.
Eenert 167
Eenr 83
Eene 60
Eenemand 167
Eene, Steel 45
Eenuene 39
Eet, Poſe 153
Eelhund 21.22.70.118.141. 183.
Eelhunde fanger 63
Eelhunde-Fiok 11
Eelhunde-Line 9
Eelhunde-Mave ſolde med Tran 57
Eelhunde, ſieder efter ſig 61
Eerbeies 5.46
Eeſt 292
Eeſtmodig 187
Eelt 179
Eelter 179
Eelue 182
Eevndig 169
Eevner 86.98
Eevner Hode 169
Eier 74
Eiampion 155
Eie 17
Eie den 5
Eie der 3
Eie engang 14.177
Eie kand iſſe med Eelen 45
Eeeler til Hunde 16
Eeeler tager af ꝛc. 105
Eeendegiet 196
Eeendrengtig 82
Eeener 131
Eeener paa en Vne 97
Eeenſærdig 193
Eeer 181.182
Eeer een i Anſigtet 84
Eeer efter 97.76
Eeer fra 9
Eeer hid og hid 94
Eeer igiennem Fingre 52
Eeer igiennem Vindued 51
Eeer ind ad 55
Eeer i Veyret 19
Eeer med Fornoyelſe 181
Eeer ned igiennem Iſen 55
Eeer noye efter 9
Eeer op 19.196
Eeer paa 52.106
Eeer ſig om 107.109
Eeer ſig tilbage 80.89.177
Eeer ſtrut, til Siden 37
Eeer Spogelſer 10
Eeer ſuurt 80
Eeer ud af Doren 55
Eeer ud efter nogen 55
Eeer vel 282
Eeer vel ud 10
Eees iſſe mere 37
Eee til vil iſſe 193
Eegel, Eiere-Rute 87
Eet 153
Eelaer 21
Eelſkab giør 4
Emen virile 108
Endebud 26
Ender med 143
Ender ved en anden 120
Ending 145
Eeng 38
Enge-Kamerat 170
Engeliggende 128
Engſt gaaer tilig til 46
Enter ned 80
Service 9
Etter bag ved ſig 191
Etter fra ſig 42
Etter Garn ud 69. 130
Etter imellem 78

Setter Mad frem 23
Setter Maven frem 125
Setter Maven ud 61
Setter noget for Døren 142
Setter nye Snert udi en Pibe 175
Setter op 92
Setter Prop i 169
Setter sig ned 45.109
Setter sig ned i et fremmed Land 134
Setter sig paa 36.203
Setter til rette 17.41
Setter tvert for 165
Setter ud paa Vandet 170
Setter under 120
Setter ved Siden 165
Settes i Allarm 149
Seyl 187
Seyl setter til 187
Seyl som ere losſede 131
Seyl tager fra 30.187
Seyler 155.186
Seyler for Vinden 138.186
Seyler ved Vinden 165
Sex 17
Sexten 17
Siel 179
Sielen miſter 179
Siddende 45.109
Sidder 51
Sidder betuttet med en Gave 146
Sidder hiemme 21.159
Sidder med Haand under Kind 140
Sidder og kurer 93
Sidder paa Iisen for at fange Sælhunde 129.130
Sidder v. ligger trangt 128
Sidder tvert 165
Side 9.165
Side paa deune 192
Side paa hin 8
Siden, om en Fiund 14.23.184
Siden ſidſtleden 42
Sidſt 78
Sidſte 96.117
Sielden 8
Siger 75.135.178
Siger en andens Ord efter 52
Siger hvad man vil have 180
Siger ja 2.12.16.27
Siger jeg kand ikke nyde 88
Siger ney 109.118
Siger noget efter Ordre 137
Siger til een 136
Siger til efter Luſte 7
Sig ſelv 45
Sigter 51
Sikker, tryg giør 183
Sild ſmaae 13.108
Sirup 192
Sinnger 23.55.110
Sinnger ilde 29
Sinnger i med 38
Sinnger nemlig 2. med hinanden 55
Sinnger om een 55
Sinnger uden fra om dem ſom ſidder inde 169
Sinnger Viſer ſiddende 46
Sinnker 29
Sinnker ned 33
Skaal, Fad 153
Skab 83
Skabbet 83
Skaber 157
Skabes 157
Skade 78.137
Skade giør 6
Skadelig 166.167
Skaffer Mad 125
Skaft 29.76
Skaft ſetter paa en Ille 76
Skagler til en Skade 89.152
Skallen paa et Eg 61

om engstund 14. 25. 184
Hofsteden 42
78
86. 117
8
75. 135. 178
en andens Ord efter 52
hvad man vil have 180
ja 2. 12. 16. 27
jeg kand ikke nøde 88
mey 109. 118
noget efter Ordre 137
til een 136
til efter Lyste 7
lv 45
51
, tryg giør 183
maae 23. 108
192
ger 23. 55. 110
ger ilde 29
ger i med 38
ger nemlig 2. med hin-
den 55
ger om een 55
ger uden fra om dem som
der inde 169
ger Viser siddende 46
ker 89
ker med 82
l, Vad 183
83
bret 83
ret 157
des 157
de 78. 157
de giør 6
delig 166. 167
ffer Mad 124
t 29. 76
ft setter paa en Ulo 76
gler til en Glade 89. 152
len paa et Vg 61

Skam-

Skamfuld 142
Skammel 119. 120. 192
Skammelig 65
Skammer sig 65. 142
Skammes 37
Skarn 12. 49. 108. 125
Skarnagere 108. 164
Skarnbasse 108
Skarn kand ikke lide 1
Skarn, tager af 90
Skarp 28
Skarpsende 182
Skarv 136
Skavank, Lyde 200
Skaver Skind 67
Skee 20. 59. 62. 144
Skiel 179. 185
Skier 36. 69
Skiære med Tænderne 95
Skiærer af 85. 81. 87
Skiærer Barder ud 172
Skiærer Been med en Kaas 77
Skiærer Buugskindet fra 154
Skiærer Fiskebeen 83
Skiærer Haaret af 87
Skiærer i 188
Skiærer i smaae Strimler 83
Skiærer i Stykker 25
Skiærer i Øynene 45
Skiærer Skind 150
Skiærer Tænder 188
Skiærer til 150
Skiærgs kand udi 81
Skib 164. 199
Skibs-blok 121
Skiden 50. 134. 173
Skiden er bleven 49. 108
Skidere 12
Skidnagt 12
Skidner 49. 108
Skidvurren 33. 34. 151
Skieg 200
Skielden 136
Skielder paa 71. 135. 136
Skieler med Øynene 119
Skielfisk 124
Skiel holde 43
Skiel paa Fisk 87. 198
Skielver 139. 163
Skielvoget 189
Skiemter 146
Skienker 92
Skiepper ind i 61
Skier 105. 172
Skierper 89
Skier-slibe 120
Skiev 129. 165
Skiev bliver 129
Skievmundet 30
Skiftes til at giøre 11
Skift 6. 28
Skik haver 39
Skik haver skem 39. 66
Skikkelig 53. 156. 163
Skilderie 20
Skiller ad 25. 45. 46. 166
Skiller sig ved sin Hustru 25
Skillerummet i en Kamp 128
Skildmisse-Vreo 92
Skilt ad 168
Skilt, vil være med noget 9. 57. 157.
Skind 11. 29. 138. 208
Skindhatte 39
Skind trækker af 11
Skind trækker over 19
Skinnebenet 45. 93
Skinnende 45. 73
Skinner ikke klar 20
Skiorte 15
Skiul 105. 138. 177. 187
Skiul trækker for 179
Skiuler sig 52. 179
Skiuler sine Hæle 7
Skiuler sit Ansigt 98
Skiødene til et Segl 104

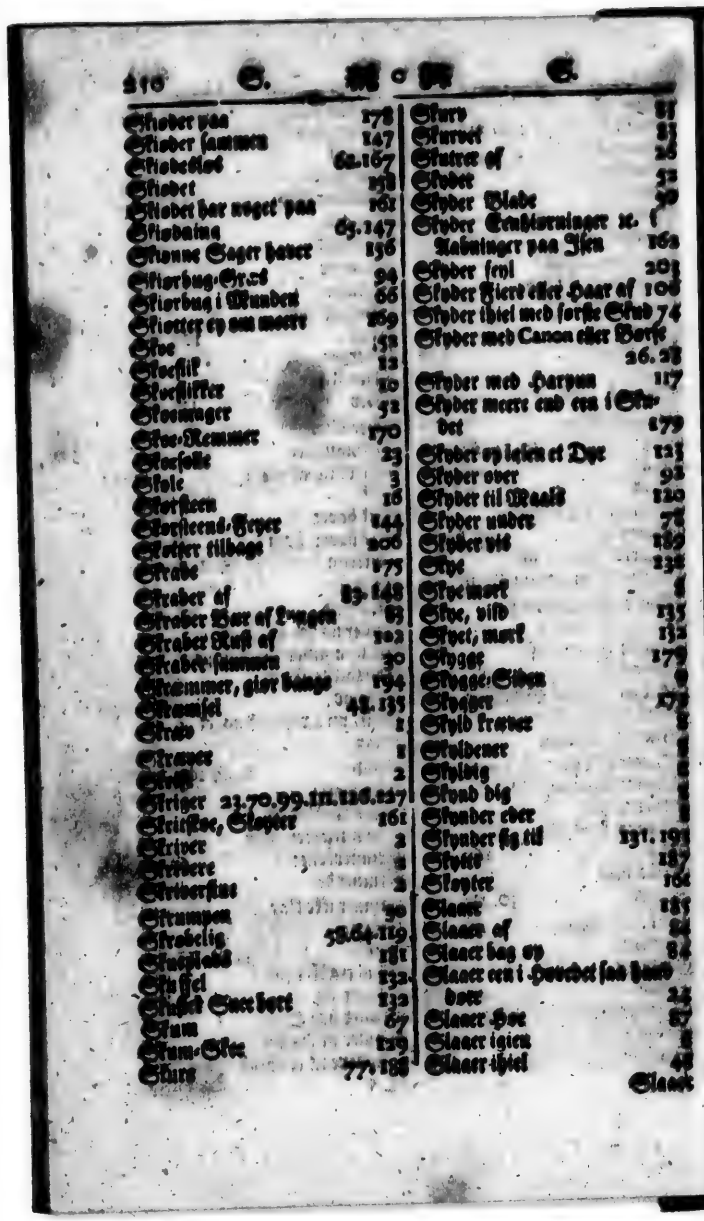

Sfiøder paa 178
Sfiøder sammen 147
Sfiødestiøt 62.167
Sfiødet 158
Sfiødet her noget paa 161
Sfiødning 63.147
Sfionne Soger haver 136
Sfiorbug-Sr.ct 94
Sfiorbug i Munden 66
Sfiotter ey om meere 159
Sfoe 52
Sfoestik 12
Sfoestikker 10
Sfoemager 52
Sfoe-Remmer 170
Sfoesolle 23
Sfole 3
Sforsteen 16
Sforsteens-Fyer 144
Sfotter tilbage 200
Sfrabe 175
Sfraber af 83.148
Sfraber Bar af Lungen 83
Sfraber Rust af 102
Sfraber sammen 30
Sframmer, gior bange 194
Sframsel 48.135
Sfreb 1
Sfrever 1
Sfrift 2
Sfriger 22.70.99.111.126.127
Sfrifftoe, Slegter 161
Sfriver 2
Sfrivere 2
Sfriverstue 2
Sfrumpen 30
Sfrobelig 58.64.119
Sfuepladz 151
Sfuffel 132
Sfuglet Saet bort 132
Sfum 67
Sfum-Sfe 129
Sfure 77.188
Sfure 83
Sfurvet 83
Sfutter af 26
Sfyder 52
Sfyder Blade 59
Sfyder Tenstruinger x. 5
Rabninger paa Jsen 162
Sfyder feul 203
Sfyder Fiere eller Haar af 108
Sfyder thiel med forste Stud 74
Sfyder med Canon eller Borre 26.28
Sfyder med Harpun 117
Sfyder meere end een i Sfu-det 179
Sfyder op igien et Dye 123
Sfyder over 92
Sfyder til Maalz 120
Sfyder under 78
Sfyder vid 189
Sfye 238
Sfye imork 6
Sfye, vild 135
Sfyet, mork 132
Slygge 179
Slygge-Sden 9
Slygter 178
Slyld frever 8
Slyldener 8
Slyldig 8
Slynd dig 8
Slynder eder 8
Slynder sig til 131. 193
Slyttil 187
Sloytter 166
Slaaer 185
Slaaer af 84
Slaaer beg op 84
Slaaer een i Hovedet saa hand dør 23
Slaaer Hoe 87
Slaaer igien 8
Slaaer thiel 48

Glaaer Ild 46
Glaaer i Stykker 21
Glaaer over neml. Sten 69
Glaaer paa Munden 31.52
Glaaer paa Skuldrene 185
Glaaer paa Tromme 83
Glaaer sig 6
Glaaer sin Kone 144
Glaaer Steen ned 112
Glaaer Vand paa 91
Gladderhank 78
Glæber efter sig 202
Glæber paa Siden 61
Glæde 63. 76. 172
Glæde med Fall paa 76
Glæde-Mejer 63
Glaged, rives 145
Glagter knive 3
Glange 95
Glap, lind 70
Gleet 30
Glem 49. 90. 116. 119. 134
Glem at handle med 130
Glemmere 123
Glemmeſt 44
Glemt er for ham 134
Glenger fra ſig 122
Glet-glat 90
Gletter, gier glat 102
Gletter-Haarene paa et Glind 100
Gletter ud 148
Glev 59
Gliber 110
Gliber got 110
Glibe-ſtorn 110
Glider af 82
Glider i et Nadſel 107
Glider op 12
Glider i Stykker kand ſkee 128
Gliffer 10
Gliffer Talerkener 50
Glingrer frem og tilbage 195
Glipper af Hænderne 160
Glipper løs 152
Glot 35
Glubbert 5
Glud 130
Gludder-vueren 34. 151
Gluffer ud 63
Gluft 63
Glummer 170
Glupper løs 142. 160
Glurv 151. 166. 167. 185. 192
Glutninger 117
Glynge 17
Glynger 17
Glov 28. 84
Glov bliver eller gior 12
Gmaae Kopper-ar 54
Gmager got 102
Gmat 11. 166
Gmaſter med Munden 109
Gmed 162
Gmelder 135. 166
Gmelter 25
Gmeltet 27
Gmidde 162
Gmidder Jern 162
Gmidiggior 116
Gmigrer 103
Gmiler 94
Gmuk 49. 151. 250
Gmutzig 173
Gmyſter 151
Gmorer med Salve 152
Gmorer med Spek 141
Gnakker 135. 136
Gnakker for Børn 5
Gnakker forſtandig 200
Gnakker lyſtig 137
Gnar! 8
Gnare 75. 127
Gnaren er faſt ubi 115
Gnarer ſetter ud 115
Gnart forvente.de 40

Gnaus, Lumpen 166. 173
Snee 15. 17. 66
Snee slaaer af 186
Sneedriv 148
Sneedriv er ude i 148
Sneen er falden paa Marken 17
Sneer 17. 66. 130. 150
Snekke 172
Sneppe 162
Sneyper til 28
Snert 175
Snever 22. 44. 124. 128
Snever gior 94
Sneved, tvunden 77
Sneer sammen 77
Snor 6. 152
Snoren paa en Revfelde 76
Snorker 65
Snot 60
Snude, Tryne 168
Snue 132
Snyder sin Nose 60
Snore 26
Snore-Haand 202
Snorer sammen 202
Snovlende 83
Soed 144
Soldat 5. 173
Solegran 50
Solen 163
Solen er nær ved Nedergang 195
Solen gaaer under 179
Solen kommer frem 9
Solen skinner 163
Soelsiden 163
Soelskin dejligt 163
Soelskin sidder ude 163
Soelskive 122
Soller 10
Soller har forslitte 10
Solt 157
Sommeren forekommer lang 75
Sorg 10. 67
Sorgefuld 183
Sort 78
Sort paa Himlen over Vander 88
Sove, gaaer hen at 25
Sove-Kammer 46
Sover 25. 170
Sover, naar det sueer om Haand eller Fod 60
Spaamand 13
Spade 137
Spadserer 10. 152
Spag, tam 135
Spand, Bøtte 72
Sparer 151
Sparer sig for ikke at besudles 34
Spedalsk 155
Spedalskhed 155
Speydere 110
Spegl 179
Spek 141
Spek at fange Maager med 52
Spekbøtte 141
Spekhule i Jorden 42
Spende paa Brystet ꝛc. 68
Spender 170
Spender Bue 75
Spender for 16
Spender fra 16. 152
Spender med Foden 52
Spender sine Øine 170
Spender Trommen 83
Spidse 45. 56. 68. 175. 187
Spidsglas 177
Spiger, Som 82
Spigrer fast 82
Spile 3. 78. 145
Spiler Skind 145
Spiler ud 47
Spiller Blindebuk 160
Spiller Bold 17
Spiller Kort eller Brætspil 44
Spiller med en Slags Grønlandsk Leeg 49

Spilt 47
Spindelværv 127
Spinde-Rok 147
Spise 4
Spiser 4.66.109.125
Splint 94.98.166.175
Splittet ab 96.98.166
Sprader i Jilden 134
Spræncket, gaaer Hul paa 69
Spreder ud 167
Sprekker 93.94.98
Sprekket 93.94
Sprenger Bierge 135
Sprengt 135
Spretter hid og did 149
Springer 82.149
Springer af Buen 150
Springer er lystig 178
Springer i Vandet 26.109
Springer ned 87
Springer over med Fødderne 6
Springer tilbage 6
Spring-Pelds 22
Spring tager flere 1
Springe-Tiid 161
Spunds 170
Spundser 169
Spye 106.141
Spyer 3.106
Spyt 2.79.132
Spytte-Potte 79
Spytter paa 79.132.140
Spøgelse 10.31.47.189
Spøger 110
Spørger 16.81
Spørger efter 16.172
Spøyte 63
Staaer i Lyset 179
Staaer op af Sengen 98
Staaer op at spøge Viser 40
Staaer oprakt 82
Staaer paa 192
Staaer stille 202
Staaer, torrendes 81
Staaer vel an 41
Stad 35
Stadtzer 20
Stadtz-Kiole 20
Stam 51
Stamme 113
Stammer 51
Stang 29.189
Stang at stikke Sælhunde med 55
Stanger 16
Stank 187
Stav 2
Sted 46.183
Sted at forvare paa 42
Sted at staae paa 82
Sted paa det 139
Stemme 29
Steen 103.196
Steen arbeyder udi 196
Steen at banke Spek paa 72
Steen at bereede med 32.184
Steenbid 14.20
Steen, blaae 13
Steen-Dolp 97
Steen Fiar 93
Steen-Gierde 160
Steen-Hob 82.190
Steen-hugger 196
Steen i Bær 162
Steen som man kaster med 108
Stege-Pande 176
Steger, syder 176
Stempel 155
Stenget 29
Stenk 167
Stenker over 204
Stenker paa 166.167
Stærk 21.90.97.119.128.147.151.
Stærk ikke 58
Stevner lige paa 189
Stepl 44
Stepthed 94
Stepl Klippe 44

Stie-

Stuelier 12.185
Stiboyle 192
Stierne 131
Stierneskud 11
Stiert 142.144. 161
Stiertet 161
Stisdatter 143
Stiffader 11. 22
Stifmoder 11.19
Stisson 32
Stige, Trappe 98
Stiger i en Baad 36
Stiger ned 6
Stiger vp 97
Stiger op af Maven 56
Stikke, til Lampen 177
Stikker 68
Stikker en anden ud 78
Stikker Haanden ind 73
Stikker Hul paa 155
Stikker i 73.102
Stikker til Reeniagt 48
Stikker under 78
Stille 39. 58. 127. 141. 187
Stiller en Felde vp 76
Stiller sig efter Dyr 154
Stiller sig sagtelig 57
Stiller tilfreds 43. 197
Sting-syge 68
Stirrer 119
Stirrer paa 138
Stivelse 3
Stiver 2. 78. 101. 175
Stok 2. 194
Stokken paa en Harpun 200
Stokfisk 130. 161
Stol 45. 51. 54
Stolmager 51
Stolpe 175
Stolt 99
Stopper til 108
Stoppet ind 102
Stor 13. 43. 44. 124. 174
Storm 15
Stormer 120. 173
Storm paakommer 15
Stor-plettet v. Spraglet 108
Storpraler 99. 136. 205
Straaler 133
Strammer 131. 175
Strander 171
Stræ 31. 58
Stræber 33. 45. 156
Stræger som er fyed i Anlegget 177
Strækker ikke til 11
Strækker sig af Hede 164
Strækker ud 184
Strider imod 5. 173
Stridsmand 5. 173
Strube 188. 190
Strumtjager 106
Stryger af 9
Strøm 161
Strømmen bliver god, er med 161
Strømper 9
Strøer ud 167
Studerer 40
Stukken af en Flis 175
Stump 28
Stumprumpet Hund 143
Stund en liden 45. 184
Styg 90. 151
Stykke 80
Stykke setter ud 38
Styraare 13
Styre 6
Styrer 6
Styrke 231
Styrmand 199
Stsb 31
Stsder 16
Stsder an paa Stier 36
Stsder bag over 139
Stsder ern ud 159

Stoder fra ſig 3
Stode: Jord op 189
Stoder ſig over en andens Tale 108
Stoder ſig paa 85
Stoder til Side 3
Stoder ud af Uforſigtighed 62
Storkner 51
Stotte 115
Stov 155
Stover 155
Stovle trekker af 62
Stovle trekker paa 62
Stovler 62
Stovler af Biorne-Skind 62
Stovler ſom ere halve 62
Stovler ſtrekker ud 62
Stovleſtrekker 62
Sudet vil ikke have 38
Suer, patter 108
Sukker 192
Sukker i Graad 103
Sukker over 15
Sulte 191
Sulten 5.146.191
Sund Revier 36
Sund, friſk 147
Sundgiøe 58
Suppe 59
Suur, Vdeke 167
Suurmule 16
Suur ſeer ud 15
Sufen 71
Suſer 71
Svag 51.119
Svantz paa en Hund 87
Svar, tung 138
Svarer 8.160
Svarer intet 126
Svartbag 116
Svatzig 136.137
Sved 3.88
Svederdrik 88
Sveder 3.88
Svelger 32
Svelget i Halſen
Spemmer 45.
Sverd
Sverdfeger
Sverdfiſk 19.195
Sver paa Hualſtken 99
Sverter 144
Sver er over 1.21.92.131
Sviende 58.144.158
Svier 58.70.144
Svigerfader 163
Svigermoder 163
Svimlende 24.196
Svin 192
Svinger ſig paa Line
Svoger
Svogerſte
Svolken
Svovel 72
Svovel-Kis 46
Svobe 50
Svobeſkaft 180.185
Svober ind 44
Svober ſammen 95
Svobt ſammen 44
Syder 61.176
Sydoſt-Vind 170
Syer 6.60.106
Syerſte 60
Syer ilde 84
Syer loſelig ſammen 60
Syer net 84
Syer Sive 50
Syer Sole til Sive 10.23
Syer Streger i Huden 60
Synaal 106.107.138
Sye-ring 185
Syg 46-96.115-119.123.128.147.
Syge, haver den falbende 20
Sygdom 115.148

Sygdommen tager til 13
Svagſine 58
Syl 155
Sad 113
Synden 63.72.80.97
Synden fra 63. 80. 88
Synden hen 63.80
Synden, reyſer hen 63.64
Synden-Vind 80.88.127.170
Synden-Vind blæſer 127
Synes at Vinter eller Sommer er lang 75
Synes det er for lidet 175
Synes vel om 151
Syn ſaaer igien 182
Synlig 181
Syſtende 71
Syſter 9. 14. 118.132
Syſter-Barn 132. 196
Syſtre tvende 132
Syſtiernen 75
Sød 192
Soe 43
Soe-Aadſel 169
Soedinuing, huul Soe 45
Soe-driv 148
Soe-driv er ude i 148
Soe-fugl 7. 189
Soe-Kat, en Slags Fiſk 78
Soe-luus 85
Soe-mand 43
Soen gaaer hvid 73
Soen ſtaaer over 69
Soger 77. 124.156.196
Soger Dybet 7.86
Soger efter 196
Soger efter Dyr 26
Soger Eenighed 49
Soger Fode 156
Soger med Øyne 123
Soger ned, nemlig Foſtret 7
Soger Raad hos Hen 12
Soger ud, udvælger 76
Soler udi 110
Som 6. 82
Sommen gaaer op 84
Som paa Klæder 84
Som ſtaaer udi 82
Son 32.126
Sondag 173
Sonderſtaaer 21
Sonne-Kone 138
Sonne-Son 32
Sorlænding 64
Sovn 170
Sovn er fri for 30
Sovnig 192.195

T.

Taabe 122
Taage 158
Taaget 158
Taale ont kand ikke 97
Taalmodig 89
Taarer 93
Taarn 59
Taarn det runde i Kiøbenhavn 59
Taber 71. 178
Tabt 71. 86.178
Tær 52
Tæmmer 176
Tænker paa 28.53
Tag bort 3.12.26
Tag dig vare 139
Tag paa et Huus 27.92
Tager af 38.177
Tager Arbeyde fra en anden 97. 170.
Tager een efter anden 22
Tager fat paa 189
Tager fat paa og ſtaaer 149
Tager fat paa tillige 1
Tager feyl 95.197
Tager fra hverandre 47
Tage

Tager Huen af 125
Tager i Forsvar 35
Tager i med 36
Tager imod sidst 44
Tager imod noget 44
Tager ilde op 89
Tager med sig 120
Tager noget med Magt 195
Tager sig en Hustru 134
Tager sig en Ting let 33
Tager sig noget nær 33
Tager sin forstudte Kone igien 206
Tager sin Vey der igiennem 6
Tager til 1
Tager til sig 33.38
Tal 97
Takker 97
Takkelagie paa et Skib 6
Tale 136
Tale kand ikke vel 83
Tale om andre vil gierne 101
Taler 135
Taler alvorligen 206
Taler besværligen 42
Taler een til 135
Taler en andens Ord 52
Taler for at forunøye 137
Taler for een til Tornærisk 156
Taler fremmed Sprog 79
Taler grovt 71
Taler hardt til nogen 174
Taler høyt 71
Taler ilde 180
Taler i med 98
Taler i Søvne 34
Taler kiøn v. paus 71. 79
Taler lidet 136
Taler med een 135
Taler meget om 19
Taler om en letfærdig Qvinde 36
Taler om nogen 136
Taler over sig 34
Taler sagte 53. 71. 136
Taler sagte for sig selv 71
Taler store Ord 40
Taler til eens Roes 205
Taler uforstaaelig 32
Taler venligen 89
Tal 88
Tallerken 125
Tam, spag 135
Tamp 201
Tand 82
Tandpine v. har hule Tænder 175
Tandstikker 91.95
Tænder paa en Sav 82
Tænder an 28.37
Tænder sin Lampe 28
Tændt 28
Tang 26. 28. 176
Tangsprel en liden Fisk 96
Tanke 28.53
Tankefuld 53
Tanker har mange 178
Tapetzerie 9
Tarm 46. 141
Tegner 20
Tegn som er sprungt 48
Telg, Fit 193
Teller, 88
Telt 47. 193
Telt reyser op 193
Telteplads 193
Telte-stind det yderste 92
Telte-stang 65
Temal 26
Tengsel 115
Terne en Fugl 123
Terninger 44
Terpentin-Urt 137
Testiculi 51
Tet 204
Tet, som gies 56
Tøyste 166
Throne 51
Ti 93

Tid at legge sig 46
Tid Qvinders 26.186
Tiden er 114
Tiden er forbi 46
Tiener 89
Tiener vil have 192
Tier stille 29. 43. 123. 127
Tiere 51.204
Tiger-dyr 11
Tigger, bettler 191
Tiggere 77.191
Til dem 138
Til denne 104.139
Til Ende 147
Tilflugt-sted 76
Tilgivt 180
Til ham 139
Tilig gior noget 149
Tilig om Morgenen 198
Tilig opstanden 99
Tilig til Sengs 46
Tillad det! 27
Tillukker 104
Tillukt 104
Tilovers 170
Tilovers bliver 69
Til pas 45.96
Til side, paa tvert 165
Tilstuer 181
Tilsluttet 104
Tilstaaer ikke 143.146
Tilstopper 108
Tilstunder med ont 29. 30
Tilsyne 32.161
Tilteger 9
Tilmuster sig 82
Timeglas 91
Tin, Blye 5
Tiøre som har Hvalpe 161
To-tvende 104
Tobaks roger 138
Tobaks-pibe 138
To Dage efter 6
Toer 193
Toer Hænderne 193
Toer Kar 193
Toer sig i Ansigtet 32
Toer sit Hovedhaar 32
Tom 32
Tommelfinger 96
Tommel og Pegefinger tilsammen 158
Tone, Melodie 76
Toppen 69
Torden 62
Tordner 62
Torst 141. 161
Torv, Marked 72.130
Tov 6. 129. 152
Tracterer 125
Tracteres 12
Tragt 177
Trang 185
Trappe 192
Traurig 187
Træder paa 191. 192
Træder Skind reene i Suce 129
Træder Skoe eller Støvler ned om Hælene 192
Trædsk 146
Træe 78. 141
Træe et got Stykke 78
Træe som driver i Søen 187
Træe som er funden i Søen 78
Træeverk til et Tag 97
Træffer an paa 66
Træffer, er tilpas 184
Træffer med et Slags Legetøy 3
Træffer med Jernet af en Piil 163
Træffer paa 121
Træffer, strøber efter 30.31
Trækker i fine Klæder 185
Trækker Buxerne op 97
Trækker for en Glæde 76
Trækker hinanden efter Haaret 126
Trækker i sig 154
Trækker Klæder paa 15

Trækker om noget 18
Trækker op 11.
Trækker paa 22
Trækker Pelds paa 67
Trækker sit Snøre ind 11
Trækker Skind af 11
Trækker Skind over 11
Trækker til sig 11. 59. 120. 127. 164.
Trækker ud 11. 177
Trækvind 55. 56. 139. 174
Træl 89
Træller 18. 89
Trænger 3. 185
Trænger paa Naturens Vegne 13
Trænger til at lade sit Vand 91
Træt, modig 70
Trætter 5. 75
Trives kand ikke 134
Troer 140
Troeværdig, troelig 140
Trold 30. 48. 51
Troldmand 42
Troldqvinde 42
Tromme 34. 83
Tromme holder i Haanden 83
Trommeslager 83
Trommestok 52
Trommel 113
Trommen røres 83
Trøg, sikker gide 183
Trykket 113. 123. 159
Trykker efter op ad 6
Trykker paa 113
Trykker sig paa Naturens Vegne 170
Trylte Bøger 113
Tryne, Snude 168
Tryst 197
Trøstelighed 197
Tryster 197
Tuder, huler 107
Tue 151
Tumlen om 18
Tumlen i Hovedet 196
Tumler sig hurtig om i Kajak 99
Tung 18. 138
Tunge 135
Tungnemmet 152
Tungt at lide 118
Tvende som slages 145
Tver, ulydig 47. 119. 136. 145
Tver-Rem paa en Kajak 183
Tvers 165
Tvert for 165
Tvert over 8. 128
Tvertræe over Vinduet 35
Tvertræer under en Seng 23
Tvertræet i en Kajak 104
Tvertræet paa en Slæde 115
Tvetter 33. 50
Tvetterske 33. 50
Tviler 93. 127. 156
Tvillinger 104
Tvilraadig 119. 178
Tvinder, snoer 77
Tvunden 77
Tydelig 176
Tygger 178
Tygger sittet af Skind 14
Tykhaaret 190
Tykt 51. 53. 85
Tynd 160
Tynge, Vægt 138
Tyngsel 113. 148
Tyv 185
Tyvagtig 185
Tyve 201
Tøer op 25
Tøeveyer 51
Tøfler 154
Tømmer ud 44
Tømt ud 44
Tømmermand 35. 166
Tønde-Baand 172
Tønde, Ballie 115
Tønder, Trydst 17. 37
Tør ei 143. 146. 164. 168.

Tør fiſk 181
Tør ikke, bruger ſig ikke 160
Tør ikke være med 96
Tørker ind 143
Tørket Kiød 131
Tørklæde 9.11.60
Tørrer 143.146.148
Tørrer af 9.148
Tørrer Kiød 131
Tørrer ſin ꝛc. 28
Tørſter 43
Tørſter ihiel 74
Tøre 190
Tøybuus 164
Tøy ſom er ſtilt ved ſin Eyere 49

U.

U-afvidende 17
U-agtſom 167
Ubegribelig 122
Ubequem 41
Ubeſkaaren 41
Ubevægelig til Kierlighed 151
Ubevandt 147
Ublue 65
Ubad 63
Ubblodt 86
Ube 63
Uden for 16.24.169.170
Uden fra 63
Uden om 24
Uden ſaa er 88
Udfalder 53
Udforſker 81.172
Udgang 16
Udgraver 41
Udi k gaer paa 116
Udleer 35
Udrakt 14
Udrekker 53
Udreyſen, paa 171
Udſeer, udſagt 77
Udſlukker 167
Udſtilt 47
Udſpred 167
Udſpredet 167
Udſporger 81
Udſtafferer 2
Udſtrakker 53
Udſtrakt 53.184
Udſtrøer 167
Udſtødt 159
Udſogt, udvalt 77
Udtømmer 44
Udtømt 44
Udvælger 76
Uforderfvelig 21
Uforliqelig 49
Uforſigtig 62.109
Uforſtammet 48.145
Uge 195
Uhændig i ſin Gierning 152
Uhrverk 122
Ujeun 54.103
Ukiendelig holder ſig 9
Uleylighed gior 142
Uldelig 142
Ulke 66.108.111
Ulydig 47
Ulydighed 113
Ulve 11
Umage ved 151.157
Umiſtelig 81
Umuelig er 3
Under 10
Under Bryſtet 32.139
Under-dyne 56
Under een vel 119
Undergaaer af Lemgiſt 87
Underſtotter 118
Underſøger 110
Undertiden 37.61.113
Underviſer 3
Undſeelig 63.142
Undſeelſe 37.39.47
Undſeer ſig 37.39.47.65.182
Undſyldning 143
Ung 48.135
Unge

Ungarisk Vand 126
Ungdom 48
Unge 22. 34. 137
Ung utemmet Hund 135
Ungiengelig 49
Unede kommer i 46
Urin som stinker 54
Urtegaardsmand 117
Urt som ligner Bomsid 197
Urt som ligner Rosmarin 51
Ussel 156
Usaalmodig 39
Using et Sagd i Hanet 191
Utrettelig 70
Utydelig, dunkel 126
Uværdig holder sig 85
Uvisse om kand stee 93
Uvisse om kand treffe 92

B.

Vaad 13. 32. 53. 73. 98
Vaagen 30
Vaagen er 34
Vaager til Dag 72
Vaagner 194
Vaaren 204
Vaar i Saar 104
Vader 165
Vaer bliver 181
Vae 85. 111
Vadder 13
Vag, blod 79
Vagt, i Sod 138
Vanter 149
Vanter 54
Vanter 76
Valger ub 174
Vardie af ingen 85
Vardig 15
Vare 15
Vauer. 29
Vauet 28
Vagt-Hund 149
Vahre, oprist Tegn 48
Vahrer holder dyre. 8

Vand-blære i Ingemet 112
Vand ferst 43. 144
Vand paa Ysen 188
Vand-sluse 161
Vand-spand 43. 72
Vand-spring, Kilde 138
Vand til at blande i 37
Vandet 5
Vandet dabnes 42
Vandet er mørk af Skygge 59
Vandet falder ab Tinigen
Vandet springer ab 188
Vandet veser 90
Vandt bertil 152. 179. 183
Vang gammel 4
Vanskabning 194
Vanskabt 194
Vanskelig 8
Vanskelig at begribe 122
Vanskelig at opnaae 48
Vanskelig at træffe 203
Vanskmagter af Lyst 74
Vanter 5
Vaver langs 27
Varm 87. 138. 140
Varme i Huset 87
Varme i Luften 88
Varmer 87
Varmt Bad 140
Vasse-Vallis 88
Vasser 88
Vasser-Blads 88
Ved 80
Ved alle Ting 122
Ved ille 4. 21. 116. 132
Ved ille af 17
Ved ille baad hand seger 158. 173
Ved ille hvad man vil giøre 114. 178.
Ved ille huem 80. 86
Ved ille hvilken af dem det er. 197
Ved ille hvorfor 4
Ved ille hvorledes 67

Ved ikke naar 60. 64
Ved meget 122
Ved vel 109
Vege i Lys eller Lampe 50
Vegner een noget 21
Vekker op af Søvne 54. 98. 192
Vel an, gior det 77
Velder af en Kilde 153
Velder ud 183
Velforsyndt 45
Velstabt Mennisse 49
Velter om 18. 86
Vel tilpas 96
Vemmelig 93
Vemmes ved 24. 98
Ven 17
Vender imod 165. 191
Vender noget om 110
Vender Øyen til 165
Vender sig fra 9
Vender sig imod 160
Vender sig om 80. 89
Vender sig tilbage 206
Venlig 36. 49
Venner 17. 36
Vennes til 179
Venskab beslutter 36
Venter 40. 124. 125
Venter paa Vext 117
Verden 168
Verkstad 166
Verre 123. 174
Vesen 88. 160
Vesen fra 87. 85. 160
Vesen hos 24. 160
Vesen, Vind 65
Vesen-Vind blæser 65
Vevlinger 58. 192
Vext er liden af 2
Vey 6
Veyen saare lang 172
Veyen her igiennem 195
Veyermester 139
Veyr 136
Veyret bliver bedre 10. 37. 58. 96. 127.
Veyret bliver starkere 120
Veyret got 169
Veyret ont 19. 63. 130
Veyret vaadt 78
Vi 88. 159. 178. 195
Vifte 19
Vifter 19
Vigtigt, betydeligt 124
Vild 22. 41. 44. 124. 177
Vilde vil alle Ting 16
Vilig, Vugt 64
Vils 40. 122
Vil blive af med 31
Vil du 27
Vild, Skye 125
Villie 191
Villie vil have fram 84
Villig 47
Villing 28
Vildt Kiød 82
Vind 15. 175
Vinder 3
Vinder vp Anker 11
Vindue 31
Vindues Karm 35. 36
Vinge 22
Vinger breder ud 98
Vinkel 194
Vinter 137
Vintergrøn 150
Vintren overkommer 127
Vinten synes lang 75
Vintrer, vvervintrer 137
Virker 80
Virkning 182
Vise 55. 183
Viser ren i unde Erinder. 180
Viser frem 130. 161
Viser med Haanden 186
Viser Vey 203
Viss 9
Visser i Verne 53

Visner

Viiger 162
Vilfeligen 5.40
Vil imellem 8
Vogner op 54
Vogter 143
Vogter paa 143
Vommen af et Dyr 125
Vores 38.114
Vorte 202
Vover 201
Vover ikke 160
Voren Mennisse 49
Vozer 2
Vozer op af Jorden 117
Vraae 181
Vrauger efter 52
Vrager 52. 116
Vred 5, 15. 89. 127. 128. 180
Vred bliver hastig 17. 80. 89
Vrede 125. 180
Vredgiør 128
Vredladen 62. 77
Vred paa 5. 85
Vrier Ladder op 168
Vrier sammen i hinanden 77
Vrimlende 30
Vrimler 30
Vristen over Foden 170
Vugge 180
Vugger 195
Vunder 36

Y.

Yderste 61. 92
Ydmyg 103
Ydmyger sig 94. 103
Ynder 117
Ynderligen 118
Yndig 46
Yngre 133
Yngste 132
Yster 112
Yxværdig 112

Ø.

Ødt 32
Øxel 109
Øe 82
Øer ved Gothaab 78
Øgenavn 4
Ømmer, en Fugl 33. 191
Ømmer sig 15. 19. 58. 76. 111
Øm om 32. 107
Øxelig at nyde 163
Øxker sig Born 30
Øxker sig det gode 163
Øxker sig til 82
Øre 172
Øre-Ring 190
Øre-Skre 41
Ørken 49
Ørn 33. 187
Øse 59. 62. 127. 129
Øse-Kar 43
Øser op 149
Øser Stik 61
Øser Vand 43
Østen 178
Østen fra 144
Østen-Vind 18
Østen-Vind blæser 18
Øverste 56. 61. 92
Øverste Herre 113
Øre 191
Øye 51. 181
Øyeblik 45
Øyebryne 56
Øyen-Haar 56
Øyen-Salve 52
Øyen-Vand 182
Øyne gode 51
Øyne, skinner i 45
Øyne smaa 51
Øyne, staaer for 181
Øyne store 51
Øyneømme 41. 51. 90

Index.

Nota: Numerus paginam, adjecta littera columnam monstrat.

A.

A fe removere, 122. a. à fe ipſo, 45. b. A tergo, 85. b. 186 b. ejus, tuo, meo, eorum, veſtro, noſtro 86 a: à latere, 165 a.

Ab auſtro, auſtrali parte 63 b. 88 a. ab occidente, 65 b. occaſu, 160 a. ab oriente, 144 b.

Abacus calcarius, 104 a.

Abdicſe, 52 a.

Abdomen, 135 a.

Abeſt, 110 b. abſens eſt, 38 b. abſit, 81 b.

Abjicit, 28 a. 35 a. 122 a. abjectus, 35 a. 12 a. eſt, 35 a.

Abit, 26 a. à conſpectu, 97 a. in abitu, 171 a.

Abjungit canes, 16 a.

Abluit, 33 b.

Abortum patitur, 10 b.

Abradit, 8, b.

Abripit, 57 a.

Abſciſſus eſt, 81 a.

Abſente te, me, illo &c. 183 b.

Abſentes, 180 b.

Abſolvit, 117 b. abſolutus eſt, 47 a 114 a.

Abſterreatur, 16 a.

Abſtinere ſe à certis rebus, 2 a.

Abundant, 35 b.

Acanthis, 125 a.

Acarus, 139 a.

Accedit, 17 a.

accedit ad littus, quod quis inhabitat, 159 a.

Acridit, 121 a. ſubito, 95 b.

Accingit, 128 a.

Accommodat, 134 a.

Acerbius alios tractat, 145

Acervus quisquiliarum, 7 b.

Acet, 167 a.

acetum, 167 a.

Acetoſa montana, 94 b.

Aciarium, 106 a.

Acicula, 91 b. 95 b.

Acies, 45 a. 84 b. aciem obtundit, 12 a. acie eſt obtuſa, 84 b.

Acini baccarum, 162 b.

Acquirit alteri, 157 a.

Actum eſt, 147 b. 148 a.

Acuit, 29 a. 120 a. 169 b. acutus eſt, 28 b. 84 b.

Aculeus, 68 b.

Acus, 106 b. 107 a. exiguo ſeremine, 138 b. acum veſti infigit, 60 a. acu pingit, 60 a. ſubtiles lineas, 84 a. acu properam utens, 84 a.

Ad occidentem, 85 b. 160 a. occiduum littus, 88 b. orum, 144 b. finem perducit, 134 b. nihilum recidit, 134 b. ſe raptat, 134 b. ad finum habitans, 64 a. ad littus eſt, 21 b. ad ſe ipſum, 45 b. ad latus, 165 b. carinæ, quæ in cymba eſt, 167 b.

addicit, 178 b.

Addit, 2 b. 38 a. 42 a.

addi-

adjecta littera
trat.

, 121 a. ſubito, 95 b.
it, 128 a.
modus, 134 a.
us alios tractat, 145
us quinquiliarum, 7 b.
67 a.
um, 167 a.
à montana, 94 b.
um, 106 a.
a, 91 b. 95 b.
45 a. 84 b. aciem obtun-
12 a. acie eſt obtuſa, 84 b.
baccarum, 162 b.
rit alteri, 157 a.
eſt, 147 b. 148 a.
29 a. 120 a. 169 b. acu-
eſt, 28 b. 84 b.
us, 68 b.
106 b. 107 a. exiguo fe-
mine, 138 b. acum veſti in-
it, 60 a. acu pingit, 60 a.
tiles lineas, 84 a. acu pin-
am utens, 84 a.
cidentem, 85 b. 160 a. oc-
uum littus, 88 b. orum,
4 b. finem perducit, 173 b.
ilum recidit, 134 b. ſe ra-
, 134 b. ad ſinum habitans,
a. ad littus eſt, 21 b. ad la-
ium, 45 b. ad latus, 165 b.
rina, quæ in cymbia eſt,
7 b.
it, 178 b.
, 2 b. 38 a. 42 a.

addi-

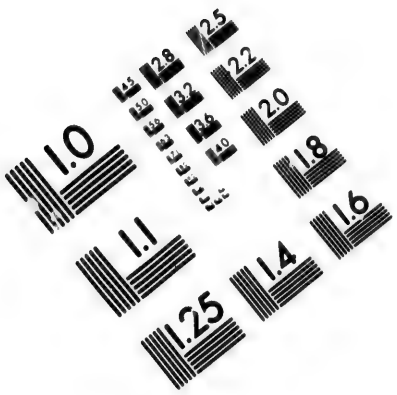

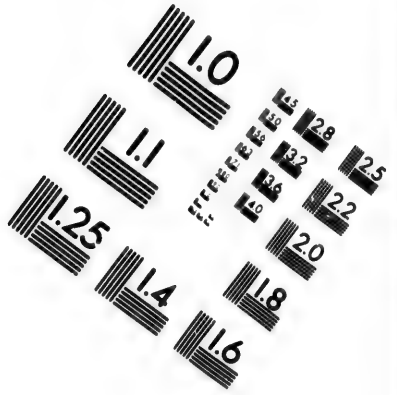

IMAGE EVALUATION TEST TARGET (MT-3)

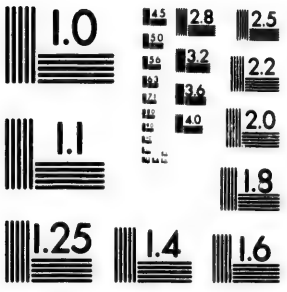

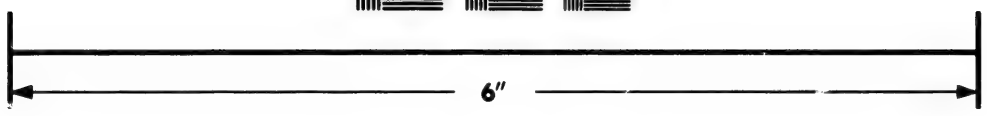

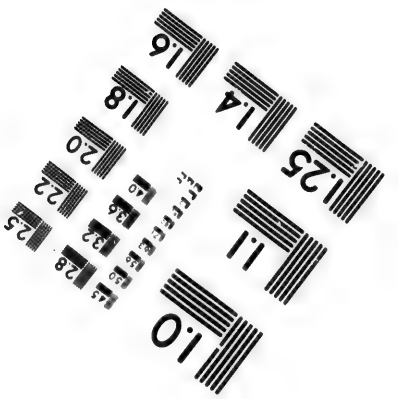

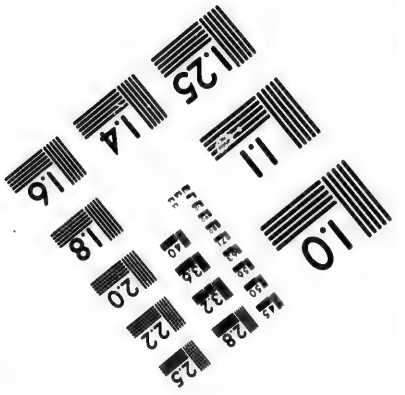

Photographic Sciences Corporation

23 WEST MAIN STREET
WEBSTER, N.Y. 14580
(716) 872-4503

CIHM/ICMH
Microfiche
Series.

CIHM/ICMH
Collection de
microfiches.

Canadian Institute for Historical Microreproductions / Institut canadien de microreproductions historiques

© 1982

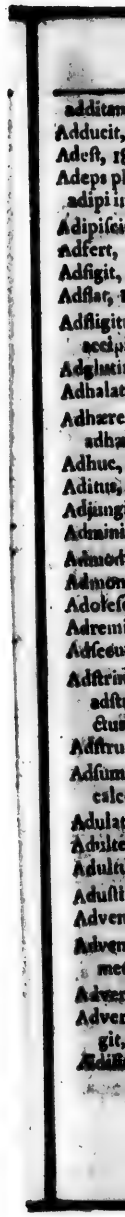

additamentum, 180 b.
Adducit, 59 a. 131 b.
Adeſt, 18 a. 143 b. adſunt, 27 a.
Adeps phocarum, 35 a.
adipi intingit, 109 a.
Adipiſcitur, 155 b.
Adfert, 17 a. qvid 3 a.
Adfigit, 68 a. 143 a.
Adflat, 175 b.
Adfligitur, 6 b. qvod alter qvid accipit, 66 a.
Adglutinatur, 22 b.
Adhalat, 175 b.
Adhæret, 22 b. adhærens, 22 b. adhæreſcit, 123 b.
Adhuc, 175 b.
Aditus, 13 b.
Adjungit cui, 4 a.
Adminiſtrator, 143 b.
Admodum, 7 b.
Admonet, 28 b.
Adoleſcens, 130 b.
Adremigat, 145 a.
Adſcendit ad cœlum, 39 b.
Adſtringit, 75 a. 94 b. 152 b. adſtrictum eſt, 22 b. adſtrictus, 124 a.
Adſtruit, 35 a.
Adſumentum, 15 b. adſumentum calcei, 13 b.
Adulator, 103 a.
Adulter, 133 b.
Adultus, 49 b.
Aduſtio ex frigore orta, 78 a.
Advenit, 186 a.
Adventum cujus exſpectat, 40 a. metuit, 40 a.
Adverſa pars, 165 a.
Adverſo flumine lembum fubigit, 98 a.
Ædificat domum, 35 a.
Ægre fert jacturam, 81 b. qvid, 89 b.
Ægrotat, 96 b. 115 a. 119 b. 128 a. 147 a. lethaliter, 188 b.
Ægrotus, 119 b. 128 a. ægrum ſublevat, 118 b.
Æmulatur, 45 a.
Ænigma ſolvere ſtudet, 31 a.
Æqvat, 121 a.
æqvatis frontibus ferebantur, 127 b.
Æqvum eſt, 113 b. æqvo pretio venundat, 130 b.
Æqvor albos ciet fluctus, 73 a. glacie conſtringitur, 101 b.
Aër, 135 b. 168 b. frigus adfert, 58 b.
Ærumna, 15 a.
Æs alienum exigere, properat, 47 a. repente repoſcit, 127 a.
Æs cyprium, 65 b.
Æſtivum tempus breve, 172 b.
Æſtus, 88 a. excitat ſe à matl, 56 b.
Ætate provectus eſt, 49 a.
Affabilis eſt, 159 b.
Affinis, 128 a.
Affirmat, 12 a. 27 a.
Affundit aqvam, 91 a.
Age, 8 a. 22 b. 57 a. pro arbitrio, 53 b.
Ager, 117 b.
Agger, 182 b.
Agglutinat, 56 a. 124 a. agglutinatur, 22 b. agglutinatus eſt, 123 b.
Agilitas, 158 b.
Agit, 42 a. quid cum cura, 33 a.
Ah! 3 a.
Ahenum orbiculare, 140 b. ahenum ad coquendam ſumen, 141 a.

Ait, 12 a. 16 b. 27 a.
Ala, 33 b. alas expandit, 33 b.
Ala, concavitas ſub brachiis, 141 b.
Alabaſtrum, 137 b.
Alacriter pergit, 58 a.
Alacris eſt, 30 a.
Albet, 60 b. æquor, 73 a.
Albidum eſt, 70 a.
Albugo, oculi, 60 b. 90 a.
Albumen, ovi, 55 a. 60 b.
Albus, 60 b.
Alburnus, 28 a.
Alga, rubra, 26 a. tenuis, 28 b. quædam longior, 176 a.
Alget, 51 b. 73 b.
Alia vice, 19 a. 86 a.
Alicunde venit, 155 b.
Aliena curat, 9 b.
Alienare cupit, 31 a.
Alienigena, 57 a.
Alimenta recondita promit, 76 b.
Aliquis ex illis, 38 a. aliqui noſtrum, 28 a. ſociorum ejus, 38 a. aliquo abhinc tempore abfuit, 19 a.
Aliquot abhinc annis, 19 a.
Alius, 9 a.
Allatrat, 75 b.
Allevat quem manu, 75 b.
Allevatus, 75 b.
Alliditur, 6 b.
Alligat, 152 b.
Alſine hirſuta, 134 a.
Alter, 4 a. 19 a.
Altercantur, 161 a.
Alternis vicibus facere quid, 112 a.
Altus, 85 b.
Alumnus, 118 a.
Alveus, 161 a.
Alvum exonerat, 6 b. 11 b. 186 b. dejicere conatur, 170 b. ſupprimit, 171 a.
Amabilis eſt, 118 a.
Amarus eſt, 70 a.
Amat, 21 a. 46 a. 48 a. 118 a. vitam, 49 a. ſolitarium, 49 b.
Amator, 21 a. 133 b.
Ambigit, 114 a.
ambiguus eſt conſilii, 178 a.
Ambiguum eſt, 93 a.
Ambit, fœminam, quæ ipſi repulſam dedit, 4 b. quid cum altero, 45 a.
Ambulat, 152 a.
Amentiam ſimulat, 145 b.
Amiantus, lapis, 93 b.
Amica, 20 a. amicula, 4 b.
Amicus, 17 b. 36 a. amici ſunt, 36 a. amico quid largitur, 17 b.
Amiculum, 61 a. fœmineum, 23 a. e nigris phocarum pellibus conſarcinatum, 33 b.
Amita, 4 b.
Amittit, 71 a. amiſſus, 71 a. eſt, 178 a. amiſſum reperit, 125 b.
Amnis, 91 a.
Amœnum eſt, 10 a. 163 b.
Amore dignus eſt, 10 a. cujus captus eſt, 163 b.
Amplectitur, 30 b.
Amplitudo ejus, 41 b.
Amplius, 10 b. 56 a. juſto quid facit, 45 a. non amplius, 177 b.
Amplus, 124 a. amplum eſt, 22 b. 41 b. 44 a.
Amputat, 81 a.
Amuletum, 20 a. 175 b. quod inter oculos ſuſpenditur, 73 a. amuletum alteri alligat, 20 a. amuleto utens, 20 a.
Amylum, 3 a.
Anas, 78 b. plumis molliſſimis, 20 a.

jicere conatur, 170 b. sup-
rimit, 171 a.
bilis est, 118 a.
rus est, 70 a.
t, 21 a. 46 a. 48 a. 118 a.
tam, 49 a. solitarium, 49 b.
tor, 21 a. 133 b.
bigit, 114 a.
biguus est consilii, 178 a.
biguum est, 93 a.
bit, fœminam, quæ ipsi repul-
m dedit, 4 b. quid cum al-
ro, 45 a.
ulat, 152 a.
ntiam simulat, 145 b.
nus, lapis, 93 b.
ca, 20 a. amicula, 4 b.
cus, 17 b. 36 a. amici sunt,
6 a. amico quid largitur, 17 b.
iculum, 61 a. fœmineum,
3 a. e nigris phocarum pel-
bus consarcinatum, 33 b.
ita, 4 b.
ttis, 71 a. amissus, 71 a. est,
78 a. amissum reperit, 123 b.
nis, 91 a.
æmum est, 10 a. 163 b.
ore dignus est, 10 a. cujus
aptus est, 163 b.
lectitur, 30 b.
olitudo ejus, 41 b.
plius, 10 b. 56 a. justo quid
acit, 45 a. non amplius, 177 b.
plus, 124 a. amplum est, 22
41 b. 44 a.
putat, 81 a.
aletum, 20 a. 175 b. quod
nter oculos suspenditur, 75 a.
muletum alteri alligat, 20 a.
muletum uteus, 20 a.
ylum, 3 a.
a, 78 b. plumis mollissimis,
20 a.

20 a. 110 a. pisces sectans,
142 a.
Ancora, 89 b. ancoram tollit,
11 b.
Androgynus, 14 a.
Angelica, 97 a. major, 51 a.
Angina laborat, 188 b.
Angitur, 67 b.
Angvilla, 155 b.
Angulus, 21 a. 181 a. angulatus,
95 b.
Angustus, 44 a. 124 a. 128 a.
Anhelat æstu, 50 b.
Anima, 179 b. animam agit, 7 a.
eripit, 29 a.
Animal, 125 b. sexus masculini,
185 a.
Animadvertit, 181 b.
animus ingenuus, 53 a. animus
ejus tranquillatur, 58 a. ani-
mum adimit, 10 a. attendit,
9 a. despondet, 16 a. animo
est pravo, 49 a. aspero, 53 b.
sedato, miti, 187 b. frangitur,
66 a. in animo habet, 157 b.
An multi sunt? 68 b.
Annectit, 75 a.
Annulus, 71 a. hastæ, 71 a.
annularis sc. digitus, 107 b.
Annus, 137 b. vertitur, 121 b.
anno superiori, 171 b. annis ab-
hinc multis, 54 b.
Ansa, 69 a. 185 b.
Anser, 124 a.
Ante, 158 b. 171 a. aliquod tem-
pus, 50 a. factum est, 19 a.
ante multos annos, 19 a.
Antea, 42 b.
Antecedit, 171 a.
Antenna, 165 a.
Antevertit, 45 a.
Antiquitus, 54 b.
Antiquum obtinet, 39 b.
Antlia, 43 b. antlia aquam hau-
rit, 43 b.
Anus magica, 74 b. rugosa, 30 b.
anus consulitur, 54 a.
Anum tergit, 28 b. anitergium,
28 b.
Aperit, 13 a. 105 a.
Apios, 94 b.
Apis, 35 b.
Apiustre, 33 b.
Apophysis ulnæ, 147 b.
Apostolus, 26 b.
Appellatio, 4 b. ignominiosa,
5 a.
Appellit, 141 b. 152 a. ad ter-
ram, quam petit, 17 a. 134 a.
cum tota re familiari, 183 a.
Appetit, 151 b.
Apportant lignum, 18 a.
Appositus est, 114 a.
Appropinquat, 57 a. 146 b.
Aprieatur, 163 b.
Aptat, 107 b. 114 b. 150 a.
Aptus, 117 b. est, 41 a. 114 a.
190 b. aptum censet, 41 a.
Aqua, 6 b. minus profunda, 36 a.
dulcis, 43 b. medicata, capiti
salubris, 126 b. exundat, 176
b. scatet, 188 a. in glacie est,
188 a. in qua pelles macerantur, 37 a. regionis umbra ob-
scuratur, 59 b. è fonte scatet,
153 b. aquam subit, 6 a. in
aquam incidit, 52 a. aquam
premendo elicit, 168 a. in
aquam expositus, 170 b. aqua
macerat, 86 b. in aqua meat,
50 a.
Aquila, 33 b. 121 a. 187 a.
Aranea, 27 b. aranea tela, 127 a.
Arat, 77 b.

Ara-

Aratrum, 77 b.
Arbor, 141 b. navis, 15 b. arbores in æqvore fluctuantes, 287 b.
Arca, 54 b.
Arceſſit, 7 a. 25 a. 156 a. 191 a. arceſſitus, 25 a.
Arctus, 128 a. arctum eſt, 22 b. 44 a. 185 a.
Arcus, 152 a. remiſſus, 70 b. intenſus, 78 b. chorda in tergo munitus, 97 b. arcu ſagittas jaculatur, 152 a.
Ardet, 37 a.
Arduum eſt, 3 b. 157 b.
Arena, 171 a.
Areſcit, 81 a. 164 b.
Aridus, 146 b.
Ariſtæ, 69 b. 73 a.
Arma, 164 a. armamentarium, 164 a.
Armamenta navis, 6 a.
Armarium ingreditur, 90 a.
Armilla, 180 b.
Armus, 18 a.
Arripere nititur, 40 b.
Arteria movetur, 185 b.
Artes tractat magicas, 12 b. artibus operam navat, 40 a.
Arthritis, 24 b.
Artifex inſipidus, 96 a.
Artificioſus, 167 a.
Articulorum dolore laborat, 24 b.
Artus, 116 b.
Arundo, 175 b.
Arx regia, 35 a.
Aſcendit, 64 b. 97 b.
Aſellus, piſcis, 141 b. torridus, 161 a. aſelli ſicco ſiccati, 130 a.
Aſper, 54 a. 77 a. eſt, 47 b. 103 a.
Aſperat, 29 a. 110 a. aſperatur, 116 a.
Aſpergit aqvam, 160 b. 167 a.
Aſpergo, inis, 167 a.
Aſſat, 176 b.
Aſſecla, 100 a. aſſiduus, 57 b.
Aſſectator, 100 a.
Aſſectatur, 57 b. 138 a.
Aſſeqvi ſtudet, 156 a.
Aſſequitur, 14 a.b. quem in via, 6 b. 14 b. non aſſequitur, 48 a.
Aſſer, 163 a. quo aditus tentorii munitur, 1 b. ad incidendum aptus, 74 a. aſſeres, queis ſpondæ componuntur, 38 b.
Aſſeſſor, 165 b.
Aſſveſcit, 176 a. aſſvetus, 138 a. 183 a.
Aſtæus marinus, 147 a.
Aſylum, 58 a.
Atlantides, 75 b.
Atomi, 80 a.
Atramentum, 2 a.
Atro colore inficit, 144 a.
Attendit, 113 b. attende queſo! 14 a. 23 a.
Attenit, 12 a. atteritur, 12 a. 82 b
Attingit, 7 b.
Attollit, 89 a.
Attonitum reddit, 91 b.
Attrahit, 11 b. 59 a. 120 b. 131 b.
Attrectat, 7 b.
Aucęps, 110 a.
Audax, 117 a.
Audit, 61 b. audi aliquando, 23 a. auditu jucundum, 132 a. auditorium, 137 b.

Auſer,

Aufer, 3 a. aufert ſecum, 26 a. 120 a. ſe, 148 a.
Auget, 2 b. 42 a.
Aulæum, 177 b. tentorii, 147 a. aulæa, queis parietes veſtiuntur, 9 a.
Aura tranſpirans, 56 a. permeat, 55 a. furtim tranſpirat, 174 b. auram captat, 4 b.
Auricularis dig. 28 a.
Auriga, 97 a.
Auris, 172 b. auribus auceptatur, 177 a.
Auriſcalpium, 41 a.
Aurora borealis, 17 b.
Auſculta jam, 23 a. quæſo, 113 b.
Auſter, 127 a. 170 a. auſtrum verſus, 63 b. 72 b. 80 b. tendit, 64 a. ab auſtro, 80 b. ad auſtrum, 80 b. auſtralis homo, 64 a.
Auſterus, 70 a. eſt, 62 a.
Autumnus, 130 a.
Avarus, 38 b. 188 b. avare quid colligere, 38 b.
Avellit, 115 b. 116 b.
Avertit ſe, 9 b.
Avet, 37 a. 151 b. 157 b. aviditas, 151 b. aviditate cibi & potionis defetiſcitur, 74 a. contabeſcere incipit, 77 b.
Avis, 187 a. mas, 14 a. fœmina, 20 a. quædam nigra pene eliinguis, 136 b. avis, quæ pullos habet, 149 a. avis eſitat, 153 a. avis marina, nigri coloris, pedibus rubicundis, alis albo ſparſis, 166 b. aves præ frigore in nivem ſe abdunt, 94 a. avis in mari ſectatur, 100 a. ſedibus ſuis excitat, 188 a. avicula, fuſcis ornata maculis, 97 b. quædam marina, matem referens, 189 a. marina grandior, Norvegis Sømmer, 191 b.
Avunculus, 12 a.
Avus, 21 b. 55 a. avis, 128 b.
Axilla, 190 a.

B.

Bacca nigri coloris, 144 b. baccas legit, 134 a. hyeme abſcedit, 83 b.
Bacchatur mentis errore, 145 b.
Bacillus cirrho inſtructus, ad capiendos pediculos, 93 b. bacillus ad veſtes excutiendas, 186 a.
Baculus, 2 b. baculi extremum 131 b. bacilli, ad roboris exercitium, 18 a. graciles ad terrendas feras, 48 b.
Bajulat, 18 a. 32 b. capite, 59 b. dorſo, 114 b.
Bajulus, 33 a.
Balæna, 17 a. 152 b. dentata, 80 a. balænas ſectatur, 140 a.
Balbus, 51 a. eſt, 42 b.
Balbutit, 51 a. 96 b.
Baptismus, 91 b. baptiſmum recipit, 91 b.
Baptiſterium, 91 b.
Baptizat, bapizator, 91 a. b.
Baſilica, 35 a.
Batavus, 69 a. 130 b.
Beatus, 150 a.
Belennos piſcatur, 123 b.
Bellator, 5 b. bellatores, 173 a.
Belluæ in mare fugientes, 122 a. belluarum marinarum ſpecies voraciſſima, 19 b.
Bene, 15 a. moratus, 53 b. cum eo agitur, 12 b. habet, 96 b. factum, 97 a.

bene-

beneficus eſt, 12 a. 23 b. 188 b.
Benignus eſt, 188 b.
Beſtia, 125 b.
Betuletum humile, 23 b.
Bibit, 43 b.
Biduo poſt, 6 a.
Bilem movet, 128 b.
Bilinguis eſt, 71 b.
Bitumen, 123 b.
Blæſus, 30 a. eſt, 96 b.
Blande quem compellat, 39 a.
Blandus, 49 a. 79 b. blanditur, 37 a. 78 a 103 a. blanditiis infantes delinit, 5 b.
Blatero, nom. 78 b.
Boletus, 155 a.
Bonum eſt, 9 b. 101 a.
Bonus, 53 b.
Boreas, 179 a. ventus, 24 a. boream verſus, 24 a. boreapoliotes, 177 b.
Bos, 139 a.
Brachium, 182 a.
Brevis, 172 b. brevi abhinc tempore, 184 a.
Bulla, 154 b.
Bullit, 61 a.

C.

Cacabus, 141 b. rotundus, 34 b.
Cacator, 12 a.
Cacaturit, 13 b.
Cachinnatur vehementer, 21 a. cachinnans, 188 a.
Cacumen, 56 b. montis, 95 b. cacumina arborum, 69 b.
Cadaver terreſtre, 81 b. belluæ marinæ, 169 a. cadaver dilaniat, 107 a. cadaver ad inſcandas vulpes, 116 a.
Caducus eſt, 21 a.
Cadus, 115 b. humilis, 154 a.
Cæcus, 182 a.
Cæcutit, 41 b.
Cæmeterium, 42 a.
Cæruleus, 192 b.
Cæſtrum, 80 b.
Calamus ſcriptorius, 2 a.
Calantica, 125 b.
Calcantus, 84 a.
Calcat, 191 a. 192 b.
Calceus, 52 b. calcei forma, 52 b. calceos conficit, 52 b. reparat, reficit, 10 a. b.
Calet, 87 b. calefacit, 87 b. calor, 88 a. calore ſolvitur, 85 b. calidus eſt, 139 a.
Caliginoſus eſt, 179 b.
Callidus eſt, 146 a.
Callum obduxi, 103 b.
Calopodia Norveg. 105 b. lignea, 172 a. par calopodiorum, 161 b. calopodiis ligneis currit, 172 a.
Calumniator, 101 a.
Calumniatur, 60 a. 101 a. 163 a.
Calx, 104 a.
Camelus, 62 a.
Caminus, 16 a.
Cammarus, 18 a. 161 b.
Campana, 176 b.
Campus viridis, 105 b. æquus, 116 a.
Canalis, 161 a. canales conficit, 91 b.
Cancer, 18 a.
Candela, 123 a. candela accenſa inveſtigat, 123 a.
Candelabrum, 192 a.
Candet, 72 b.
Candidus, 73 a.
Caneſcit, 40 b.
Canis, 76 a. 105 b. 154 b. fœ-

, 185 b. humilis, 154 a.
, 182 a.
it, 41 b.
eternum, 42 a.
leus, 192 b.
um, 80 b.
us ſcriptorius, 22 a.
tica, 125 b.
neus, 84 a.
t, 191 a. 192 b.
us, 52 b. calcei forma, 52 b.
ecos conficit, 52 b. repa-
, reficit, 10 a. b.
, 87 b. calefacit, 87 b. ca-
, 88 a. calore ſolvitur, 25
calidus eſt, 139 a.
inoſus eſt, 179 b.
hus eſt, 146 a.
m obduxi, 103 b.
podia Norveg. 105 b. li-
ea, 172 a. par calopodio-
m, 161 b. calopodiis ligneis
rrit, 172 a.
miator, 101 a.
mniatur, 60 a. 101 a. 163 a.
, 104 a.
olus, 62 a.
inus, 16 a.
natus, 18 a. 161 b.
pana, 176 b.
pus viridis, 105 b. æquus,
6 a.
lis, 161 a. canales conficit,
b.
er, 18 a.
dela, 123 a. candela accenſa
veſtigat, 123 a.
delabrum, 192 a.
let, 72 b.
lidus, 73 a.
fcit, 40 b.
, 76 a. 105 b. 154 b. fœ-
ta,

ta, 161 b. jugo adiuctus, 76 a. carcharias, 27 b. majdr, ſydus, 131 b. canis, qvæ catulos habet, 161 b. canes mordaces, 173 a.
Canit, cantat, 55 b. 110 b. male, 29 b. canere incipit, 7 b.
Cantus, 55 b.
Canus, canis conſperſus, 60 b.
Capacitas, 42 b.
Capax, 44 a.
Capella, ſydus, 3 a. 97 a.
Capillus, 126 b. 135 a.
Capillamentum, 126 a.
Capit phocas, 14 b.
Capſula, 153 a. parum capiens, 44 a.
Caput, 64 a. 126 b. lepidum, 137 b. quatit, 39 a. aperit, 125 b. operit, 126 a. capite laborat, 64 a. 126 b. capitibus veſcitur, 64 b.
Carbo, 26 b.
Carina navis, 97 b.
Carmen alterum, 183 b. orditur, 7 b. modulatur, 23 a. 55 b. carminibus ſe incantandum curat, 12 b.
Carnifex, 15 a.
Caro, 118 b. humana, 124 a. piſcium, 124 a. ſiccata, 131 a. carnis particulæ in dentium interſtitiis remanentes, 91 b.
Carpus, 18 a. 145 a. carpi dolore laborans, 61 b.
Cartilago, 126 a.
Cerus eſt, 31 a.
Caſeus, 44 b.
Catena, 61 a.
Catinus, quo oleum cetaceum excipitur, 31 b.
Catulus phocæ, 22 a. urſinus, 23 b. caninus, 75 a. indomitus, 135 a.
Cauda, 141 a. canis truncata, piſcis, 143 b. balenæ, monocerotis, delphini, 161 b.
Caudex inventus, 78 b.
Caulis, 29 a. 118 a.
Cauſam agit alterius, 35 a.
Cauſatur, 146 a.
Cautes, 69 b.
Cautus eſt, 109 b. caute ducit, 57 b.
Caverna humi depreſſa, 42 a. 54 b. cavernæ vulpium, 172 a.
Cavet ſibi, 109 b.
Cavillatur cantu, 55 b.
Celat quid alterum, 13 a. 31 a.
Celeber, 125 b.
Celebrat, 125 a.
Celebritas, 125 b.
Celeuſma Grœnland. 34 a.
Celſus, 85 b. 153 b.
Cento ex interſtinis conſutus, 68 a.
Centurio, 67 b.
Centrum, 5 b.
Cerebrum, 68 b.
Cereviſiam coquit, 43 b.
Cernit acute, 182 a.
Cernitur, 32 b
Certat cum qu., 18 a.
Certiorem facit, 7 a. 61 b.
Cervi genus, 191 b.
Cervical, 6 a.
Cete, 17 a. ceti cibus, 52 a.
Chalcides, 108 b.
Charaxat, 188 a.
Chirotheca, 5 b.
Chorda in tergo arcus, 97 a.
Cibus, 4 a. 159 b. 178 b. appoſitus eſt, 129 a. ſucci plenus, 149 b. cibum capit, 4 a. 66 b. 101 a.

101 a. 109 a. 125 a. apponit, 24 a. coquebat, 34 b. suppeditat, 125 a. cibis putridis vescitur, 107 b. appositis manum admovet, 140 a.
Cicada, 191 b.
Cicatrix, 75 a. obducitur, 101 b.
Cicur est, 135 a.
Cilia, 76 b.
Cineres, 20 a.
Cingit, 41 b.
Cingulum, 79 b.
Circa extimam oram, 24 b. litus occiduum, 160 a.
Circiter, 107 b.
Circulatur, 72 a.
Circulus cæli, 172 b.
Circumfricat, 73 b.
Circumspicit, 94 a. circumspectus est, 107 a. circumspecte ducit, 57 b.
Circumvolvitur, 18 a.
Cirrhi cetorum, 172 b. minores in ore ceti, 33 a.
Cista, 54 b. angusta, 44 a.
Citato gradu ruit, 142 b.
Citius dicto, 74 a.
Civis, 30 a. 35 a. utitur quo cive, 30 b.
Civitas, 35 a.
Clamat, 126 b. 190 a.
Clamore quem prosequitur, 23 b.
Claudus, 163 a.
Clauserunt domum ejus, 41 b. clausus est, 82 a.
Clausula, 117 b.
Clavis, 105 a.
Clavus, 6 b. 82 b. clavum tenet, 6 b.
Clepsydra, 91 a.
Clibanus, 168 a.
Clitellæ, 95 b.
Clunaculum, 3 b.
Clunium, quantum supra femoralia eminet, 107 b.
Coagmentatum ex ossibus & ligno, 65 b.
Coagulat, 51 a.
Coarctat, 28 a.
Coarctatio, 28 a.
Coassat, 94 b. 147 b. coassatum, 192 a.
Coassatio, 147 b.
Cochlear, 10 b. 62 a. majus, 59 a. tenue, 144 a.
Cochlearia, herba, 94 a. 178 b.
Cœlebs, natu grandior, 133 a.
Cœlum, 83 a serenum, 9 b. 96 b. itineri minus favet, 19 a. cœli intemperies, 63 b. in cœlo, 168 b.
Cogit, 72 a. invitum viscera se, 33 a.
Cogitat, 28 b. 53 a. b.
Cogitatio, 28 b. 53 a. variis in diversa trahitur cogitationibus, 178 a.
Cognatus, 30 a. 67 a.
Cognominis, 5 a.
Cognoscit, 109 b. usu, 40 a.
Cohærent, 123 b.
Colaphos impingit, 31 a.
Colei, 106 a.
Colacrymatur aliis lacrymantibus, 38 a.
Colligat, 77 a.
Colligit, 72 a.
Collimat, collineat, 51 b. 141 a.
Collum, 94 a.
Collutulat, 49 b.
Collutulatus, 108 b.
Collyrium, 182 a.
Color, 56 b.

illæ, 95 b.
aculum, 3 b.
ium, quantum ſupra ſemo-
lia eminet, 107 b.
mentatum ex ollibus & li-
no, 65 b.
ulat, 58 a.
ctat, 28 a.
rctatio, 28 a.
ſſat, 94 b. 147 b. conſſatum,
92 a.
ſſatio, 147 b.
hlear, 10 b. 62 a. majus,
9 a. tenue, 144 a.
hlearia, herba, 94 a. 178 b.
lebe, natu grandior, 133 a.
lum, 83 a ſerenum, 9 b. 96 b.
tineri minus favet, 19 a. cali
intemperies, 63 b. in cælo,
168 b.
git, 72 a. invitum viſere ſe,
33 a.
gitat, 28 b. 53 a. b.
gitatio, 28 b. 53 a. variis in
diverſa trahitur cogitationi-
bus, 178 a.
gnatus, 30 a. 67 a.
gnominis, 5 a.
gnoſcit, 109 b. uſu, 40 a.
hærent, 123 b.
laphos impingit, 31 a.
lei, 106 a.
lacrymatur aliis lacrymanti-
bus, 38 a.
lligat, 77 a.
lligit, 72 a.
llimat, collineat, 51 b. 141 a.
llum, 94 a.
lliutulat, 49 b.
lliutulatus, 108 b.
llyrium, 182 a.
lor, 56 b.

Co-

Columna, 175 a.
Colus, 147 a.
Colymbus, 70 a. major, 33 b.
Coma, 126 b. 135 a. adſcititia, 126 b. comam detondet, 87 b.
Comit capillos, 39 b.
Comedit, 134 b.
Comis eſt, 159 b.
Comitatur, 4 a. 38 a.
Comitem aliquem expetit, 38 b.
Commeat, 143 b.
Commeatum in hyemem condit, 76 b.
Commeatus, 146 a. 177 a.
Commercio extra regionem uti, 134 a.
Commigrat, 131 b. in proximam viciniam, 133 a. locus, ad qvem commigramus, 183 a.
Commingit, 91 a.
Comminuit dentibus, 60 a.
Commiſcet, 8 a.
Commodat, 23 a.
Commodatio, 23 a. b.
Commodus, 114 a.
Commonefacit, 28 b.
Commutat, 180 b.
Compar ejus, 38 b.
Comparat duo inter ſe, 20 b.
Compellat, quem, 135 b. nominatim, 180 a. aſperioribus verbis, 174 b.
Compellicaves ad littus, 162 a.
Compingit, 81 b. compactus, 129 a.
Complanat, 102 b.
Complexus, 147 b.
Complicat, 95 b.
Comprehendit, 185 b.
Comprehenſibilis eſt, 172 a.
Comprehenſum pulſat, 145 a.
Comprimit, 111 b. ventrem, 61 a.
Compunctione laborat, 68 a.
Computator, 88 b.
Concacat, alium, 12 a.
Concha, 172 a.
Concinit aliis, 38 a. 55 b.
Concinnat pellem, 32 b. 79 b.
Conclave, 46 b.
Concubina, 146 b. 170 b.
Concutit, 26 b.
Condit, 42 a.
Conditorium, 42 a.
Confert alterum alteri, 20 b.
Confidit, 185 a.
Confragoſus, 103 a.
Confringit, 21 a. 116 b.
Congeries lapidum, 82 a.
Congreditur, 97 b.
Congruit plane, 20 b. congruunt, 42 a.
Conjungit, 71 b. conjuncti ſunt, 71 b.
Conjux, 165 b. futura, 106 b. conjuges, 10 b.
Connivet, 52 a.
Conquiniſcit, 7 a.
Conſarcinatus eſt, 65 b. arcte conſarcinatum, 192 a.
Conſcelerat, 3 b.
Conſcientia facinoris angitur, 39 a.
Conſectator, 100 a.
Conſentiunt, 42 a.
Conſequitur, 14 b.
Conſiderat, 62 b.
Conſidet, 109 a.
Conſignat, 2 a.
Conſortium humanum refugit, 142 b. conſortio caret, 49 b.
Conſpicatur, 181 a.
Conſpicillum, 52 a.
Conſpicuus eſt, 32 b. 161 a. 181 a.
Conſpuit, 79 a. 132 a.

Conſuetudo, 39 a. ita fert, 4 b. ex veteri conſuetudine, 39 a.
Conſuit leviter, 60 a.
Conſumtus eſt, 134 b.
Contemnit, 21 b. contemnitur, 116 a. contemnendus, 116 b.
Contemplatur, 62 b. 109 b 181 b.
Contendit cum quo, 18 a. 45 a.
Contignatio ſuprema, 61 a.
Continens terra, 186 a.
Contorquet, 77 a. contortus, 77 b.
Contrahit, 28 a. contrahitur, 30 b. contractus eſt, 30 b. 131 a. contractione membrorum laborat, 75 a.
Contrarius, 81 b.
Contumax, 49 a. 103 b. 136 b.
Contundit caput cujus, ut moriatur, 24 b. 120 b.
Contus longior, ad figendos hippogloſſus, 29 a. 55 a.
Conus, 96 a.
Convaleſcit, 136 b.
Convaſat, 37 a.
Convenitur, 71 b.
Conventum frequentat, 172 b.
Convitiatur, 169 a.
Convivaturi coeunt, 69 a.
Convivio exeipit, 125 a. convivia agitantes, 90 b.
Convolvit, 95 b.
Copulat, 71 b.
Coquit, 34 b. 141 b. coctum, 140 b.
Coquus, 34 b. coqui munere fungitur, 141 b.
Corbis, 42 a.
Corium, ſoleis aptum, 23 b. corium mandit, 14 a.
Cornu, 124 a. cornu monocerotis, 190 a. petit, 16 b.
Cornua amittit, 71 a.
Cornutus, 124 a.
Corollarium, 180 b. addit, 178 b.
Corona, 95 a.
Corpus, 186 a. inclinat, 51 a. corpore eſt venuſto, 56 b.
Corrigia calcei, 170 a.
Corrigit, 113 a.
Corrugatus, 30 b.
Corruit, 141 a. præceps, 18 b.
Corrumpitur haud facile, 21 a. corruptus eſt, 21 a.
Cortex arboris, 70 a.
Cortina, 177 b.
Coruſcus, 73 a. eſt, 73 b.
Corvus, 78 a. 191 b.
Cos, 169 b. aquaria, 136 b.
Coſta, 191 b.
Coxendix, 92 a.
Cranium, 64 b.
Cras, 6 a.
Craſſus eſt, 51 b.
Crater, 31 b.
Crater, 46 b.
Craticula, 28 a. 46 b.
Creat, 157 a.
Credit, 140 b.
Crepido, 170 a.
Crepitus ventris, 121 b.
Crepundia, 156 b. 157 b.
Creſcit, 2 b.
Creta, 104 a.
Criminatur, 143 b. falſo, 163 a. criminationem vana excuſſatione diluere conatur, 143 b.
Cruciatus, 15 a.
Crudelis eſt, 33 a.
Crudum eſt, 4 a.
Cruor, 25 b. è naribus manat, 25 b.
Crus, 65 b. allidit, 85 b. crura diſtendit, 1 a.

Cruſta

Cruſta ex
Cruſtula
contra
Crux, 3 a
Cryſtallu
Cubet, d
bus, 4
Cubiculu
Cubile, 3
ſtatus,
Cubilia v
Cubitus,
98 b.
46 b.
Cudit fe
Cudo, 12
Culcitra,
Culeus,
Culina,
Culex, 5
Culpam
Culpat,
Culter,
briatu
giori
neo i
80 b.
falcat
lus,
ſegan
Cumulu
Cupit,
b.
Cuprum
Curate
obſe
Curatio
Curatu
Curia
Currit,
Curſita

a amittit, 71 a.
ntus, 124 a.
larium, 180 b. addit, 178 b.
a, 95 a.
s, 186 a. inclinat, 51 a.
pore eſt venuſto, 56 b.
gia calcei, 170 a.
git, 113 a.
gatus, 30 b.
uit, 141 a. præceps, 18 b.
mpitur haud facile, 21 a.
rruptus eſt, 21 a.
ex arboris, 70 a.
ins, 177 b.
ſcus, 73 a. eſt, 73 b.
vus, 78 a. 191 b.
169 b. aquaria, 110 b.
a, 191 b.
ndix, 92 a.
nium, 64 b.
, 6 a.
ſus eſt, 51 b.
er, 31 b.
es, 46 b.
ticula, 28 a. 46 b.
at, 157 a.
dit, 140 b.
pido, 170 a.
pitus ventris, 121 b.
pundia, 156 b. 157 b.
ſcit, 2 b.
ta, 104 a.
minatur, 143 b. falſo, 163 a.
criminationem vana excuſa-
tione diluere conatur, 143 b.
ciatus, 15 a.
udelis eſt, 33 a.
udum eſt, 4 a.
uor, 25 b. è naribus manat,
25 b.
us, 65 b. allidit, 85 b. erura
diſtendit, 1 a.

Cruſta

Cruſta exterior, 61 a.
Cruſtula in capitibus infantum contracta, 141 a.
Crux, 3 a.
Cryſtallus montana, 8 b.
Cubat, de feris, 7 a. de hominibus, 46 b.
Cubiculum, 45 b.
Cubile, 38 b. cubili recens excitatus, 98 b.
Cubilia vulpium, 172 a.
Cubitus, 37 b. cubitu ſurgit, 98 b. mature cubitum it, 46 b.
Cudit ferrum, 162 a.
Cudo, 125 b.
Culcitra, 77 a.
Culeus, 72 a. 153 a.
Culina, 34 b.
Culex, 50 b.
Culpam in alium transfert, 148 a.
Culpat, 52 a.
Culter, 162 a. pulchre manubriatus, 29 a. manubrio longiori, 166 a. manubrio eburneo inſtructus, 71 a. aduncus, 80 b. ad ſcindenda lora, 83 b. falcatus, 67 b. 150 a. cultellus, plicatilis, 139 a. ad oſſa ſecanda, 162 a.
Cumulus ſaxorum, 182 b. 190 a.
Cupit, 82 b. 157 b. cupidus, 82 b. 157 b. cupido, 151 b.
Cuprum, 65 b.
Curate quid agit, 20 a. curatius obſervat, 9 b.
Curatio magica, 167 b.
Curatur, 129 b.
Curia mercatorum, 130 b.
Currit, 72 a. 142 b.
Curſitat hinc inde, 159 b.
Curſu certant, 71 a. citato ferrur, 43 a.
Curſum navis dirigit, 6 b.
Currus eſt, 111 a.
Curvus eſt, 165 a.
Cuſtodit, 143 b.
Cuſtos, 143 b.
Cutis, ſcabie obduci incipit, 56 b. eraſſa ceti, 99 b. cute eſt candida, 56 b. aſpera, 56 b.
Cymba minor, 7 b. 57 a. cymbam conſcendit, 36 b. demerſit, 89 b.

D.

Dat quid nominis gratia, 5 a.
Dæmon, inteſtina eripiens, 31 b. 47 b.
Dealbat, 60 b.
Debet, 8 b.
Debilis, 100 b. eſt, 46 b. 58 a. 119 b.
Debitor, 8 b.
Debitum repoſcit, 8 b.
Decedens quid relinquit, 76 b.
Decem, 103 a.
Decet, 41 a.
Decidit, 149 b.
Decipula, 154 b. decipulam inſtruit, 76 a.
Decrepitus, 49 a.
Decurrit, 7 a.
Defatigari nequit, 70 b.
Defendit, 167 a.
Defenſor, 167 a.
Deficit, 3 b. 11 b. 131 b.
Deflet, 73 b.
Defloreſcit, 162 b.
Deformis, 90 b. eſt, 151 a.
Defuncti ſupellex, 49 b.
Deglubit, 3 b.

Deglutit, 33 b.
Deglutitus, 33 b.
Dehiſcit, 52 a.
Deinde, 184 a.
Delector qua re, 132 a. te, 10 a. pane, 37 a. delectatur qua re, 59 a. 157 b.
Delet, 148 a.
Delicatus, 97 b.
Delineat, 20 b. delineatio, 20 b.
Delinit verbis qvem iratum, 161 a.
Deliquiam patitur, 24 a.
Delirat, 34 a.
Delphin, 130 a.
Demerſus eſt, 50 b.
Demigravit, 161 a.
Demiſſus animo, 3 a.
Demulceet quem, ut fiere deſinat, 43 b.
Denigrat, 144 a.
Denominat quem ab alio, 4 b.
Dens, 82 a. rosmarini, elephanti, 190 a. dente prædictus carioſo, 175 b.
Denticuli humati in harpagone, 142 b.
Dentiſcalpium, 91 b. 95 b. dentiſcalpio dentes purgat, 91 b.
Deorſum, 13 a. 65 b. 160 a. tendit, 23 b. labitur, 172 a.
Deperit, 48 a.
Depilis, 32 b.
Deprehendi nequit, 48 a.
Deprimitur, 154 a.
Deridet, 35 a.
Deſævit, 18 a.
Deſcendit, 6 a.
Deſcribit, 2 a. 20 b.
Deſecat, 25 b. deſecat gramen, 87 a. deſecabant malum navis, 81 a. deſectus eſt, 87 a.
Deſerit, 76 b.
Deſiderabilis, 163 b.
Deſiderat, 62 a. 82 b. 98 b. 138 a. 156 a. quid, 75 a. deſideratur, 110 b.
Deſiderio flagrat, 59 a. 124 b. emoritur, 77 b.
Deſilit, 87 a.
Definit, 173 a.
Deſperat, 92 b. de vita cujus, 156 b.
Deſpicit, 52 a.
Deterget, 148 a.
Deterior eſt, 123 a.
Deterit, 9 b.
Detorquet, 110 b.
Detrahit, 177 b. detractus eſt, 38 a.
Detrectat, 31 a.
Detrimentum capit, 48 a.
DEUS, 48 a. eſt ab initio, 29 a. conſtans, immutabilis, 121 b.
Devolat ſuper quid, 27 b.
Devorat inteſtina, 31 b.
Dexteritas, 158 b.
Diabathra ferrata, 161 b.
Dicit, 42 a. 135 b.
Didicit, 40 a.
Dies, 72 b.
Dies ſolis l. dominica, 173 a.
Differt, 141 b.
Difficilis eſt, 47 b.
Diffiatur, 187 a.
Diffluit, 91 a.
Digamus, 104 a.
Digitale, 185 b.
Digiti manus, 18 a. pedis, 52 b.
Digitus medius, 71 a. annularis, 107 b.
Digladiantes duo, 145 a. ferro, 146 b.

Deſerit, 76 b.
Deſiderabilis, 163 b.
Deſiderat, 62 a. 82 b. 98 b. 138 a. 156 a. quid, 75 a. deſideratur, 110 b.
Deſiderio flagrat, 59 a. 124 b. emoritur, 77 b.
Deſilit, 87 a.
Definit, 173 a.
Deſperat, 92 b. de vita cujus, 156 b.
Deſpicit, 52 a.
Deterget, 148 a.
Deterior eſt, 123 a.
Deterit, 9 b.
Detorquet, 110 b.
Detrahit, 177 b. detractus eſt, 38 a.
Detrectat, 31 a.
Detrimentum capit, 48 a.
DEUS, 48 a. eſt ab initio, 29 a. conſtans, immutabilis, 121 b.
Devolat ſuper quid, 27 b.
Devorat inteſtina, 31 b.
Dexteritas, 158 b.
Diabathra ferrata, 161 b.
Dicit, 42 a. 135 b.
Didicit, 40 a.
Dies, 72 b.
Dies ſolis l. dominica, 173 a.
Differt, 141 b.
Difficilis eſt, 47 b.
Diffiatur, 187 a.
Diffluit, 91 a.
Digamus, 104 a.
Digitale, 185 b.
Digiti manus, 18 a. pedis, 52 b.
Digitus medius, 71 a. annularis, 107 b.
Digladiantes duo, 145 a. ferro, 146 b.
Dilaceratur, 6 b. dilaceratum eſt, 8 b.
Dilaniat, 36 b.
Diligentiam adhibet, 20 a.
Diligit, 118 a.
Dimidium eſt, 79 b.
Dirimit, 25 b.
Diſcalceatus eſt, 62 b.
Diſcedit, 26 a.
Diſcindit, 8 b. 25 b. piſces, 188 a.
Diſcipulus, 3 b.
Diſcit, 176 a. diſcere ſtudet, 40 b.
Diſcutit, 26 b.
Diſertus eſt, 136 b.
Diſjungit, 45 b. 148 a. 152 b. diſjunctus, 16 a.
Diſpenſat, 114 b.
Diſpergit, 167 b.
Diſpicit, 76 b.
Diſponit, 114 b. 130 b.
Diſruptum eſt, 168 b.
Diſſecat, 150 a.
Diſſeminat, 167 b.
Diſſipat, 167 b.
Diſſolvit, 45 b. 75 a. diſſolvitur, 166 b. diſſolutus, 167 a.
Diſſonat, 29 b.
Diſſuitur, 128 b.
Diſtillat, 91 a.
Diu, 8 a. durat, 27 a. hoc moratus eſt, 50 a.
Diuturnus, 172 a. diuturna videtur hyems, 75 a.
Dives, 157 a.
Dividit, 25 b.
Docet, 3 b. 40 b. 176 a.
Dolet, 15 a. 70 a. 158 b. ſub pectore, 32 b. dolendus, dolore dignus, 81 b. dolendum eſt, 158 a.
Doliarius, 115 b.
Dolor, 15 a. poſt partum, 68 a. dolor remittit, 193 b. 127 a. dolorem affert, 144 a. dolore premitur, 15 a. circa carpum, 61 b. ſtomachi, 144 a.
Dolos machinatur, 146 a.
Domat, 176 a.
Dominus, 48 a. 113 b.
Domus, 35 a. 47 a. penuaria, 90 a. pluviis pervia, 134 a. domi deſidet, 21 b. ſuæ quem recipit, 38 b. eſt, 143 b. domi latitans, 159 a. domum reperit, 12 b. occupat, 52 b. rediit, 186 a. domo abeſt, 98 b. emigrat, 16 b.
Dono conſternatus ſedet, 146 a.
Dormit, 25 a. 170 b. non amplius dormit, 30 b. dormit ſtratus humi, 164 b.
Dormitat, 192 b.
Dorſum, 71 a. 79 a. ſellæ, 27 b. avis, 93 a. montis, 95 b. pedis, 170 b. dorſi dolore affligitur, 106 a.
Draco, 46 b.
Dubitat, 114 a. ſe metum contingere poſſe, 92 a.
Dubius, 119 a.
Ducit aliam poſt aliam, 22 a.
Dulce, 132 a. eſt, 192 b.
Duo, 104 a. duo intima familiaritate conjuncti, 17 b. fratres vel ſorores, 123 b. ex duabus quod conſtat partibus, 22 a.
Durat ferrum, 171 b.
Durat diu, 27 a.
Durus, 146 b. eſt, 78 a. 101 b. 168 a. 171 b.

E.

Ecce! 14 a. 17 a. eccum! 27 a. 180 b.
E conſpectu recedit, 68 a. è regione, 8 b. 121 b. è ſomno excitat quem, 54 a. è ſinu maris evehitur, 16 a. è veſtigio, 103 a.
Ecquis, 90 b. ecquid, 174 a.
Edit, 30 b. 109 a. 125 a. avis, 155 a.
Edulium Groenland., 101 a.
Effaſcinat, 152 b. cantu, 12 b.
Effert, 16 a.
Efficax, 143 efficacia, 182 b.
Efficere nequit, 3 b.
Effigies, 20 b. 48 b. effigiem cujus exprimit, 20 b.
Effingit, 157 b.
Effluit, 91 a.
Effodit, 41 a. glaciem, terram, 189 a. 190 a.
Effugia quærit, 146 a.
Effuſis habenis fertur, 142 a.
Eget, 3 b.
Ego ſtatim, 31 b.
Egregie, 97 a.
Ejicit, 159 b.
Ejulat, 140 b. canis, 99 b.
Ejusdem ſunt molis, ſaturæ, 13 a.
Elapſus, 152 b.
Elatus, 16 a.
Electus, 77 a.
Elevatus eſt, 64 b.
Eligit, 76 b.
Eliminat, 159 b.
Elingues, 69 b.
Elixat, 176 b.
Ellychnium, 50 a.
Eluctatur per altas nives, 105 a.
Eluit ſordes, 50 a.
Embamma, 109 a.
Embolum, 170 a.
Embryo, 34 b.
Emendat, 41 a.
Emergit, 56 b. ex aqva, 149 a. 153 b.
Emetitur æquor, 35 b.
Emigrat domo, 16 b.
Emit, 157 a.
Emittit, 152 b. e manibus, 50 b.
Emollit, 79 b. igni, 172 a.
Emoritur deſiderio rei, 77 b.
Emplaſtrum, 105 a. emplaſtrum imponit, 102 a. 103 b. 105 a.
Emporium, 130 b.
Emungit nares, 60 a.
En! 3 a. 17 a. en illum, 5 a.
Enearpus, 2 a.
Encomium, 125 b.
Enervatur, 131 b.
Enititur per ardua, 97 b.
Enodat, 75 a.
Eo modo, 42 b.
Eo præſente, 30 a.
Eò protenditur, 81 a. usque, 107 b. eò usque pervenit, 121 a.
Eorum pro rius, 114 b.
Ephippium, 51 a.
Epiſtates, 143 b.
Epiſtomium, 170 b.
Epulas inſtruit, 129 a.
Eradit, 148 a.
Erectus, 115 b. incedit, 99 a.
Ergo, 180 a.
Erica, 144 b.
Erigit, 98 b. 115 a.
Erinaceus marinus, 28 b.
Erubeſco ab eo mutuum petere, 47 b. erubeſcendus, 65 a.
Erudit, 3 b. 176 b.

Ery-

t ſordes, 50 a.
oamma, 109 a.
bolum, 170 a.
bryo, 34 b.
endat, 41 a.
ergit, 56 b. ex aqva, 149 a. 153 b.
etitur æquor, 35 b.
igrat domo, 16 b.
it, 157 a.
ittit, 152 b. e manibus, 50 b.
ollit, 79 b. igni, 172 a.
oritur deſiderio rei, 77 b.
plaſtrum, 105 a. emplaſtrum
imponit, 102 a. 103 b. 105 a.
porium, 130 b.
nungit nares, 60 a.
! 3 a. 17 a. en illum, 5 a.
earpus, 2 a.
comium, 125 b.
ervatur, 131 b.
nititur per ardua, 97 b.
odat, 75 a.
o modo, 42 b.
o præſente, 30 a.
b protenditur, 81 a. uſque, 107 b. eò uſque pervenit, 121 a.
orum pro ius, 114 b.
phippium, 51 a.
piſtates, 143 b.
piſtomium, 170 b.
pulas inſtruit, 129 a.
radit, 148 a.
rectus, 115 b. incedit, 99 a.
rgo, 180 a.
rica, 144 b.
rigit, 98 b. 115 a.
rinaceus marinus, 28 b.
rubeſco ab eo mutuum petere, 47 b. erubeſcendus, 65 a.
rudit, 3 b. 176 b.

Ery-

Erythinus, 176 a.
Eſca, 4 a. 101 a. 118 b. in decipula ſuſpenſa, 116 a. eſcam præbet, 23 b. cui mittit, 145 b.
Eſt in ancipiti, 29 b.
Eſuries, 60 b.
Eſurit, 10 a. 60 b.
Etiam, 1 a. 16 b. 40 a.
Euge! 11 a. 57 a.
Euronotus ſpirat, 88 a.
Europæus, 57 a. per contemtum, 2 a.
Eurus, 180 a.
Evacuatus eſt, 44 a.
Evaneſcit, 134 b.
Evangelii præco, 26 a.
Evehit in altum, 64 b. 92 a. evehitur è ſinu maris, 16 a.
Evellit pilos, plumas, 29 b. evellit humo, 135 b. evulſus, 29 b.
Eventus eſt dubius, 29 b.
Everriculum, 164 b. 175 b.
Evertitur, 155 a.
Exaggerat, 157 a. rem nimis, 174 b.
Exanimatur, 179 b.
Exaſperatus eſt, 180 b.
Excalceatus, 62 b.
Excandeſcit, 80 a. 89 b.
Excavat, 41 a. 54 a. 91 b.
Excidit mihi, 34 a.
Excitat, 98 b. 115 a.
Excrementa, 12 a.
Excruciatus, 15 a.
Excurrit, 16 a.
Excuſat, 143 b.
Excuſatio calva, futilis, 143 b.
Excutit, 18 a. 26 b. 84 a.
Exiguæ capacitatis eſt, 44 a. molli, 57 a.
Ex inopinato ſupervenit, 66 b.
Exiſtit, 117 b. 157 a.
Exit, 16 a.
Exitus, 16 a.
Ex more veteri, 20 b.
Exonerat, 44 a. navem, 129 a.
Exornat, 151 a.
Exornator, 2 a.
Exotico utitur ſermone, 79 b.
Expanſus eſt, 47 a. 184 b.
Expellit, 159 b.
Expergefaciens, 54 a.
Expergiſcitur, 54 a.
Experientia edoctus te novi, 40 a.
Experitur, 109 b. expertus, 158 a.
Expetens, 82 b.
Explicat, 53 b.
Explorat, 109 b. 172 a.
Exprimit aqvam, 167 b.
Exprobrat cui flagitia, 174 b.
Exqviſitus, 77 a.
Exſecreat, 140 b.
Exſilit, 149 b.
Exſpectat, 125 a. avide eventum rei, 29 b. 117 b.
Exſpectatur, 40 a.
Exſpuit, 140 b.
Exſuctus eſt, 14 a.
Exſultat, 149 a. 178 b. altero pede, 111 a.
Extendit, 11 b. 47 a. 184 b. ſe ad, 52 b. extenſus eſt, 53 a. 184 b.
Extenuat, 107 b.
Extimum, 92 b.
Extinctus eſt, 63 a.
Extollit, 64 b.
Extra littus, 24 b. navigat, 24 b. extra ſe raptus, 69 b.
Extractus, 11 b.
Ex transverſo, 21 b.

Extremum, 63 a. haſtile in harpagone, qvo phocæ feriuntur, 144 b.
Exutus veſtimento, 177 b.

F.

Faber lignarius, 35 b. 166 a. murarius, 104 a. ferrariùs, 162 a.
Fabrica, 166 a.
Fabricat, 166 a.
Fabricator marmoris, 137 b.
Fabulator, 137 a.
Facies, 64 b. variolorum nævis frequens, 54 a. faciem lavat, 31 b. facie eſt venuſta, 84 b. deformi, ib. tumet, 85 a.
Facile frangitur, 6 b. inducitur, 47 b.
Facit, 156 b. ſtudio, 149 a.
Fac periculum, 22 b. 57 a. periculum rei nunquam fecit, 147 b.
Facultates, 156 a.
Facundus, 136 b.
Falco, 87 b.
Falx, 87 a. victoria, 115 b. falcula, 150 a.
Fames, 60 b. 191 b. fame laborat, 58. 60 b. 146 b. famelicus eſt, 146 b.
Familiares ſunt, 36 a.
Familiaritatem inivit cum illo, 17 b. familiaritatem ineunt, 36 a.
Familiariter colludunt, 36 a.
Famulatur, 89 a.
Famulus, 89 a.
Far comminutum, 174 b.
Farcimen, 47 a.
Farina triticea, 70 a.
Faſcia, 75 a. 128 a.
Faſcinum, 167 b.
Faſtidit, 30 a. 116 a. cibum, 24 a. 98 a. conſortium humanum, 142 b.
Faſtigium, 92 b. tenet, 8 a.
Fatidicus, 12 b.
Fatiſcit, 52 a.
Fatur iterum, 23 a.
Fatius, 110 a. 122 b. 166 a.
Favet cui, 119 a.
Favonius ſpirat, 65 b.
Faux, 34 b.
Fel, 176 a.
Felis, 79 a. 89 a. 171 a. marina, 78 a.
Felix, eſt, 150 a.
Femoralia, 22 a. 69 a. curta, 111 b. qvæ infra genua conſtringuntur, 166 b 181 a. femoralia ad coxas ſubducis, 97 b. femoralium lacinia, 50 a. femoralibus laxatis incedit, 89 a.
Femur, 139 a.
Feras indagat, 26 a.
Ferculum, 5 b.
Feretrum, 5 b. 33 a.
Ferit infra metam, 78 a. plures uno ictu, 179 a.
Ferre quem poteſt, 62 a. 119 a. nequit, 20 a. 142 b.
Ferrum, 162 a.
Ferus eſt, 135 a.
Fervet, 61 a. 87 b. 140 a.
Fervor, 87 b.
Feſſus eſt, 70 b.
Feſtina, 57 a. lente, 8 a. 20 a. feſtinat, 20 a. 131 b. feſtinate, 8 a.
Feſtuca 94 b. 98 b. feſtuca pungitur, 173 a.
Feſtucæ decidunt, 98 b. 103 b.
Fibula, 141 a.

Fibu-

dit, 30 a. 116 a. cibum, a. 98 a. consortium hu-
num, 142 b.
gium, 92 b. tenet, 8 a.
icus, 12 b.
cit, 52 a.
r iterum, 23 a.
us, 110 a. 122 b. 166 a.
t cui, 119 a.
nius spirat, 65 b.
, 34 b.
176 a.
, 79 a. 89 a. 171 a. mari-
, 78 a.
, est, 150 a.
oralia, 22 a. 69 a. curta,
1 b. qvæ infra genua con-
ringuntur, 166 b 181 a. fe-
oralia ad coxas subducit, 97
. femoralium lacinia, 50 a.
emoralibus laxatis incedit,
9 a.
ur, 139 a.
s indagat, 26 a.
culum, 5 b.
etrum, 5 b. 33 a.
t infra metam, 78 a. plures
no ictu, 179 a.
re quem potest, 62 a. 119 a.
equit, 20 a. 142 b.
rum, 162 a.
us est, 135 a.
vet, 61 a. 87 b. 140 a.
vor, 87 b.
fus est, 70 b.
lina, 57 a. lente, 8 a. 20 a.
festinat, 20 a. 131 b. festina-
e, 8 a.
stuca 94 b. 98 b. festuca pun-
gitur, 175 a.
stucæ decidunt, 98 b. 103 b.
ula, 141 a.

Fibu-

Fibulat calceos, 170 a.
Ficedula, 162 a.
Fide dignus, 140 b.
Fidem habet, 140 b.
Fenestra, 35 b. obscura, 126 b. per fenestram prospicit, 51 b. fenestras fabricans, 35 b.
Figulus, 104 a.
Filia adoptiva, 118 a. 143 a. filiam enixa est, 143 a.
Filius natus, 32 a. 90 a. 126 b. adoptivus, 32 a. 142 a. 190 b.
Filum duplicatum, 147 a.
Filum in se implicatur, 77 a.
Fimbria, 84 a. fimbria togam munit, 169 b.
Fimus, 125 a.
Findit, 93 b. 94 b. 96 a. 98 b. fissus, 94 b. 135 a.
Finis, 117 b. 131 b. ad finem perducit, 47 a. finitus est, 134 b.
Firmat, 143 a.
Firmus, 90 b.
Fiscella è filis contexta, 62 a.
Fissura, 188 a. fissuræ in glacie, 83 a.
Fistula, 69 b.
Flabellum, 19 a. flabello ventum facit ad refrigerandum, 19 a.
Flagellat, 50 b.
Flagellum, 50 b. temperare callet, 50 b.
Flagrat, 37 a. b.
Flammam in lampade suscitat, 177 b.
Flavo colore tinctus est, 20 b.
Flectit, 8 a. 145 b. flectendo tractabile reddit, 116 b. flexilis est, 79 b.
Flet, 73 b. flere desinit, 43 b.
Fletus, 73 b. ad fletum proclivis, 74 a.
Flos, 105 b. floris species Groenland., 190 b.
Fluctuatio maris, 45 b.
Fluctus decumanus, 100 a. fluctus obruit, 69 b. fluctibus albet æqvor, 73 a.
Fluvius, 161 a.
Fluxus maris, 161 a.
Focale, 94 a.
Focus, 34 b. 81 b. foculus, 46 a.
Fœdus, a, um, 65 a. 151 a.
Fœmina, 19 a. 94 b. falax, 36 a. fedula, 9 b. commercio virorum liberior, 135 b. fœminæ duæ, uni viro junctæ, 25 a.
Fœnum, calceis laxioribus infertum, 147 b.
Fœtor, 187 a. putidus, 12 a. qvem pisces exhalant, 127 a.
Fœtus immaturus, 34 b. fœtus fidit, 7 b.
Foliam, folia protrudit, 150 a. folia minore fissa, qvibus aviculæ vescuntur, 153 a.
Follis, 73 b. 176 b.
Fomes, 17 b. 37 a. b.
Fons, 153 b.
Foramen, 13 b. 155 a. ani, 53 b. in glacie, 2 b. calore solis liquefacta, 27 a. foramen terebrat, 129 b.
Forat, 155 a.
Forceps, 135 b. 158 b.
Forfex, 74 a. forfice secat, 74 a.
Foricarius, 164 b.
Foris, 169 a. est, 16 a. introspicit, 55 a.
Forma calcei, 52 b.
Formidolosus est, 114 b.

Formoſus, 151 a.
Fornax, 88 a. 140 a.
Forſan ità eſt, 21 b. 37 b.
Fortis eſt, 97 b. 129 a.
Fortunæ, 146 a.
Fortunarum ſuarum ſedem aliò transfert, 26 a.
Forum, 72 a. 130 b.
Foſſa manibus humi cavata, 18 b.
Foſſæ, 36 b.
Fovet, 87 b.
Fragor, 37 b. 166 b. ignis, 134 b. fragorem edit, 37 b. 187 a. fragorem repentinum edit, 105 b. 135 a.
Frangit, 115 b. fractus animo, 3 a. fragilis eſt, 21 a. 83 a. fragmentum, 115 b. fragmenta glaciei, 51 a.
Frater natu major, 12 a. minor, 132 b. maximus, 14 b. minimus, 132 b. frater ſororis minor, 5 b. fratris filius, 12 a. fratres & ſorores, 71 a.
Fraternitas inita, 17 b.
Fratria, 132 b.
Fremit, 171 b.
Frendet dentibus, 95 a. 188 a.
Fretum, 36 a. anguſtum, 36 a.
Fricat, 79 b. 93 b.
Friget, 51 b. 58 b. 66 b. 127 a. 153 a.
Frigidus eſt, 73 b. 127 a. 153 b.
Frigus, 51 b. aere eſt, 51 b. frigoris patiens eſt, 97 b.
Frixorium, 176 b.
Frons, dis, 150 a.
Frons, tis, 72 b. frontem corrugat, 15 b. obnubilat, 80 a. perfricuit, 64 a.
Frontale, 72 b.
Fruſtra, 43 a.
Fruſtum deſectum, 87 a. pellis, 150 a.
Fruſtula diſſecta, 166 b. fruſtulatim confringit, 116 b.
Fucus, 35 b.
Fugit, 75 b.
Fulcrum, 65 b. 175 a. menſæ, 129 a. fulcra arrectitia, 115 b.
Fulgurat, 46 a.
Fulica, 116 b.
Fuligo, 144 a.
Fumus, 34 b. 53 a. fumum nicotianum fiſtula haurit, 158 b. fumat, 53 a. fumarium, 86 a. fumariorum purgator, 144 a.
Funda, 41 a. 62 a. 129 a. funda jaculatur, 41 a.
Fundamentum, 190 b.
Fundus, 81 a. trahæ, 3 a. vaſis, 126 a. fundus ancoris jaciendis ideneus, 89 b. fundo caret, 155 b.
Fungus, 155 a.
Funis, 6 a. cetarius, 9 b. finunfis voluminibus implicatur, 115 a. funes, qvibus vela contrahuntur, 30 b. firmi & compacti, 129 a. funiculus, 152 b. decipulæ, 76 a. ad bajulandum, 114 b. umbilicalis, 107 b. funiculi ad vela regenda, 105 b. per funiculum demittit, 128 b.
Furfuratur, 185 a.
Furca, 3 a. 22 a. 125 a.
Furit, 145 b. 180 b. furibundus, 145 b. furore percitus, 155 a. 165 a.
Furnus, 56 a. 168 a. 186 b.
Furti ſe adſtringit, 13 a.
Fuſcina, 3 a. 22 a. 129 a. ad capiendos piſces, 60 a. longior, 127 b.

im defectum, 87 a. pellis,
o a.
ula diſſecta, 166 b. fruſtu-
im confringit, 116 b.
e, 35 b.
, 75 b.
rum, 65 b. 175 a. menſæ,
9 a. fulcra arrectitia, 115 b.
urat, 46 a.
a, 116 b.
go, 144 a.
us, 34 b. 53 a. fumum ni-
tiamum fiſtula haurit, 158 b.
mat, 53 a. fumarium, 26 a.
marioruni purgator, 144 a.
da, 41 a. 62 a. 129 a. fum-
a jaculatur, 41 a.
dam ntum, 190 b.
dus, 81 a. trahæ, 3 a. vaſis,
26 a. fundus anceris jacien-
is ideneus, 89 b. fundo ca-
et, 155 b.
gus, 155 a.
is, 6 a. cetarius, 9 b. finuo-
la voluminibus implicatur,
15 a. funes, qvibus vela con-
rahuntur, 30 b. firmi &
compacti, 129 a. funiculus,
52 b. decipulæ, 76 a. ad ba-
julandum, 114 b. umbilicalis,
107 b. funiculi ad vela regen-
da, 105 b. per funiculum de-
mittit, 128 b.
rfuratur, 185 a.
rca, 3 a. 22 a. 125 a.
rit, 145 b. 180 b. furibundus,
145 b. furore percitus, 155 a.
165 a.
rnus, 56 a. 168 a. 186 b.
rti ſe adſtringit, 13 a.
ſcina, 3 a. 22 a. 129 a. ad ca-
piendos piſces, 60 a. longior,
127 b.

Fuſcus,

Fuſcus, 59 a. 95 a. fuſcatur à ſole, 142 a. ſubfuſcus eſt, 95 a.

G.

Gallinago, 162 a.
Gangræna, 82 b.
Garrulus, 78 b.
Gaudium obortum eſt, 165 b.
Gauſape, 56 b.
Gavia, 116 b.
Gelu, 51 b. urens, 158 b. faciem adurit, 78 a. gelu exſtinguitur, 153 a. gelu pene exſtinguitur, 19 b. necatus eſt, 73 b. riget, 78 a. gelaſcit, 41 b.
Gemelli, 104 a.
Gemini, 97 a.
Gemit, 15 a. 76 b.
Gemmæ arborum, 69 b. 73 a.
Gena labitur, 31 a.
Geniculum, 77 b.
Genius, 189 a. qvidam ſubterraneus, 48 b.
Genu, 166 b.
Gerit ſe, 42 a.
Geſtat, 18 a. mutuo cum altero, 5 b.
Gibboſus, 71 a.
Gignit, 156 b. filium, 32 a.
Glabella, 8 a.
Glabrat pilos aqva, 100 a.
Glacies, 79 a. 128 a. cærulea duriſſima, 14 b. glacies, qvæ aqva ſuperfuſa, gelu iterum concrevit, 172 a. in montis altitudinem acervata, 42 a. lubrica, 102 b. ex amne cumulata, 159 a. glacies, qva lintres obducuntur, 167 a. plana, aqvæ innatans, 168 a. frangitur, 168 a. in glacie lubrica titubat, 91 a.
Gladius, 146 b.
Glandula, 77 a. glandulæ in mammis mulierum, 77 a.
Glebæ foſſiles, 190 a.
Glis, 183 b.
Gliſcere ibi neqvit, 134 b.
Globulus, 61 b.
Glos, 138 b.
Gluten, 123 b.
Glutit, 33 b.
Gluttus, 34 b.
Gracilis, 11 b.
Graditur, 152 a. per transverſum, 143 b.
Gradus, 98 a. 192 b.
Gramen, 56 a. 105 b.
Grammatophylacium, 2 a.
Grana fructuum humi naſcentium, 162 b.
Grandiloqvus, 136 a.
Grandior eſt, 13 a.
Grando, 116 b.
Granea, 174 b.
Gratias agit, 97 a.
Gravedo, 132 a.
Gravis eſt, 18 b. 138 a.
Gravitas, 138 a.
Gremium, 158 b. in gremio habet, 161 b.
Grex phocarum, 11 b.
Groenlandus, 48 a. indigena, 68 b.
Grumus terræ, 151 a.
Gubernaculum, 6 b. 13 b.
Gutta, 96 b. guttæ medicatæ, 111 b. guttulæ maris ſpumantis vento agitantur, 148 a.
Guttur, 188 b. 190 a.

H.

Habet, 146 a. qvid ſecum, 120 a.

Hæ-

Hæreo, 53 b. hæret aqva, 119 a.
Hæſitare noli, 93 a. hæſitat dubius, 119 a.
Halecula, 13 b. 108 b.
Hallucinatur, 95 b. 178 b.
Halo, 42 b.
Hamus piſcatorius, 70 a. 139 a. hamum ſubducit, 11 b piſcis hamum appetit, 140 a. hamo trahit, 127 b.
Hariolatur, 74 b.
Harpago, 120 b. 127 b. 190 b. excidit ex eo, cui infixus erat, 151 a.
Haſtile ſcuticæ, 185 b.
Haurit, 129 a. haleces, 62 a.
Hauſtrum, 43 a. 59 a. 72 a. 127 b. reticulatum, 62 a.
Hebes eſt, hebet, 28 b. 84 b.
Hebeſcit, 12 a.
Helcium trahæ, 152 b.
Hepar, 186 b.
Herba, 105 b. qvæ malo ſcorbutico medetur, 94 a.
Heri, 50 a.
Heros, 113 b.
Herus, 113 b.
Heſperus, 163 b.
Heu! 34 a.
Heus! 23 a.
Hiat, 4 b.
Hic, hæc, 103 a. 104 b. cum hoc, hac, huic, ad hunc, ab hoc, 104 b. hi, ad hos, ab, cum his, 99 b. hoc pacto, 47 b. hoc ſolum, 88 a.
Hic, 101 b. eſt, 29 a. 140 a.
Hietat, 177 a.
Hilaris, 178 b.
Hinc, 101 b. inde, 178 b.
Hinnulus rhenonis, 131 b.
Hiſtoria, narratio, 135 b.
Hitrit, 116 a.
Homicida, 48 a. 188 b.
Homo, 180 b. improbus, 5 a. dimidius, 41 a. moroſus, 15 a. occiſus, 48 a. bene moratus, 49 a. 119 a. venuſtus, 49 b. ſordidus, 185 a. pravus, 53 b. perverſus, 110 b. homo eſt, 48 a. nullius frugis, 166 a.
Homuncio, 48 b. 49 a.
Honeſtus, 168 b.
Hora, 186 b.
Horologium, 123 a.
Horrea ædificat, 90 a.
Horret, 66 b. 163 a. 171 b. 176 b. committere ſe mari, metu tempeſtatis, 19 a. æqvor, 114 a. horrendus eſt, 160 b. 176 b.
Horror, 66 b.
Hortus, 117 b. hortulanus, 117 b.
Hoſpes, peregrinus, 181 a. 186 a.
Hoſpitatur, 191 a.
Huc ades, 57 a. venit, 111 b.
Humanus, 49 a. eſt, 39 a. humano cultu deſtituitur, 49 b.
Humeſtat, 13 a.
Humidus eſt, 53 a.
Humilis, 154 a. eſt, 112 b.
Humor, 73 a.
Humus, 51 b. humum eruit, 18 a.
Hyems, 137 b. diu durans, 172 a. ſolvitur, 51 b. ingruit, 37 b. ſævit. 138 a. hyemat, 137 b. hybernus, 137 b.
Hymnum orditur, 7 b.
Hypocrita, 181 b.

L.

Jactat, 108 a.
Jacturam facit, 3 b. 71 a. 86 a. 178 b.

Jacu-

Jaculatur baculo, 117 a. ad ſcopum, 120 a.
Jaculum, cui pellis inflata eſt annexa, 6 a. qvatuor ab utroqve latere uncinulis inſtructum, 22 a. ad aves æquatiles figendas, 132 b. jaculum amento rupto excidit, 54 b. jaculum vibrat, 28 a.
Jam, 103 a.
Janitor, 105 a.
Janus, 16 a. 52 b. 103 a.
Ibi eſt, 35 b. 184 a. ſunt, 37 a. ſupra eſt, 149 b.
Ictus tranſit, 92 a.
Icubitum, 25 a.
Idoneus, 114 a.
Jecur, 186 a.
Ignavus eſt, 185 a.
Ignis, 46 a. ſtrepens ſcintillat, 134 b. ignem concipit, 46 a. excutit è ſilice, 46 a. ſuſcitat, 28 b. igni concipiendo idoneum, 37 a.
Ignitabulum, 46 a.
Ignotus eſt, 181 a.
Ille ipſe, 114 b. ille, illi, ſtatim, 31 b. qvi ſupra eſt, 150 b. ille, qvi domi eſt, 44 b. qvi iſtic eſt, 51 a. ſolus, 83 a. ille cum ipſiſmet, 46 a.
Illi, qvi ad auſtrum ſunt, 63 b. illi, iſti, ad illos, cum, ab illis, 138 b.
Illuc, 184 a.
Illuminat, 176 a.
Illuvie conſpurcatus eſt, 50 a.
Ima, 10 b.
Imago, 48 b.
Imbecillis eſt, 19 a. 119 b.
Imbibit, 154 b. 169 b.
Imber, 168 a.
Imbres vel nives remittunt, 130 a.
Immergit, 110 a.
Imminuit, 107 b.
Imminutus eſt, 38 a.
Immorigerus eſt, 47 b.
Imo verò! 4 b. ſane, 64 a.
Impar eſt oneri, 19 a. 58 a.
Impatiens, 39 a. 142 a.
Impedimento eſt, 20 a.
Impedit, 20 a.
Impedite loqvitur, 83 a.
Impetigo, 83 b.
Impetum facit, 173 a.
Impiger, 156 b. eſt, 30 a.
Impingit, 16 b. 56 a. 102 a.
Implet, 44 a.
Implicat inter ſe, 27 a.
Implicitus eſt, 46 b.
Imponit, 36 b.
Impoſſibile eſt, 3 b.
Imprægnat, 111 b.
Imprimit, 113 a.
Improbiſſimus eſt, 44 b.
Improvide agit, 62 a.
Imprudens, 109 b. imprudens rejicit, 62 a.
Impudens eſt, 48 b. 65 a.
Impugnat, 173 a.
In aliqvod tempus, 19 a. altum evectus, 92 a. animo habet, 88 a. ære alieno eſt, 8 b. commentarium refert, 2 a. deliciis habet, 46 a. deſperato eum reliqvi ſtatu, 67 a. in motu eſt, 26 b. in ejus ſinibus, 30 a. ſublimi eſt, 95 a. in meliorem redigit ſtatum, 96 b. pejus vergit, 96 b. capite geſtat, 103 b. medio ſinus, 107 b. in ſe implicatur, 115 a. in flammam erumpit, 37 a.
Inæqvalis, 103 a.
Inæqualiter facit, 127 b.

Ina-

Inanis, 32 b. redit, 12 b. 176 b.
Inarescit, 143 a.
Inaures, 190 b.
Incantat, 12 b. 70 b. se ipse, 153 b. muffitando, 167 b. in tenebris, 189 a.
Incantatione feritatem bestiæ sedat, 70 b.
Ineautus, 109 b.
Incendit, incenditur, incensus est, 28 b.
Incendium magnum, 46 a. incendii extinctores, 63 a.
Incertum est, 93 a.
Incertus hærem, 114 a.
Incidit, 188 a.
Inclamat, 60 b. 190 a. 191 a.
Inclinat se, 146 b. 155 a. 165 a.
Incommoda adfert, 134 a.
Incomprehensibilis, 122 b.
Incorruptibilis, 21 a.
Incrementa capit, 2 b.
Increpat, 135 b. canes trahentes, 174 b. cum simul increpavit, 178 b.
Incrustat, 61 b.
Incumbit, 61 a. 123 a.
Incuriosus, 167 a.
Incurvatus est, 145 b.
Incus, 70 b. 162 b. & malleus in aure, 172 b.
Incusat, 143 b.
Indagat, 77 a.
Index, digitus, 185 b.
Indicat ex composito, 7 a.
Indigitat, 141 b. 186 a.
Indignatur, 80 a. 101 a.
Indigne fert, 150 a.
Indignum se censet, 85 a.
Indocilis, 132.
Induit, 22 b. indutus est, 67 b.
Induratus, 97 b. est, 171 b.
Indusium, 15 b.
Inedia, 191 b. laborat, 30 a. 72 a. perit, 147 b.
Ineptus est, 41 a. inepte agit, 132 b.
Infans, 107 a. 108 b. recens in lucem editus, 16 a. 87 b. sexus masculini, 38 a. infantem tergo gestat, 11 a.
Infartus, 102 b.
Inferior est, 10 b.
Inferius, 21 b.
Inferne, 65 b. 160 a.
Infecit, 56 a. 61 b. infectus est, 61 b.
Infigit, 56 a.
Infirmus, 120 a. est, 46 b. 58 a.
Inflat, 154 b. 176 b.
Infra est, 65 b. inferius, 160 a.
Infundibulum, 177 b.
Ingemiscit, 111 a.
Ingeniosus est, 146 a. ingenio est tardo, 152 b.
Ingluvies, 154 b.
Ingreditur, 52 b.
Inhiat, 156 a.
Initium, 26 a.
Innatat aquæ, 154 a.
Innumeri, 68 b.
Inopia laborat, 5 a. 146 b. inops, 156 b.
Inquinat, 49 b. inquinatur, 108 b inquinari non patitur, 32 b. inquinatum, 30 a.
Inquirit sollicite, 172 a.
Insanit, 155 a. 169 a.
Insectum marinum alatum, 198 b.
Inserviri sibi cupit, 180 a.
Insidiatur feræ, 154 b.
Insistit, 192 b.
Insolo, 60 b.
Inspicit, 55 a.
Inspirat, 176 a.

191 b. laborat, 30 a. 72 a.
it, 147 b.
is est, 41 a. inepte agit,
b.
, 107 a. 108 b. recens in
em editus, 16 a. 87 b. sexus
sculini, 38 a. infantem ter-
gestat, 11 a.
tus, 102 b.
or est, 10 b.
ius, 21 b.
ne, 65 b. 160 a.
t, 46 a. 61 b. infectus est,
b.
it, 56 a.
mus, 120 a. est, 46 b. 58 a.
, 154 b. 176 b.
est, 65 b. inferius, 160 a.
ndibulum, 177 b.
niscit, 111 a.
niosus est, 146 a. ingenio
tarde, 152 b.
ivies, 154 b.
editur, 52 b.
at, 156 a.
um, 26 a.
rat aqvæ, 154 a.
meri, 68 b.
ia laborat, 5 a. 146 b. in-
ps, 156 b.
vinat, 49 b. inqvinatur, 108
inqvinari non patitur, 32 b.
nqvinatum, 30 a.
virit sollicite, 172 a.
nit, 155 a. 169 a.
ctum marinum alatum, 191 b.
rviri sibi cupit, 180 a.
liatur feræ, 154 b.
lit, 192 b.
lo, 60 b.
icit, 55 a.
irat, 176 a.

Instillat, 96 b.
Instituit, 3 b. 113 a. 175 a.
Instravit mappam mensæ, 102 a.
Instrumentum, lusorium, 3 a. ad expandendas pelles, 47 a. ligneum ad extendendas cereas, 62 a. rasorium, 83 b. ad opus faciendum, 166 a. ossеum, ad faciendas plicaturas in cereis, 185 b. ad jacula majori impetu emittenda, 131 b. ad argillam, 104 a. evulsorium, 135 b. ad capiendos salmones, 27 b. instrumenta ad victum qværendum, 156 a.
Insvetus est aliqvo venire, 147 b.
Insula, 82 a.
Insulanus, 82 a.
Insulse se gerit, 152 b.
Insusurrat in aurem, 53 a.
Integer, 41 b. est, 41 b.
Intelligit, 40 b. intelligi ægre potest, 32 b. 109 b.
Intempestas, 130 a.
Intendit, 131 a. 175 a.
Interdum, 37 b.
Interest, 118 a.
Interfeminium, 8 a.
Interficit, sc. homines, 48 a. interfector, 188 b.
Interior pars flexus sinuosi, 85 b.
Interit, 68 a.
Internodium, 77 b.
Interponit, 78 a. 102 a.
Interrogat, 16 b. interrogando explorat, 81 b.
Interstitium supercilliorum, 8 b.
Inter utrumque est, 8 a.
Intervisor, 186 a.
Intestinum, 46 b.
Intingit, 10 a.
Intolerabilis est, 58 b. 142 b.
Intorquet ventrem, 61 a.
Intractabilior est, 130 b.
Intrat, 52 b. 154 b. introitus, 13 b. 52 b.
Intricatus est, 46 b.
Intrinsecus & extrinsecus, 63 b.
Introrsum & extrorsum, 63 b.
Intueri, intentis oculis, 119 b. 138 a. solem nequit, 45 a.
Intumescit, 153 b.
Intus, 38 b. 42 a. 63 a.
Invadit rugiens, 173 a.
Invehitur in sinum maris, 154 b.
Inventus, 123 b. 124 b.
Inverecundus, 65 a.
Invertit, 110 b.
Investigat, 124 b.
Invicem, 46 a.
Invidet, 14 b. 31 a. 150 a. 170 b.
Invidiam alteri conflans, 78 a.
Invidus, 14 b.
Invisit, 186 a.
Invisus est, 85 a.
Involat, 141 b.
Involvit, 44 b.
Jocatur, 110 a. 146 a.
Jocos fundit leves, 69 a.
Joculator, 110 a.
Ipse solus, 88 a.
Ira, 128 b. ira dignus est, 85 a. ira flagrat, 180 b.
Iracundus, 62 a. est, 77 a.
Irascitur, 15 b. 80 a. 89 b. 116 a.
Irascitur cui, 5 b. 85 a.
Iratus est, 128 b.
Iris, 83 a. 125 a.
Irrepit in speluncam, 154 b.
Irrisor, 110 a.
Irritus conatus, 140 a.
Is ipse est bonus ille vir, 64 a. is intus, foris, 63 b. qui in australi degit parte, 63 b. is, qvi septentrionem versus moratur,

tur, 13 b. quem ipſe noſti, 44 b.
Iſchias, 79 a.
Iſte, 180 b. qui domi eſt, 44 b.
Iſti, qui ad ſeptentrionem degunt, 13 b.
Iſtic eſt, 27 a. infra, 65 a. ſunt, ib. iſtic intus, 63 b.
Iſtuc, 80 b.
Ita, 1 a. 4 b. 16 b. 42 b. 44 b. 64 a. 181 a. ita facit, 29 a. 40 b. me tractavit, 29 a. 40 b. eſt, 43 a. ita ſane, 173 a. ſit vel ita, 177 a. ita modo, 177 b.
Iter, 6 b. inſtituit, 26 a. ad iter accinctus eſt, 26 a. iter proſequitur, 44 a. facit terreſtre, 55 a. 129 b. 134 a. continuat, 63 a.
Iterum, 10 b.
Jubet, 47 a.
Jucundum eſt, 10 a. 46 a. 132 a. 163 b.
Judicat, 28 b.
Judicium, 53 a.
Jugamentum feneſtræ ſuperius, 35 b. 36 a.
Jugum, 16 a. montis, 95 b. juga trahæ, 89 a.
Jungit canes, 16 a.
Juniperus, 67 a.
Juſto propius accedit, 66 b.
Juſculum, 59 a. juſculum ſorbillat, 59 a.
Juvat, 80 b.
Juvenili eſt ætate, 48 b.
Juvenis, 48 b. 133 a. expeditus, 14 b. peritus, 133 a. egregius, 150 a.
Juventus, 48 b.
Juxta, 165 b.

L.

Labet, 111 b.
Labitur ex imprudentia, 96 a. ſupinus, 130 b. in glacie, 161 b.
Labium, 69 b.
Labor, 166 a.
Laborat, 18 a. 89 a. 159 a. 166 a. negligentes, 28 a. laboris patiens, 97 b. laborem cui injungit, 44 a.
Labrum, 33 b. lardarium, 141 a. ad macerandum, 86 b. lotio excipiendo, 91 b.
Lac, 44 b.
Lactat, 108 b.
Lactet, 108 b.
Lacertis auditur ſoleis, 10 b.
Lacerna, 168 a. 190 a.
Lacertus, 189 a.
Lacertoſus eſt, 119 b.
Lacinia, 87 a. mento ſubjecta in togis Græcl. 103 a. femoralium, 50 a. lacinia adſuta eſt, 38 a.
Lacryma, 93 a. lacrymas continue imbibo, 74 a. movet, 74 a. cohibet, 43 b.
Lacrymas effuſe, 74 a.
Lacus, 184 a.
Lædere quem, 6 b.
Lætatur, 9 b. 97 a.
Lætus, 178 b. eſt, 52 a. 187 b.
Lævigatus, 102 b.
Lævis, 90 b. 102 b.
Laganum, 101 a.
Lagena, 31 b.
Lambit, 10 b.
Lamentatur, 67 b. 111 a.
Lamia eſt, 42 b.

L.

t, 111 b.
tur ex imprudentia, 96 a.
pinus, 130 b. in glacie,
51 b.
ium, 69 b.
or, 166 a.
ozat, 18 a. 89 a. 159 a. 166
negligenter, 28 a. laboris
atiens, 97 b. laborem cui
njungit, 44 a.
rum, 33 b. lardarium, 141 a.
d macerandum, 86 b. lotio
xcipiendo, 91 b.
, 44 b.
hat, 108 b.
het, 108 b.
ceris utitur solcis, 10 b.
cerna, 168 a. 190 a.
certus, 182 a.
certosus est, 119 b.
cinia, 87 a. mento subjecta in
togis Grænl. 103 a. femora-
lium, 50 a. lacinia adsuta est,
38 a.
crymæ, 93 a. lacrymas conti-
nue imbibo, 74 a. movet, 74
a. cohibet, 43 b.
crymans effusa, 74 a.
cus, 184 a.
cedere quem, 6 b.
ctatur, 9 b. 97 a.
ctus, 178 b. est, 52 a. 187 b.
cvigatus, 102 b.
cavis, 90 b. 102 b.
eganum, 101 a.
agena, 31 b.
ambit, 10 b.
amentatur, 67 b. 111 a.
amia est, 42 b.

Lami-

Lamina remi, 110 b. lamina offea, trahæ fuffixæ, 147 a.

Lampas, 92 b. minor, 10 b. 137 b. lampadem incendit, 88 b. lampade fuppofita cibum coqvit, 93 a.

Lancea, ad balænas figendas, 14 a. brevior, 68 a. lanceam vibrat, 14 a.

Lapis qvidem pellucidus, rubicundi coloris, 27 a. fpecularis, 73 b. mollis, verticolor, 61 a. ad præparandum, 32 b.

Laqvear, 61 a.

Lar, 30 b. fubterraneus, 51 b.

Lardum, fumen, 52 b. 141 a.

Larus, 7 a. laros venitum proficifcitur, 7 a.

Lafcivit, 133 b.

Lafcivus eft, 188 a. lingva & geftibus, 148 b.

Latebat illum, 17 b.

Latebræ, 138 b. 181 a. latebras qværit, 179 b. contra imbrem, 138 a.

Latibulum, 182 b.

Latrat, 75 b.

Latrunculi, 44 b.

Latus, a, um, 124 a. eft, 168 b. latus eft finus, 172 a.

Latus, fubft. 165 a. umbra obfcurum, 9 a. navis, qvod vento oppofitum eft, 18 b. hoc ejus latere, 192 a.

Laudat, 125 a.

Laudator, 125 b.

Lavat faciem, 31 b. veftes, 33 b. comam, 91 b.

Lavatio, 33 b.

Laxus, 70 b. 124 a. eft, 44 a.

Lebes, 141 b. bracteatus, 73 b. fartus, 84 a. ovatus, 93 a.

Lecti focius, 170 b.

Legebat litteras meas, 23 a.

Lemures, 30 b.

Lenis, 90 b.

Leniter fpirat, 15 b.

Lens, dis, 30 b.

Lente, 82 b.

Lepidus eft, 188 b.

Lepra, leprofus, 155 a.

Lethale, 188 b.

Lethaliter decumbit, ægrotat, 81 b.

Levat onus, 97 a.

Levatur, 138 a.

Levis eft, 138 a.

Libanotis fylveftris, 57 b. 137 b.

Liber, fubft. 33 b. 136 b. libri, 105 a. prelo impreffi, 113 a. libellus repudii, 25 a.

Liber, à fomno, 30 b.

Liberalis, 188 b.

Liberat, 14 b.

Liberatur, 14 b.

Liberatus, 15 a.

Liberi, 86 b. 89 a. liberis orbatus eft, 89 a.

Librat fe fupra, 27 b. 131 a.

Ligamentum, 128 a.

Ligat, 16 a. 75 a.

Lignum, 78 b. abiegnum, 36 b. 141 a. fiffum, 104 a. tranfverfum, 21 a. in cymba, genubus oppofitum, 104 b. tranfverfarium, 115 b. in qvo pelles raduntur, 67 b.

Ligula, 59 a. 129 a.

Lima, 1 b.

Limat, 1 b.

Limbus textilis, 6 b. veftimenti, 42 b. 84 a. limbo munit, 6 b. 95 b.

Limen, 1 b.

Limis ſpectat, 119 b.
Limus, 119 b
Linea, piſcatoria, 26 b. recta, 116 a.
Lingit, 10 b. orbes, 50 b.
Lingva, 135 b. mera eſt, 136 a. lingvam compeſce! 136 b. lingva petulans eſt, 136 a. utens peregrina, 79 b.
Lingvax eſt, 137 a.
Linit, 56 a.
Linum piſcatorium, 122 a.
Lippit, 51 b.
Lippus eſt, 41 b.
Liqveſcit, 25 b. liqveſactus, 27 a.
Liqvor medicatus, 111 b.
Litem movet, 75 b.
Litigium de tempore, 75 b.
Littus, 171 b. accolens, 88 b. in littus ejectus, 187 b. ad littus fertur, 191 b.
Lividus verberibus, 185 b.
Locus, 46 b. qvo capiuntur piſces, 26 b. humano cultu deſtitutus, 49 b. conventus, 72 a. oblectationis, 132 a. loco motus, 161 a. loca aditu ardua, 98 a. loculamentum in lampade, 135 b.
Locuſta, 191 b.
Lodix, 77 a.
Longitudo, 172 b. in longitudinem, 191 a. longus, 181 a.
Loqvax, 8 b. 136 a. b. fatis, 66 a.
Loqvitur, 135 b. per ſomnum, 34 a. ſuppreſſa voce, 53 a.
Loramentum, 113 a. loramenta canibus imponenda ad trahendum, 16 a. trahæ, 115 b. 134 a. ad phocas in glacie trahendas, 141 a.
Lorica, 159 a. navigii ſuperior, 92 b.
Lorum, 6 a. 152 b. cum jaculo, 9 b. brevius, 50 b. cymbæ transverſarium, 183 a. lora ſcindit, 83 b.
Lotium, 91 a. ſitu fœtens, 54 a. 54 a.
Lotrix, 33 b. 50 a.
Lubricus eſt, 90 b. 155 b.
Lucet, 72 b. 123 a.
Luciſer, 72 b.
Lucri turpis cupidus, 130 b.
Luctus, 10 a. luctum adfert, 10 a. luctuoſus, 35 b.
Lucubrat, 149 a.
Ludibrio habet, 110 a. 157 a.
Ludificatur, 110 a. ludificator, 110 a.
Ludit, 110 a. 157 a. alea, 44 b. lapidibus, 112 a.
Ludus litterarius, 3 b. ludorum genera, 3 a. 49 a. 100 b.
Luget, 42 b. 74 a. 183 b.
Lumbago, 79 a.
Lumbus, 79 a. 97 a. 139 a. 163 a. lumbi avis, plumis veſtiti, 105 b.
Lumen impedit, 179 a.
Luna, 15 a. lucet, 15 b. creſcit, 44 a.
Luna marina, 132 a.
Luſitantes, 90 b.
Luſtratur, 138 b.
Luteus, 176 a.
Lutum, 104 a. lutulentum eſt, 134 a.
Lux ingruit, 72 b.

M.

Macerat, 32 b. pelles, 79 b.

Machæropœus, 146 b.
Macie contabuit, 166 a.
Macilentus, 164 b.
Macula, 108 b. maculatus, maculosus, 123 a. maculis distinctus est, 108 a.
Madet, madefacit, 13 a. 32 b. 98 a.
Madidus, 98 a.
Magister, 3 b.
Magnes, 59 b.
Magnus est, 13 a. 42 b. 124 a. magni est momenti, 124 b. magni qvid, 174 a.
Magus, 74 b. magos consulit, 12 b. magicam exercet artem, 66 b. magicis operatur artibus, 12 b.
Malagma, 103 b. ad demulcenda ulcera, 154 a. 182 b.
Malacia, 58 a. 141 a. existit, 37 b.
Maledicens, 71 b.
Maledicit, 180 a.
Male vestitus est, 15 b. male cessit, 67 a. succedit, 127 b.
Malevolus, 150 a.
Malitia, 62 b.
Malleus, 70 b. 73 a.
Malum, 15 a. 90 b. 148 b. ingravescit, 81 b. mali qvid ingruit, 30 a. malum concipit è cibo, 37 a. mala affert, 111 a. tolerat, 111 a. 190 b.
Malus, a, um, 77 a. malum nomen, 8 b.
Malus, navis, 115 b.
Mammæ, 56 a. indurescunt, 174 b.
Mammilla, 11 a.
Manat ex ulcere, 159 a.
Mancipium est, 89 a. mancipii loco habet, 76 b.
Mancus, 100 b.
Mandat qvid alteri nunciandum, 137 a.
Mandit, commanducat, 178 b.
Mane surrexit, 99 a.
Manica, 1 b.
Manisvetus, 135 b. 156 a.
Mantica, 153 a.
Mantissa, 179 a. 180 b.
Manubrium, 29 a. cultri falcati, 76 a. scuticæ, 180 b.
Manus, 18 a. 34 b. læva, 162 b. manum indit marsupio, 73 b. manuducit, 184 b. tenet, 185 b. manus præ frigore rigent, 18 a. 127 a. illi pruriunt, 166 b. manibus laborat, 18 a. flat remissis, 43 a. gestat, 89 a. tentat, 160 b. contrectat, 162 b. è manibus eripit, 23 b. excidit, eripitur, 160 a.
Marcescit, 162 b.
Mare, 43 a. aperitur, glacie soluta, 43 b. fluctus ciet, 45 b. accedit, 56 b. mari se committit, 24 a.
Margaritæ vitreæ, 154 b.
Margo, 36 a. 170 a. cymbæ, 142 a.
Maritus, 170 b. & uxor, 10 b.
Marmor, 137 b.
Marsupium, 73 b.
Mas, 14 a.
Mater, 11 b. 19 b. 138 b. 153 a. acqvisita, 19 b.
Materies ad contegendam domum, 27 b.
Matertera, 2 b.
Matrimonium init, 128 a. matrimonio jungit, 71 b.

Matrix, 35 a.
Matula, 91 b.
Maxilla, 2 a.
Medela, 58 b.
Medetur, 58 b. 147 a. male, 96 b. 103 a.
Medicabilis cura, 103 b.
Medicamentum, 147 a. cardiacum, 119 b. in levamen parturientium, 32 a. alvum laxans, 186 b.
Medicus, 58 b.
Meditatur, 28 b. 53 b.
Medium dissecuit, 79 a. media pars, 79 a.
Medulla, 143 b. cornu, 186 a. in cornu monocerotis, 175 b.
Mel, 192 b.
Membrum, 116 b. genitale femin. 45 a.
Meminit, 28 b. 53 b.
Memoria excidit, 109 b. memoria est tenaci, 153 b.
Mendacium, 163 a.
Mendax homo, 163 a.
Mendicatur, 77 a. 191 a.
Mensa, 125 a.
Mense hoc, 63 b. proxime sequente, 86 a.
Menstrua patitur, 12 b. 186 a. 191 a.
Mente captus est, 145 b. 169 a.
Mentitur, 38 a. 163 a.
Mentum, 177 a.
Mercator, 130 a. b.
Mercatur, 157 a.
Mercenarius, 166 a.
Mergit, 89 a. mergitur una cum cymba, 57 b. mari æstuante, 67. mersus, 116 b. 123 a.
Mergus, 116 b. 123 a. mergi genus, 106 b. mergos lardo capit, 52 b.
Merx, 130 b. merces nimio æstimat, 8 b.
Messor, 72 a. 87 a.
Meta, 120 b. ad quam quid procedit, 81 a. 112 a. metam contigit, 8 a. 30 b.
Metit gramen, 87 a.
Meteorum ignitum, 46 a.
Metuit, 89 b. 94 b. 160 a. 171 b. quem, 33 a. cui absenti, 53 b. ne quid periculi existat, 107 a. metuendus, 160 b.
Metus, ex offensione ortus, 39 a. metum incutit, 33 a. metu tremit, 33 a.
Meus proprius, 114 b.
Migrat, 133 a. loco rem aliquam, 26 b.
Miles, 5 b. milites, 173 a.
Mingit, 91 a. mingere nequit, 119 a. stimulatur ad micturn, 91 a.
Minuitur, 7 b. 107 b. minutus, 35 b.
Minus bene se habet, 15 a.
Miratur quid, 2 b. 125 a.
Mirum hoc, 4 b. 17 a. 169 b.
Miscet, 8 a. se rebus alienis, 9 a. mixtus est, 8 a.
Miser, 35 b. est, 196 b. misellus ille, 169 b.
Miserandus, 112 b.
Miseratur, 140 b.
Misereatur, 112 b.
Misericors, 112 b.
Missus, 26 b.
Mitis, 156 a. 187 b.
Mittit jaculum, 28 a.
Mobilis est, 26 a.
Modestus, 53 b.

, 106 b. mergos lardo ca-
, 52 b.
, 130 b. merces nimio mili-
at, 8 b.
or, 72 a. 87 a.
, 120 b. adqvam qvid pro-
dit, 81 a. 112 a. metam con-
git, 8 a. 30 b.
it gramen, 87 a.
eorum ignitum, 46 a.
uit, 89 b. 94 b. 160 a. 171
. quem, 33 a. cui abſenti,
3 b. ne qvid periculi exiſtat,
107 a. metuendus, 160 b.
tus, ex offenſione ortus, 39 a.
metum incuſit, 33 a. metu
tremit, 33 a.
eus proprius, 114 b.
grat, 133 a. loco rem aliqvam,
26 b.
iles, 5 b. milites, 173 a.
lingit, 91 a. mingere nequit,
119 a. ſtimulatur ad miſtum,
91 a.
linuitur, 7 b. 107 b. minutus,
35 b.
Mirus bene ſe habet, 15 a.
Miratur qvid, 2 b. 125 a.
Mirum hoc, 4 b. 17 a. 169 b.
Miſcet, 8 a. ſe rebus alienis, 9 a.
mixtus eſt, 8 a.
Miſer, 35 b. eſt, 156 b. miſellus
ille, 169 b.
Miſerandus, 112 b.
Miſeratur, 140 b.
Miſeretur, 112 b.
Miſericors, 112 b.
Miſſus, 26 b.
Mitis, 156 a. 187 b.
Mittit jaculum, 28 a.
Mobilis eſt, 26 a.
Modeſtus, 53 b.

Modicæ capacitatis eſt, 44 a.
Modiolus, ad pulverem nitratum dimetiendum, 144 a.
Modulatus carminis, 76 a.
Morore tabeſcens, 67 b.
Mœſtus, 183 b.
Mola, 72 a. manuaria, 21 a.
Moleſtiam exhibet, 142 b.
Moleſtus, 58 b. 166 b.
Mollis, 90 b. eſt, 97 b. 124 a. 139 a. 171 b. molle eſt, 6 b. 7. 9 b. 81 a.
Momentum temporis, 45 b.
Monet, 28 b.
Monoceros, 74 b. 75 a. 78 a. 190 a. monocerotis alimentum, 79 b.
Monoculus, 51 b.
Monopodium, 54 a.
Mons, 59 a. glacialis, 41 b. mari imminens, 64 b. montem conſcendit ſpeculandi cauſa, 126 a. montes tumidi, editi, 187 a. montium cacumina, 45 b.
Monſtrat, 161 a.
Morbus, 115 a. 148 b. in eadem eſt criſi, 121 b. ingraveſcit, 123 a. auctus eſt, 13 a. morbo comitiali laborat, 20 b.
Moratur, 110 b.
Mordax eſt, 80 a.
Mordet, 80 a.
Mordicus appetit, 173 a.
Morem gerit, 113 a.
Morio, 110 a.
Moritur, 155 b. 158 a.
Morositas, 136 b.
Morosus, 49 a. 62 a. 136 b.
Mors, 148 b. 188 b.
Morſu appetit, 145 a.
Mortarium, 21 a.
Morti vicinus eſt, 3 b.
Mortuus, 69 b. 158 a. 188 b. & ſepultus eſt, 46 b.
Morum myrti, 82 a.
Mos illi bonus eſt, 39 b. moribus bonis eſt, 39 b. moribus illum refert, 99 b.
Movet, 26 a.
Muccinum, 60 a.
Mucor, 139 a.
Mucro, oſſeus haſtæ, 29 a. gladii, 45 a.
Mulier, 93 b. repudiata, 25 a. formoſa, 72 b. fœda, 98 b. prægnans, 111 b. capite detonſo, 87 b. lingvax & rixoſa, 164 a.
Mulieroſus eſt, 19 b.
Multi, 11 a. 68 b. multis verbis deprædicat, 19 b.
Multitudo, 35 b.
Mundus, ſubſt. 168 b.
Mundus, a, 32 b. munditiei negligens, 34 b. 151 b. munditiei ſtudet, 32 b. 33 a. 34 b. 151 b.
Munit oſſibus ſuffixis, 169 a.
Munus, qvod cognominis alter alteri largitur, 5 a. munus eſculentum, 145 b. munificus, 188 b.
Murmurat, 136 b.
Mus, ris, 184 a.
Muſca, 12 a. 131 a.
Muſcus rudis, 103 a.
Muſſitat, 71 b. 136 a. indignabundus, 136 b.
Mutilus eſt, 46 b.
Mutuum, 23 b. accipit, 23 b. dat, ibid.
Myindam ludit, 160 b.
Mytilus, 172 b.

N.

Nævus, 134 b.
Nanus, 48 b. 71 a. 99 b.
Nares, 85 a. naribus vinctus eſt, 50 b. per nares fatur, 83 a.
Narrat, 136 b. 137 a.
Narratio, 135 b.
Naſus, 85 a.
Naſutus, naſitulus eſt, 9 a. 48 b.
Natalis ejus inſtat, 121 b.
Natat, 45 a. 122 a.
Natator agilis, 122 a.
Natu maximus, 4 b. minor, 133 a.
Natus eſt, 32 a.
Nauci eſt, 166 a.
Navarchus, 67 b.
Navicularius, 43 a.
Navigandi peritus, 43 a.
Navigat, 186 a.
Navigator peritus, 43 a.
Navigium, vitioſum, 58 a. antenna furcata, 190 a.
Navis in littus impegit, 16 b. navis tribus inſtructa malis, 22 a. navis velox, 155 b. armata, 164 a.
Nauſeat, 58 b. 98 a.
Nauſeoſus, 98 b.
Nauta, 43 a.
Nebula, 158 b.
Necat, 188 b. homines, 49 a. necat primo ictu, 74 b.
Neceſſarii, 71 a.
Negat, 109 b. quid cui, 91 a. 109 b. 111 a.
Negligebat, rem familiarem, 38 b.
Negligens, 167 a.
Negligenter laborat, 28 a.
Negotiator, 130 a. b.
Negotiis obruitur, 19 a.
Neogamus, 133 b.
Neonymphi, 78 b. 133 b.
Nepos ejus è filio, 31 b.
Neptis è filia, 32 a.
Nequam erat, 22 b.
Nequicquam, 43 a.
Nervus arcus, 131 b.
Neſcit, 17 b. 122 b. neſcio qvis, 80 b. qvid dicat, 158 b. 173 b. qvare, 159 a. ubi, 173 b.
Net, 106 b. male, 84 a.
Netrix evaſura, 106 b.
Nidus, 55 b.
Niger, 78 a.
Nigret, 78 a. cœlum, 88 b.
Nihil, illi arduum eſt, 4 a. accipit, 108 a. 174 a. reportat, 176 b. valet, 3 b nihil omnino, 116 b, nihili me duxit, 39 a. nihili eſt, 166 a. nihilo tamen ſecius, 184 a.
Nimium erat, 58 a.
Ningit, 66 b. 130 a. tenuiter, 150 a.
Nitet, 45 a. 72 b.
Nitidus, 32 b. eſt, 73 b. nitidus, bono corporis habitu, 10 a. nitidum reddit, 73 b.
Nititur, 33 a.
Nix, 15 a. in campo, 17 a. in aëre adhuc verſans, 66 b. nix tenui glacie obducitur, 128 a. ventis agitata paſſim oberrat, 148 a. nivis oberratio, 148 b. nivem excutit, 186 a.
Noctua, 140 b.
Noctumam paſſus pollutionem, 101 b.
Noduli, 22 b.

No-

igenter laborat, 28 a.
ptiator, 130 a. b.
ptiis abruitur, 19 a.
ganſus, 133 b.
nymphi, 78 b. 133 b.
os ejus è filio, 31 b.
tia è filia, 32 a.
vam erat, 22 b.
vicqvam, 43 a.
vus arcus, 131 b.
cit, 17 b. 122 b. neſcio qvis, 0 b. qvid dicat, 158 b. 173 b.
vare, 159 a. ubi, 173 b.
, 106 b. male, 84 a.
trix evaſura, 106 b.
lus, 51 b.
ger, 78 a.
gret, 78 a. cœlum, 88 b.
hil, illi arduum eſt, 4 a. ſcripit, 108 a. 174 a. reportat, 176 b. valet, 3 b nihil omnino, 116 b, nihili me duxit, 39 a. nihili eſt, 166 a. nihilo tamen ſecius, 184 a.
imium erat, 58 a.
ingit, 66 b. 130 a. tenuiter, 150 a.
itet, 45 a. 72 b.
itidus, 32 b. eſt, 73 b. nitidus, bono corporis habitu, 10 a. nitidum reddit, 73 b.
ititur, 33 a.
lix, 15 a. in campo, 17 a. in aëre adhuc verſans, 66 b. nix tenui glacie obducitur, 128 a. ventis agitata paſſim oberrat, 148 a. nivis oberratio, 148 b. nivem excutit, 186 a.
Noctua, 140 b.
Nocturnam paſſis pollutionem, 101 b.
Noduli, 22 b.

Nodus, 61 b. 75 a. ligni, 5 b.
Nola, 176 b.
Nomen, 4 b. 23 b. per ignominiam impoſitum, 4 b. nomen imponit, 4 b. 180 a. cujus notat, 20 b.
Nomina exigit, 8 b. exigere properat, 47 a.
Nominat, 180 a.
Non, 111 a. conſtat, 21 b. habet, qvo ſubveniat, 4 a.
Nonne ita ſe habet? 37 b.
Nonnemo noſtrum, veſtrum, 38 b.
Nonnunqvam, 38 a. 61 a.
Noſſe omnia cupit, 16 b.
Noſtalgia laborat, 59 a.
Noſter, 38 b. proprius, 114 b.
Notabilis, 100 b.
Nota characteriſtica, 122 b.
Notus, 127 a.
Novem, 93 a.
Noverca, 11 b. 19 b.
Novit, 40 b. 109 b. non novit, 181 a.
Novitatis ſtudio veſtigat, 9 a.
Novus, 135 a.
Noxius, 166 b. 167 a.
Nubes, 132 a. denſa ab occidente aſcendens, 8 b.
Nubilum eſt, 132 b. 158 a.
Nudius tertius, 50 a.
Nudus, 32 b. 105 a. eſt, 178 a.
Nugator, 34 a.
Nulli eſt uſui, 3 b.
Numerat, 88 b.
Numerus, 88 b. creſcit, 11 a. numerum auget, 11 a. numerum minuunt, 35 b. magno ſunt numero, 35 b.
Nummarius tricoſius, 5 b.
Nummus, 25 b.
Nunc demum, 5 a. videbis, 20 b.
Nuntiat qvid cui alterius verbis, 137 a.
Nuntius, 26 b.
Nuper comparatum, 157 a.
Nuperrime, 184 a.
Nupſerit, 133 b.
Nurus, 138 b.
Nutat, 111 b.
Nutricia, 19 b.
Nutricius, 14 a. 22 a. 128 b.
Nutrix, 108 b.

O.

Objurgavit, me, 136 a.
Oblectat ſe, 132 a. 175 a.
Oblinit, 9 b.
Obliqvatur, 129 b.
Oblique intuetur, 32 a. jacet, 127 b.
Obliqvus eſt, 165 a.
Oblitterat, 148 a.
Obliviſcitur, 153 b.
Obnubit vultum, 59 a.
Obruit, 148 a.
Obſcure loqvitur, 32 b.
Obſcurus eſt, 53 a. 179 a.
Obſcurum eſt, 102. 73 b. 132 b. obſcurius, 27 b. 126 a.
Obſeratus, 104 b.
Obſervat, 100 b. 143 b.
Obſignat, 113 a.
Obſtat, 20 a.
Obſtetrix, 32 a. obſtetricis vice fungitur, 32 a.
Obſtruit, 108 a.
Obtegit, 148 a.
Obtemperat, 47 b.
Obtinet, 14 b. obtinuit qvid, 26 a.
Obtrectat, 60 a. 180 a.

Obtrectator, 101 a.
Obturat, 108 b.
Obturatus, 108 a.
Obumbrat, 179 a.
Obvertit se, 160 b.
Occa, 113 a.
Occalluit, 97 b. 103 b.
Occasum versus, 24 a. 160 a.
Occidit, 48 a.
Occludit, 104 b.
Occupatus est, 19 a.
Occurrit, 115 a. 142 a. alter alteri, 121 a.
Oceanus, 43 a.
Ocrea, 62 b. ocreæ pars superior, 94 a.
Ocreatus, 62 b.
Octo diebus interjectis, 19 a.
Oculus, 51 b. oculi, 181 b. oculos intendit, 9 b. 55 a. declinat, 9 b. vehementer perstringit, 45 a. in oculos incurrit, 45 a. oculis quid subjicit, 62 b. oculos claudit, 168 b. oculis prægrandibus præditus, 51 b. oculis minutis, lynceis præditus, 51 b. oculis laborat, 51 b.
Odiosus est, 85 a.
Odit, 85 a.
Odontalgia laborans, 175 b.
Odor, 187 a.
Odorem contrahit, 111 a. 117 a. sequitur, 116 a.
Oestrum, 85 b.
Offendit, 121 a. 128 b. in vestibulo, 16 b.
Offensus discedit, 80 a.
Officina cerevisiaria, 83 b. ferraria, 162 b.
Olet, 117 a. pisces, 127 a. svave, 187 b.
Oleum cetaceum, 35 a. adustum, qvod lampadem penetrat, 31 b. oleum è fumine tundendo elicit, 72 a.
Olfacit, 96 a.
Omasum, omentum, 82 b. 132 a. 180 a.
Omne, 178 a. nos, vos, illi omnes, 178 a.
Oneri est, 142 b.
Opem fert, 11 b. 14 b. 36 b.
Operam dat, 33 a. impendit, 41 b. multæ est operæ, 157 b.
Operarius, 166 a.
Operatur, 166 a.
Operculum, 105 a.
Operimentum, 105 a.
Opes, 146 a.
Ophthalmia laborat, 90 a.
Opilio, 143 b.
Opitulatur, 14 b. 36 b. 97 a.
Opperitur, 40 a. avidè, 144 b.
Opportune, 15 a. adest, 115 a. opportunitatem alterii præripit, 45 a.
Optat, 82 b. optabile est, 163 b.
Opus, 166 a. qvod alii imponitur, 44 a. opus mihi injunxit, 97 a. operosum, magni est operis, 151 b.
Ora, 170 a. (vasis) 142 a. infima, 21 b. femoralium, 104 b.
Oraculum, 189 a. oraculum consulit, 74 b.
Orationem præcidit, 87 a.
Orbis, 125 a. alio in orbe, 168 b.
Ordinatè disponit, 41 b.
Ordo turbatus est, 2 b. in ordinem redigit, 17 b. 41 a. ordine proximus, 86 a.
Organum, 69 b.
Orichalcum, 65 b.

cetaceum, 35 a. adustum,
lampadem penetrat, 31
eum è fumine tundendo
, 72 a.
96 a.
m, omentum, 82 b. 132
80 a.
178 a. nos, vos, illi
es, 178 a.
est, 142 b.
fert, 11 b. 14 b. 36 b.
n dat, 33 a. impendit, 41
multæ est operæ, 157 b.
rius, 166 a.
tur, 166 a.
uhum, 105 a.
mentum, 105 a.
146 a.
halmia laborat, 90 a.
o, 143 b.
latur, 14 b. 36 b. 97 a.
ritur, 40 a. avidè, 144 b.
rtune, 15 a. adest, 115 a.
portunitatem alteri præri-
, 45 a.
t, 82 b. optabile est, 163 b.
, 166 a. qvod alii imponi-
r, 44 a. opus mihi injunxit,
7 a. operosum, magni est
eris, 151 b.
170 a. (vasis) 142 a. infi-
a, 21 b. femoralium, 104 b.
culum, 189 a. oraculum con-
lit, 74 b.
ionem præcidit, 87 a.
is, 125 a. alio in orbe, 168 b.
inatè disponit, 41 b.
o turbatus est, 2 b. in ordi-
em redigit, 17 b. 41 a. ordi-
e proximus, 86 a.
num, 69 b.
halcum, 65 b.

Ori-

Oritur, 132 b.
Ornamentum, 151 a. pectoris, 164 a.
Ornat, 20 b. 151 a.
Ortum versus, 186 b.
Os, oris, 66 a. 165 a. scorbuto laborat, 66 a. os cohibet, 29 a. os cædit, 31 a. contundit, 52 b. ore est hiante, 4 b. detorto, 30 a. ore qvid tenet, 138 b. qvid gestat, 84 b.
Os, ossis, in extremo remi, 56 b. pectorale avis, 60 a. thoracis, sternum, 97 a. 164 a. hamatum ad piscandum, 65 b ossa, 162 b. ossa rodit, 89 b. 102 a. osticulum in cymbis Græc. 18 b.
Oscitans præ æstu, 164 b.
Osculatur, 96 a.
Osor, 85 a.
Ostentat, 20 b. 130 a.
Ostium, 16 a. ostio qvid opponit, 142 a ostiolum decipulæ, 108 a. ostia sinus vel freti, 142 a. ostiarius, 105 a.
Otio torpet, 30 a. fruitur, 159 a.
Otiosus stat, 43 a.
Ovum, 106 a. ova, qvæ maturitatem fere attigerunt, 55 b. ova piscium, 174 b. ovis incubat, 55 a.
Oxybaphum, 109 b. 110 a.

P.

Pædor, 153 b. vulpibus adhærens, 175 a.
Pala, 132 a.
Palatum, 83 a.
Pallet, 20 b.
Palpatur puellis, 143 a.
Pandiculans præ æstu, 164 b.
Panis, 56 a. 186 b. similagineus, bis coctus, 56 a. panem coqvit, 56 a. 186 b.
Panniculus, 15 b.
Pannus menstruatæ, 122 a.
Papilla, 110 b.
Parastata, 192 a.
Parat, 158 a. se, 140 a. paratus est, 156 a.
Par conjugum, 133 a. par pari respondet, 114 b. pares sunt, 121 b.
Pareo tunicæ, 34 b.
Parcus verborum, 136 a.
Parelia apparent, 190 b.
Parentes, 12 a. mariti & uxoris, 131 b. 133 b.
Paries domus, 69 b.
Parit, 32 a. parturit, 32 a. 89 a.
Pars ejus, 38 a. à sole aversa, 9 a. media, 79 a. partem detrahit, 38 a. ab hac parte, 192 a.
Particeps est prædæ, 128 b.
Participat, 38 a.
Parum, 45 b. 96 b. 174 a. animis videtur, 175 a.
Parvus, 96 b. 107 b.
Pascit oculos, 181 b.
Passer, piscis, 61 a. major, 126 a. 139 a.
Passerculus marinus, 93 a.
Passim, 178 b.
Pater, 14 a. 22 a. 118 a. adscititius, 14 a. pater ejus mortuus, 14 a.
Paterno est affectu, 12 a. paterno fovetur amore, 12 b.
Patet, 13 a.
Patibulum, 131 a.
Patina, 153 a.
Patitur, 90 b.

Patrocinatur cui, 35 a.
Patruus, 5 a.
Pauci sunt, 35 b.
Paulo ante, 42 b. 64 a.
Pauper, 156 b.
Paufilypum, 106 a.
Pavet, 33 a. 135 a.
Pavidus, 160 b.
Pavimentum, 126 a.
Pavor, 33 a.
Paxillus, 82 b. 145 b. ad purificandam in lampade flammam, 177 a.
Peccatum, 113 b.
Pecten, 39 b. denſus, 93 b.
Pectit comam, 39 b.
Pectoralia, 159 a.
Pectus, 164 a.
Peculium, 156 a.
Pedicas diſponit, 127 a.
Pediculus, 93 b. marinus, 85 b. pediculos eſitat, 153 a.
Pedit, peditum, 121 b.
Pejor eſt, 174 b.
Pelagus, 43 a.
Pelex, 24 b. 146 b.
Pellio, 32 b.
Pellis, 11 a. trahæ obducta, 45 b. rhenonis expanſa, 52 a. macerata, 32 b. ſcamno inſtrata, 102 a. phocæ inflata, 29 a. depilata, 29 b mollior ſub ventre animantis, 154 a. pellis pars exterior, 28 a. interior, 101 a. pellem detrahit, 3 a. 11 a. pelle obdutit, 11 a. pelles in nive calcando mundat, 129 a. in campo extendit, 145 a.
Pendet, 130 b.
Pendit, 8 b.
Penetrat, 110 b. haud penetrat, 54 b.
Penicillus, 2 a.
Penſim tribuit, 44 a.
Penula, 168 a.
Penulam ſcindit, 93 a.
Penum obtexit pelle, 61 a.
Peplum, 177 b.
Pera, 177 a.
Percipit, 177 a.
Percoctum eſt, 140 b.
Percontatur, 81 b. 172 a.
Percutit, 36 b.
Perdit, 21 a.
Perditus, 71 a. eſt, 21 a. 178 b.
Perdix Norvegica, montana, 52 b. 72 a. garriens, 127 b. ruſtica, 162 a. perdicum inteſtina, 141 b. perdicibus pedica inſidiatur, 75 b.
Peregrinus, 9 a. eſt, 181 a. peregrinos frequentat, 57 a.
Perendie, 6 a.
Perficit, 46 a.
Perfluit, 91 a.
Perforatus, 155 a.
Pergula, 132 a.
Periculum, 29 b. imminet, 30 a. periculo liberat, 14 b. periculoſus, 114 a. 127 a.
Perinde, 121 b.
Perit in aqvis, 34 b.
Peritonæum, 132 a.
Peritus, 166 b. rei, 158 a.
Perizoma, 79 b. 185 a.
Periuit, 33 b.
Permeat, 6 b.
Permeatus, 6 b.
Permitte qvæſo, 27 b.
Permixtus, 8 a.
Permixtæ merces, 180 b.

,110 b. haud penetrat

us, 2 a.
tribuit, 44 a.
168 a.
n ſcindit, 33 a.
obtexit pelle, 61 a.
, 177 b.
77 a.
, 177 b.
ſum eſt, 140 b.
tatur, 81 b. 172 a.
it, 36 b.
, 21 a.
us, 71 a. eſt, 21 a. 178 b.
Norvegica, montana, 52
72 a. garriens, 127 b. ru-
a, 162 a. perdicum inteſti-
141 b. perdicibus pedica
idiatur, 71 b.
rinus, 9 a. eſt, 181 a. pe-
grinos frequentat, 57 a.
die, 61 a.
it, 46 a.
uit, 91 a.
ratus, 155 a.
ula, 132 a.
ulum, 29 b. imminet, 30 a.
riculo liberat, 14 b. peri-
loſus, 114 a. 117 a.
nde, 121 b.
in aqvis, 34 b.
ionæum, 132 a.
tus, 166 b. rei, 158 a.
zoma, 79 b. 185 a.
uit, 33 b.
neat, 6 b.
neatus, 6 b.
mitte qvæſo, 27 b.
mixtus, 8 a.
mixæ merces, 180 b.

Pero,

Pero, 62 a.
Perſicaria, 94 b.
Perſpicax, 182 a.
Perſpicue, 126 a.
Pertæſus moleſtiæ, 142 b.
Pertinax, eſt, 84 a. 145 b.
Perverſus, 81 b. 110 b.
Pervigilium, 149 a.
Pes, 129 a. 192 a. torpet, 60 a. pes menſæ, 129 a. belluæ marinæ, 182 a. pede ferit, 52 b. a ſe repellit, 52 b. pedes, 52 b pedum dolor, 24 b. pedibus friget, 53 a. laborat, 129 b.
Peſſime cecidit, 67 a.
Peſſimus eſt, 66 a.
Petulans eſt, 148 b. petulans ei os eſt, 66 a.
Phaleræ, 16 a.
Pharmacopæus, 58 b.
Pharmacopolium, 58 b.
Pharmacum, 119 b.
Phiala, 153 a.
Philtrum, 60 a.
Phlebotomo ferit, 68 a b.
Phoca, 183 b. mas, 185 a. pelle maculoſa, 70 b. minor, 118 b. maculis majoribus, 21 b. nigri lateris, 22 a. qvæ per rimam enixa in glacie cubat, 141 b. ſupina natans, 134 a. phocas venatur in cymba, 63 a. in glacie lubrica, 91 a.
Phosphorus, 172 b.
Picat, 51 a.
Pictor, 2 a. 56 a.
Pictura, 2 a.
Pictus, 61 b.
Piget, 58 b.
Pila, 17 b.
Pileus, 125 b. pileum detrahit, 126 a.
Pilus, 109 b. pilos mutat, 71 a. 100 b. pilis nudatus, 106 a. veſtitus eſt perbrevibus, 163 a. pili ſubalares, 141 b.
Pincerna, 91 b.
Pingit, 2 a. 20 b. 56 a. 61 b.
Pingvis, 153 b.
Piper, 70 a.
Piſcator, 26 b.
Piſcatur, 26 b. ſtans ad littus, 122 a. in glacie, 168 a.
Piſcis, 26 b. 171 b. bene oculatus, 46 a. 52 a. arefactus, 161 a. diſſectus, 188 a. albus cetaceus, 74 b. piſces vento ſiccati, 130 a. piſces alicubi capit, 26 b.
Piſciculus rubicundus, 95 a. putridus, 107 b. piſciculorum genera, 95 b. 96 a. 123 b.
Piſtor, 56 a. 186 b.
Piſtrina, 56 a. 186 b.
Pittacium, 150 a.
Pix, 51 a. picat, ibid.
Placet, 151 a.
Placide, ſine ſtrepitu aqvam petit, 79 b.
Plaga, 36 b.
Planities, 116 a.
Planta pedis, 10 b.
Planula, 67 b. 102 b. planula lævigat, 67 b.
Planus eſt, 102 b.
Plectit, 147 a.
Pleiades, 75 b.
Plicæ calceorum, 185 b.
Plorat, 140 b.
Pluit, 78 a. 130 a. 168 a. mutatim, 109 a.
Pluma, 105 a. plumæ, qvæ in avium nidis inveniuntur, 55 b. plu-

b plumæ avium, 192 b. plumas evellit, 106 a.
Plumbum, 5 b.
Plus, 56 a. plures sunt, 11 a. plures addit, 11 a. b. è pluribus constans, 22 a. plurimum erat, 58 a. plurimi, 12 a. 68 b.
Pluvia, 78 b. tenuis, 109 a. concrescit, 128 a.
Poculum, capax, 44 a.
Podex, 133 b.
Pœnitet facti, 147 a.
Polit res viles, 156 b.
Politus, 102 b.
Pollen, 70 a.
Pollex, 96 a. pollex indici junctus, 158 b.
Polygamus, 147 a.
Pondus, 138 a. impositum illi, qvod consuitur, 148 a.
Pone insulam adverso vento ferebamur, 18 b. pone littus, 158 b. pone est, 165 b.
Pons, 28 a.
Popularis, 30 a.
Portare qvid non valet, 18 b.
Portus, 89 b. portum intrat, 134 a.
Possessor, 48 a. qvod possessore caret, 49 b.
Possidet, 158 a.
Post eum, 86 a.
Postea, 23 b. 184 a.
Posteri, 96 b.
Posthac, 86 a.
Postis, 182 b.
Postmodum, 14 b.
Postremo, 70 a.
Postridie, 6 a. 72 b.
Potio sudorifera, 88 a.
Potius, 12 a.
Potum ministrat, 43 b.
Præceps, 54 b.
Præcepta, 47 a.
Præceptor, 3 b.
Præco, 135 b.
Præfectus penori, 90 a. cubiculi, 105 a. navi armatæ, 164 a.
Prægrandis, est, 13 a.
Præmature qvid facit, 149 a. venit, 158 a.
Prænomen, 5 a.
Præoccupat, 45 a.
Præparatus est, 32 b.
Præponere agit, 96 a.
Præposterus, 81 b.
Præruptus, 54 b. est, 44 b.
Præsens est, 118 a. in præsentia, 181 b.
Præterit alterum, 165 a.
Prætervehitur, 64 b. 162 a.
Prævaricator, 119 a
Pravus, 77 a. prava est indole, 119 a.
Prehendit, 14 b.
Premit, 123 a. premendo sursum attollit, 6 a.
Pretii nullius, 174 a. æstimat, 182 a.
Primitiæ, 117 b.
Primogenitura, 12 a.
Primus, 171 a.
Pristis, 185 b.
Privatur, 71 a.
Privigna, 143 a.
Privignus, 32 a.
Probat, 97 a.
Proboscis, 168 a.
Probus, 53 b. 156 a. 168 b.
Procatur, 133 b.
Procax, 136 b.
Procedit, 171 a. in medium, 161 b.
Procella, 15 b.

54 b.
47 b.
, 3 b.
35 b.
penori, 90 a. cubicu-
a. navi armata, 164 a.
dis, eſt, 13 a.
re qvid facit, 149 a.
158 a.
en, 5 a.
pat, 45 a.
tus eſt, 32 b.
ere agit, 96 a.
erus, 81 b.
tus, 54 b. eſt, 44 b.
eſt, 118 a. in præſentis,
b.
i alterum, 165 a.
vehitur, 64 b. 162 a.
icator, 119 a
, 77 a. prava eſt indole,
a.
dit, 14 b.
, 123 a. premendo fur-
attollit, 6 a.
nullius, 174 a. æſtimat,
a.
tia, 117 b.
genitura, 12 a.
s, 171 a.
, 185 b.
tur, 71 a.
gna, 143 a.
gnus, 32 a.
at, 97 a.
oſcie, 168 a.
us, 53 b. 156 a. 168 b.
atur, 133 b.
ax, 136 b.
edit, 171 a. in medium,
b.
ella, 15 b.

Pro-

Proclivis ad iram, 17 a. 62 a.
Procumbit, 111 b. adverſa parte, 139 a.
Procus, 136 a. b.
Prodigi, 109 a.
Prodit ad veſtigandum, 9 a.
Proditor, 188 b.
Profecto, 40 a.
Proficiſcitur aliqvo, 155 b. ad capturam, 21 a.
Profundum petit, 7 b. 86 b.
Profundus eſt, 54 b.
Progenies, 32 a. ejus, 86 b.
Proh! 3 a.
Prohibet, 47 a.
Prolabitur, 111 b.
Prolabium, 30 a.
Prole orbatus eſt, 113 b.
Prolem avide expetit, 30 a.
Promontorium rotundum, 126 b. minus, 131 b. promontorium bonæ ſpei inhabitans, 64 b.
Promovet, 63 a.
Pronus inclinatur, 96 a. procumbit, 117 a. jacet, 146 b. pronus eſt ad indignationem, 101 a.
Prope accedit, 16 b. adeſt, 66 b. propius juſto, 66 b.
Propediem, 50 a.
Propinqvi, 71 a.
Propitiatorium, 159 b.
Propitius eſt, 159 b.
Proplasma cymbæ, 57 b.
Prora, 171 a. proram recta dirigit, 189 a. ad terram, 191 a.
Proripit ſe cum qvo, 26 a.
Prorſum, 171 a.
Proſpicit, 107 a. è foribus, 55 a.
Protrahit in littus, 185 a.
Provehit qvem aliqvantum inneris, 67 a.
Provehitur in altum, 24 a.
Proventus terræ, 105 b.
Proximus, 48 a. 190 b.
Prudens, 109 b. eſt, 40 b. 122 b.
Prudentia, 109 b.
Pruina, 64 a. in domo, 41 b. in campo, 60 b.
Pruna, 26 b.
Pubes, 186 b.
Pudet, 37 a. cujus, 65 a. pudendæ, 8 b. 122 a. 151 a. pudibundus eſt, 65 a. pudeat, 9 a.
Pudicitiæ tenax eſt, 151 a.
Pudor, 37 b.
Pudore ſuffunditur, 37 b. 142 a.
Puella, ſcitula, 91 a. 130 b.
Puer, 107 a.
Puerulus, 113 b. parentibus orbus, 14 b.
Pulcrum, 90 b.
Pulex, 85 b. 149 a.
Pulis, furfure carens, 174 b.
Pullulans, 135 a.
Pullus in ovo, 48 a. pulli gallinacei, avium, 148 b.
Pulſat, 16 b.
Pulvillus, qvo frons contra frigus munitur, 72 b.
Pulvis, 155 b. nitratus, 26 b. 144 a. odoratus, 70 a. pulverem excitat, 155 b.
Pumex, 12 a.
Pumilio, 71 a. 99 b.
Pungitur, 68 a.
Purgamenta, 164 b.
Purgat, 164 b.
Pus, 104 a.
Puſillus iſte nequam, 5 a.
Puſillus utroque parente orbus, 39 b.

Puſio

Pusio erat, 22 b.
Pustula, 187 a. in lingva, 153 a. in palpebris, 168 b.
Putet, 107 a.
Puticulus, 20 b.
Putrefacit, 107 b.
Putrescit, 25 b. 107 a.
Putridus, 20 b. putrida caro, 25 b. 107 b.
Putris, 20 b. est, 20 b.
Pygmæus, 48 b.
Pyrites, 46 a.
Pyrola, 150 a.
Pythius, 74 b.
Pyxis, 153 a. nautica, 59 b. 123 a.

Q.

Qꝫ, 173 b.
Qva de causa? 173 b.
Qvadra, 125 a.
Quadrangularis, 95 b.
Quadrat, 41 a. 114 a. 190 b.
Quærit, 77 a. qvem, 16 b.
Quæstum inde facit, 49 b.
Quam diu? 8 a. diutissime, 8 a. quam iniqvus cavillator, 64 a.
Quando, 60 b. 64 a.
Quantum itineris emensus est? 81 a.
Quasi, 173 a.
Quatuor, 171 b.
Quatuordecim diebus lanarjactis, 19 a. 50 a.
Quare, 159 a.
Qutrimonia dignus, 81 b.
Qvid, 88 a. ais? 158 b. causæ? 159 a.
Quid dicerem? 41 b.
Qvid hoc? qvid sis? 34 a. 173 b. qvid agit, 173 b.
Qvid illi, tibi, illis, vobis deest? 172 b. 173 b.
Qvidnam? 173 b. 174 a.
Qvid si, 43 a.
Qvidvis potest, 4 a.
Qvievit, 70 b.
Quinqve, qvintus, 182 b.
Qvis, qvinam, 84 b. qvi, 174 b.
Qvisqvilia, 164 b.
Qvod dividit, 25 a.
Qvod qvis induitur, 22 b.
Qvomodo, 64 a.
Qvorsum? 173 b.
Qvot, 68 b.

R.

Radii solis, 132 a. à glacie refracti, 168 b.
Radit, pelles, 67 b. ungvibus, 89 a.
Radix, 173 b.
Radula, 1 b. 83 b. minor, 77 a. radula perfecat os, 77 b.
Raja, 179 a.
Ramus, 24 b.
Rangifer annieulus, 133 a.
Rarescunt, 35 b.
Raucet, 35 a.
Raucus, 35 a.
Rebus alienis se miscet, 9 a.
Recalcitrat, 84 a.
Recens natus est, 16 a.
Recipit, 33 b. se in abditum locum, 31 a.
Reclinat in aliqvid, 123 a.
Recludit, 105 a.
Recognoscit qvem antea visum, 40 b.
Recondit, 42 a. 51 b.
Recondatur, 28 b. 124 b.
Recta via fertur, 139 a.
Recte qvidem, 45 b.

Rectus eſt, 116 a.
Recuperat, 123 b.
Redimit, 128 a.
Redolet, 111 a.
Refractario eſt animo, 145 b.
Refrigerat, 139 a.
Regelat, 51 b.
Regia, 35 a.
Regina, 94 a.
Regula, 36 a.
Reiicit, 52 a.
Relinqvit, 76 a.
Reliqvias, 173 a.
Remedium, 39 b. 98 b. efficax, 182 b. externe adhibendum, 183 a.
Remex cum ſcapha, 57 b.
Remigat, 13 b. adverſo vento, 18 b. inter fluctus, 100 a. remigando qvid afficqvi laborat, 145 a.
Remigium ad impellendam ſcaphulam, 145 a.
Remiſſus eſt, 70 b.
Remotius, 21 b.
Remus, 13 b. lembi majoris, 29 b. remo navigium impellit, 29 b. 145 a. remo aqvam everberat, 184 b.
Renes, 180 a.
Repellit, 3 a. uxorem, 25 a.
Rependit, 8 a.
Reperit, 124 a.
Repit, 144 b. in ventrem ad ſigendas phocas, 27 a.
Repletus eſt, 44 a.
Reprehendit, 18 b. reprehendi meretur, 18 b.
Reptilia, 145 a.
Repudiat uxorem, 25 a.
Repugnat, 5 b.
Repulſum tulit, 89 b.
Reqvieſcit, 106 a.
Reqvietorium, 106 a.
Rerum novarum ſtudio ducitur, 9 b.
Reſarcit, 38 a.
Reſidet, 45 b. in glacie, phocis inſidias machinans, 130 a.
Reſiduum eſt, 170 a.
Reſilit, 6 a.
Reſina, 97 a.
Res mira, 3 a.
Reſpicit, 89 b. 177 a.
Reſpirat, 15 a.
Reſpondet, 8 a. 160 b. nihil, 127 a.
Reſtinguit, 63 a.
Reſtis, 6 a. 129 a.
Reſupinat ſe, 27 b.
Rete, 69 a. reti impeditus hæret, 115 a. retia tendit, 127 a. diſponit, 131 a.
Retinaculum navis, 89 b.
Retinet, 31 a. 156 a.
Retorqvet, 3 a.
Retro exſtat, 127 a.
Retroſpicit, 89 a.
Revocat in mentem, 28 b.
Rex, 94 a. 113 b.
Rheno, animalculus, 133 a. ſeminis, 93 a. mas majoris molis, 146 b. rhenonis pelle veſtitus, 101 b. rhenones venatum abit, 26 a. è conſpectu ſe ſubduxerunt, 27 a.
Ridet, 35 a.
Ridiculum eſt, 187 b.
Riget, 2 b. 78 b. 101 b.
Rima, 94 b. 188 a. petræ, 94 a. ſolis ardore facta, 98 b. rimas agit, 93 b. 94 b.
Rimari, 124 b.
Ripitur, 52 a.

Rifus, 35 a.
Rivus, 91 a.
Rixantes duo, 136 a.
Rixator, 5 b.
Robur, 131 b.
Robuſtus, 129 a. eſt, 97 b. 129 b. 151 b.
Rodit, 60 a. oſſa, 50 b.
Rogat, 16 b. 47 a. 191 a.
Ronchos ducit, 65 a.
Roratio maris, 148 b.
Ros, 53 a.
Rosmarinus ſylveſtris, 137 b.
Roſtrum, 168 a.
Rotundus eſt, 13 a.
Ruber, 26 a.
Rubet, 26 a.
Rubido eſt colore, 59 a.
Rubigo, 102 b.
Ructatur, 127 b.
Ructus è ventriculo aſcendit, 56 b.
Rudens, 152 b.
Rudis eſt, 78 b.
Rugoſus eſt, 30 b.
Ruinoſa domus, 58 a.
Rumpe moras, 8 a.
Rumpit, 8 b.
Rumpitur, 69 b. 82 b.
Ruscina, 67 b. 102 b.
Ruſticula, 162 a.
Rutrum, 132 a.

S.

Saccharum, 192 b.
Saccus, 153 a.
Sacerdos, 146 a.
Sævit, 171 b.
Sagax eſt, 40 b.
Sagitta, 69 b. ad perdices ferlendas, 132 b. ſagitta fuit, 132 a.
Sagittarius mane pranſus, 189 a.
Sal, 179 a.
Salax, 188 a.
Salebras agit, 54 a.
Salit, 149 a.
Saliva, 79 a. 132 a. ſalivam movet, 37 a.
Salmo, 27 b.
Saltat, 178 b. ad tympani pulſum, 188 a.
Salubris eſt, 147 a.
Saluſtat, 84 b.
Sanat verbis, 167 b.
Sanatur, 152 b.
Sandaliorum par, 154 a.
Sanc, 44 b.
Sangvis, 25 b. ſangvine veſcitur, 25 b. fluit, 26 a.
Sanies, 104 a.
Sanitati reſtituitur, 50 a.
Sanus, 147 a. ſana mens illi redit, 169 a.
Sanum reddit, 58 b. 147 a.
Sapiens, 122 b. 168 b. ſapientem reddit, 175 b.
Sapientiſſimus, 40 b.
Sapit, 40 b. bene, 105 a.
Sapit, ſapiens eſt, 168 b.
Sartago, 176 b.
Sartus eſt, 38 a.
Satagit, 159 b.
Satiatus eſt, 169 b.
Satietatem affert, 69 b.
Satis, 4 b. 43 a. cui eſt factum, 58 a.
Sator, 167 b.
Satur, 159 b. eſt, 69 b.
Saturat, 143 b.
Sauciat, 36 b. 83 b.
Sauciatus, 36 b. 83 b.
Saucius eſt, 93 b.
Saxum præruptum, 44 b.

Sca.

ittarius mane prumtus, 189 a.
, 179 a.
ax, 188 a.
ebras agit, 54 a.
lit, 149 a.
liva, 79 a. 132 a. saliva mo-
vet, 37 a.
lmo, 27 b.
ltat, 178 b. ad tympani pul-
sum, 188 a.
lubris est, 147 a.
lutat, 84 b.
anat verbis, 167 b.
anatur, 152 b.
andaliorum par, 154 a.
ane, 44 b.
angvis, 25 b. sangvine vescitur,
25 b. fluit, 26 a.
anies, 104 a.
anitati restituitur, 50 a.
anus, 147 a. sana mens illi re-
dit, 169 a.
anum reddit, 58 b. 147 a.
apiens, 122 b. 168 b. sapien-
tem reddit, 175 b.
apientissimus, 40 b.
apit, 40 b. bene, 101 a.
apit, sapiens est, 168 b.
artago, 176 b.
artus est, 38 a.
atagit, 159 b.
atiatus est, 169 b.
atietatem affert, 69 b.
atis, 4 b. 43 a. cui est factum,
58 a.
ator, 167 b.
atur, 159 b. est, 69 b.
aturat, 143 b.
auciat, 36 b. 83 b.
aucialus, 36 b. 83 b.
aucius est, 83 b.
axum præruptum, 44 b.

Scabies, 83 b.
Scala, 98 a. 192 b.
Scalpit, 79 b 93 b.
Scalprum, 150 a.
Scamnum, 51 a. 192 b.
Scandalum dedit, 3 b.
Scapha major, 45 a. levis, 154 a.
Scapula, 80 b.
Scarificat, 188 a.
Scatent, 30 b. 188 a.
Scaturigo, 188 a.
Schola, 3 b.
Sciatericum, 123 a.
Scindit, 168 b. pelles, 150 a. scissura, 188 a.
Scintillat, 150 a.
Scipio, 2 b.
Scisciatatur, 137 a.
Sclopus, 26 b. 150 b.
Scopæ, 164 b. 166 a.
Scoptula luxatur, 190 a.
Scopulus, 36 b. 69 b.
Scopus, 30 b. 120 a.
Scorpius marinus, 66 a. 108 b. 211 b.
Scortum, 19 a. 133 b.
Screando ejectum, 141 a.
Scribit, 2 a. Sctiptor, 2 a.
Scuticæ extremum, 175 b.
Scyphus, 31 b.
Scytotomus, 83 b.
Secari potest, culeri patiens, 81 a.
Secundinæ, 19 a.
Securis, 191 a.
Securum reddit, 183 b.
Sedecim, 17 a.
Sedes, 26 a. 45 b. 70 b.
Segmentum affers, 87 a.
Segnis est, 82 b.
Seipse, 45 b.
Selenites, 73 b.
Sella, 32 a. 45 b. 51 a. 119 a. 120 a.
Sellarius, 51 a.
Sementis, 72 a.
Senescit, 40 b.
Senex, 41 a. 49 a.
Sentit, 53 a. 109 b.
Separatur, 25 a. 46 a.
Sepelit, 42 a. Sepes, 182 b.
Sepia, 78 a.
Seponit, 42 a.
Septentrio, 23 a. 24 a. 179 a.
Septentrionalis, 1 a. 13 b. 23 a. 24 a.
Septum lapideum, 160 b.
Sepulchrum, 42 a.
Sequitur, 99 b.
Sera, 143 a.
Serenat, 96 b. 130 a. 163 b. 169 a.
Serio, 41 b. 43 a. 86 a.
Sermo, 52 a. 136 b. 137 b.
Serpens, 95 b.
Serra, pisces, 185 b.
Serra, secat, 150 a.
Servat, 14 b. 51 b. 93 b. 188 b.
Servator, 14 b.
Servit alii, 17 a. 192 a.
Seta præpilata, 185 a.
Severus, 187 b.
Sex, 17 a.
Sibilat, 69 a.
Siccat, 146 b.
Siccus est, 168 a.
Sidit, 89 a.
Sigillum, 113 a.
Signum, 122 b. erectum in specula, 48 b.
Silet, 127 a.
Silex, 13 b. 46 a. 141 a.
Similis est, 30 a. 99 b.
Similitudo, 20 b.

Simul & semel, 22 a.
Simulat quem, 9 a.
Singultit, 103 a. 126 a.
Sinus, 1 a. 30 a. 36 a. 64 b. 184 b.
sinum trajicit, 28 a.
Siparium, 177 b. 179 b.
Sipho, 63 a.
Sistit se, 57 b. 81 a.
Sit ita, 4 b. 57 b.
Sitit, 43 b.
Situla, 43 b. 72 a.
Smegma, 60 b.
Socia, 20 a.
Socors, 62 a.
Socrus, 163 b.
Sodalis, 4 a. 38 b. 173 a.
Sol, 52 a. 163 b. alte provectus est, 85 b. in summo est, 8 a. exoritur, 9 a. occidit, 179 b.
Solis radii rimam penetrantes, 86 b.
Solea, 23 b. tibialis, 36 a.
Solidus, 21 a. est, 101 b.
Solitudinem amat, 49 b.
Solium, 51 a.
Solvit, 25 b. 45 b. 53 a. 75 a. 148 a. 152 b.
Solum, 138 a. Solus, 88 a. b.
Solutio, 8 b. 47 a.
Solutus, 75 a. solutum est, 147 b.
Somnius, 170 b. somni satur est, 30 b. somniat, 170 b.
Somnus, 29 b. 65 a. 69 a. 135 a. 166 a. 176 b.
Sordes, 1 b. 33 a. 34 b. 49 b. 50 a. 108 b. 116 a. 164 b.
Sordet, 108 b. illi, 134 b. 173 a.
Sorex, 184 a.
Soror, 9 b. 118 a. 123 b.
Sororis filius, 132 a.
Sortem ducit, 44 b.
Sospitator, 167 a.
Sparus, 54 b. 117 b. 189 b.
Spatiosum est, 22 b. 41 b. 44 a.
spatiosus est sinus, 172 a.
Spatium, 1 a. 41 b.
Spectator, 181 b.
Spectrum, 10 a. 189 a.
Specula, 48 b. 149 a. 126 a.
Speculator, 110 a.
Speculum, 179 b. causticum, 46 a.
Spelunca, 18 b.
Sperat, 125 a.
Sperma ceti, 59 b.
Spes decollat, 92 b.
Spiculum, 68 b. 113 a. 162 b. 164 a
Spinther, 180 b.
Spira, 47 a.
Spiraculum in tecto, 85 a.
Spirat, 18 a. 127 a. 170 a. 174 b.
Spiritus, 6 a. 7 a. 152 b. 126 b.
Spissus est, 51 b. 53 a. 56 a. 83 a.
Sponda, 38 b.
Spuit, 79 a.
Spuma, 2 b. 67 b. 68 b. 79 a.
Squallet, 173 a.
Squalor, 49 b. 173 a.
Squama, 29 a. 43 b. 57 a. 87 b. 179 a. 185 a
Squatina, 14 a. 20 a.
Stagnum, 184 a.
Stannum, 5 b.
Stapia, 192 b.
Statio, 82 a.
Statua, 115 b.
Statuarius, 48 a.
Statura est exigua, 2 b.
Stella marina, 124 b.
Stercus, 12 a.
Sternutat, 177 a.
Sterrit, 65 a.
Stillat, 96 b.
Stiria, 128 a.
Stomachatur, 89 b.

Stomachus, 10 a. 125 a.
Stragula ſe contegit, 77 a.
Stranguria laborat, 112 a. 119 a.
Stratum lecti inferius, 56 b.
Strenuus, 9 b. 91 a. 136 b.
Strepitus, 105 a.
Stria, 2 a. 177 a.
Stridet, 109 a.
Stridor, 171 b.
Strophiolum, 9 b.
Structor, 25 b.
Studium, 151 b.
Stultus, 110 a. 122 b.
Subjicit, 78 a.
Sublatus, 11 b.
Sublime ſpectat, 19 b.
Submiſſe, 71 b. 113 a.
Submiſſus, 103 a.
Subolet illi, 61 b.
Subornat, 180 a.
Subridet, 94 a.
Subſannat, 35 a.
Subſcus, 143 a.
Subſidit, 6 a.
Subter incedit, 21 b.
Subterraneus, 30 b.
Subtus, 160 a.
Subula, 155 b.
Subvenire poteſt, 4 a.
Succenſet, 127 b. 128 b.
Succeſſor, 100 a. ſuccedit alteri, 170 a.
Succinum, 59 b.
Succreſcit è terra, 117 b.
Succumbit, 10 b.
Succus, 50 b. baccarum, 192 b.
Sudat, 3 b. 88 a.
Sudor, 3 b.
Sudum eſt, 9 b. 88 a.
Sufficit, 4 b. 114 a. 180 b. 184 a. non ſufficit, 11 b. 48 a.
Suffimentum, 177 a.
Suffocat, 29 a. 50 b. 84 b.
Sugit, 108 b.
Suit, 60 a. 106 b.
Sulcus, 77 b.
Sulphur, 37 a. b.
Sum, 141 a.
Summus neceſſarius eſt, 81 b.
Supremi defuncti, 49 b.
Super, 92 a. b.
Superare eum neqvit, 19 a.
Superbit, 20 b. 99 a.
Supercilia, 56 b.
Supereſt, 69 b.
Superficies, 56 b.
Superne, 149 b.
Superius eſt ille, iſte &c. 144 b.
Supinus in qvid reclinat, 27 b. ſupinum qvem ſternit, 130 b.
Suppeditare neqvit, 4 a.
Supplicat, 77 a. 191 a.
Supprimit, 134 b.
Supremum, 92 b.
Sura, 118 b.
Surgens carmina cantat, 40 a.
Surgit à ſede, 120 a.
Surrexit, 98 b.
Surripit, altero inſcio, 12 b.
Surſum, 94 a. tendit, 97 b. qvid fert, 98 a. ſurſum deorſum jactatur, 18 a.
Sus, 153 a.
Suſcitat, 98 b. ignem, 28 b.
Suſpectum habet, 143 b.
Suſpendit, 130 b.
Suſpenſo pede accedit, 57 b. reptat, 154 b.
Suſpicionem metuit, 39 a.
Suſpicit, 19 b.
Sutor, 52 b.
Suturam ſubtilem habet, 84 a.
Syrupus, 192 b.

T.

Tabidus, 164 b. 166 a.
Tabula, 163 a. dolatoria, 102 b.
Tabularium, 2 a.
Tabulatum navis superi[illegible] b.
Tacet, 29 a. 123 b. 127
Tædet, 17 b. 20 a. 24 a. b. 29 b. 30 a. 190 b.
Tænia, 75 a.
Talus, 116 b.
Tametsi, 106 b.
Tandem, 79 a.
Tantus est, 13 a.
Tapetia, 9 a
Tardius venit, 86 a.
Tardus est, 82 b. 138 a.
Taxans leviter, 136 b.
Tectum, 27 a. b. 92 b.
Tegumentum, 77 a. 125 b.
Tela jaculatur, 28 a.
Telescopium, 77 a.
Telum innoxium decidit, 150 b.
Temerarius est, 117 a.
Tempestas, 10 a. 15 b. 58 a. 90 b. 120 b. 127 a. 148 b. 169 a.
Templum, 113 b. 137 b.
Tempus, 38 a. 45 b. 46 b. 54 b. 74 a. 114 b.
Tenax est, 31 a. 84 a. 188 b.
Tenticula, 3 a. 73 b. 78 b. 115 a. 127 a.
Tendit arcum, 75 b.
Tenebræ, 179 a. b.
Tentorium, 47 a.
Tenuis, 160 b.
Terebella, 129 b. 138 b.
Terebra, 129 b.
Terebrat, 80 a. 138 b.
Tergit, anum, 28 b.
Tergum, 93 a. 97 a. pellis, 76 b.
Terminus, 53 a. 81 a.
Terra, 51 b. 105 b. 134 a. 168 b. 179 a. 187 b.
Terretur, 89 b. 90 a. 179 b.
Terribilis est, 33 a. 160 b. 185 a.
Testa ovi, 61 a.
Testiculi, 51 a. 106 b.
Testudo, 172 b.
Teter, 116 b. 151 a.
Tetigit, 80 b.
Texit, 61 a. 147 a.
Texo, 15 b.
Textor, 15 b. Textum, 28 a.
Textura, 15 b.
Theatrum, 181 b.
Theca, 10[illegible] a. 153 a.
Thermæ, 140 a.
Thorax, 159 a.
Thraso, 49 a.
Thuribulum, 187 b.
Tibia, 65 b. 69 b.
Tibiale, 9 b. 10 a.
Tibicen tentorii, 65 b.
Tigillum, 11 b. 23 b. 28 a. 95 b.
Tigris, 11 a.
Timet cui, 107 a. 117 a. 150 b.
Tinea, 139 a.
Tingit, 56 a.
Tinnit, 25 b. 178 b.
Tintinnabulum, 25 b. 176 b.
Titillat, 90 b. Titillosus, 90 b.
Tolerat, 62 a. 90 b. 111 a.
Tollere quid non valet, 18 b.
Tonat, 61 a. tonitru, 61 a.
Tondet, 74 a.
Tonsilla, 77 a.
Tormentum militare, 26 b. 28 a.
Torminibus intestinorum laborat, 111 b. 125 b.
Torpet, 192 b. pes, manus, 60 a.
Torrens, 96 b.
Tortor, 15 a. 111 a.

nus, 53 a. 81 a.
51 b. 105 b. 134 a. 168
79 a. 187 b.
ur, 89 b. 90 a. 179 b.
ilis eſt, 33 a. 160 b. 185 a.
ovi, 61 a.
ili, 51 a. 106 b.
do, 172 b.
116 b. 151 a.
it, 80 b.
61 a. 147 a.
15 b.
or, 15 b. Textum, 28 a.
ura, 15 b.
trum, 181 b.
a, 106 a. 153 a.
mæ, 140 a.
rax, 159 a.
ſo, 49 a.
ribulum, 187 b.
a, 65 b. 69 b.
iale, 9 b. 10 a.
icen tentorii, 65 b.
illum, 11 b. 23 b. 28 a. 95 b.
ris, 11 a.
net cui, 107 a. 117 a. 150 b.
nea, 139 a.
git, 56 a.
mit, 2 b. 176 b.
tinnabulum, 25 b. 176 b.
illat, 90 b. Titillosus, 90 b.
lerat, 62 a. 90 b. 111 a.
llege quid non valet, 18 b.
nat, 61 a. tonitrui, 61 a.
ondet, 74 a.
onfilla, 77 a.
ormentum militare, 26 b. 28 a.
orminibus inteſtinorum labo-
rat, 111 b. 125 a.
orpet, 192 b. pes, manus, 60 a.
orrens, 91 a.
ortor, 15 a. 111 a.

Tor-

Torvus, 151 a.
Tot, 42 b. ſunt, ib.
Totum, 178 a.
Trabs domus, 144 a.
Tractus, 64 b.
Traha, 36 b. 63 a. 76 b. 172 a.
Trahit, 76 a. quid à latere, 61 b.
Trajicit ſinum maris, 24 a. 28 a.
Tramea, 6 b.
Tranquillitas animi, 39 a. maris, 37 b. 141 a. aëris, 37 b.
Trans, 8 b. 38 b.
Transfert, 161 a.
Tranſiit, 80 b.
Tranſilit junctis pedibus, 62 a.
Tranſpirat, 139 a.
Tranſultat, 12 a.
Tranſtra, 2 b.
Transvehit, 35 b.
Transverſim ſedet, 165 a.
Transvolat, 92 a.
Tremit, 58 b. 163 a.
Trepidat, 163 a.
Trepidus, 114 a.
Tres, 150 b. tertius, ib.
Trichiæ, 13 b. 108 b.
Trigamus, 150 b.
Triparcus, 188 b.
Triſtis, 187 b. eſt, 10 a. 42 b.
Triſtitia afficit, 10 a.
Triton, 15 b.
Trochlea nautica, 121 a.
Truſla, 86 b. 104 a.
Truncus, 118 a.
Tu, 34 b. tu ſtatim, 31 b.
Tuber, 5 b.
Tubulus ſictilis, 158 b.
Tubus opticus, 77 a.
Tuetur, 167 a.
Tum, illo tempore, 177 a. 180 a.
Tumet, 187 a.
Tumor, 153 b. minuitur, 123 a. reſedit, 183 a.
Tumulus, 151 a.
Tundit, 36 b. 70 b.
Tunica, 15 b.
Turbatur, 149 a.
Turbidum eſt cœlum, 96 b.
Turbo, 15 b.
Turgidus eſt, 187 a.
Turpis, 65 a. b.
Turris, 59 b.
Tuſſit, 90 b.
Tutulus, 75 a.
Tuus proprius, 114 b.
Tympanotriba, 83 a.
Tympanum, 34 a. 72 a. 83 a. pulſatur, 83 a. tympani baculus, 52 a.
Typographus, 113 a.
Typus cymbæ, 57 b. typis impreſſum, 113 a.

U.

Uber, 56 a.
Ubi eſt? 116 b. 173 b.
Ubinam? 174 a.
Ubique ſe infert, 9 b.
Udus, 73 a. eſt, 98 a.
Ulcus, 5 a. 153 b. maturum, 99 a.
Ulceribus ſtatet, 5 a.
Ulnis geſtat, 147 b.
Ulterius, 10 b. pergit, 45 a.
Ultimus eſt, 86 a.
Ultra, 38 b. domum, 38 b.
Ultro citroque trajectum, 28 a.
Ulula, 140 b.
Ululat (canis) 107 a.
Umbilicus, 61 b.
Umbra, 179 a.
Umbraculum incubatorium, 183 b.

Una est, 38 a.
Uncinuli in harpagone, 142 b.
Uncus, 120 b. 139 a. fundo infigitur, 126 b. unde in litus extractus, 128 a.
Unde? 173 b.
Undecim, 7 b.
Undique, 178 b.
Ungit, lardo, 141 a.
Ungventum, 9 b. 182 b.
Ungvis, 95 b. ungvibus involat, 145 a.
Ungula, 95 b.
Unio, 160 a.
Unus, 22 a. est, 22 a.
Urbanus est, 49 a.
Urbs, 35 a.
Urgeri cupit, 33 a.
Urina mali odoris, 54 a.
Urinatur, 2 b.
Urit, 140 b. 144 a. ustum, 140 b.
Ursa major, 21 a. 97 a. 191 b.
Ursus, 123 b. 173 a.
Usui est, 157 a.
Usurpat, 23 a. usurpatur, 23 a.
Utensilia, 136 a.
Uter, 39 a.
Uterum fert, 111 b.
Utiqve, 37 a.
Utitur, 33 a.
Uvida sævit tempestas, 78 a. 130 a
Uvula, in gutture, 125 a.
Uxor, 93 b. 165 b. ejus, 133 a. 170 b. prima, qvam polygamus ducit, 133 a. uxorem ambiens, 133 b. uxorem repudiat, 25 a. duxit, 134 b. arcessitum ivit, 3 a. verberibus excidit, 144 a. uxore careo, 107 a. orbatur, 133 b. uxoris frater vel soror, 163 b.
Uxorcula, 4 a. 48 b. 135 a. 139 a.

V.

Vaccinia acida, 167 b.
Vacuat, 44 a.
Vadat per aqvam, 105 a.
Vadosus, 36 a.
Vadum, 36 a.
Valet, 58 a. 114 b. 119 b. 147 a. opibus, 42 a. bene, 56 b. validus, 147 a.
Valetudinarium, 58 b.
Vallis, 95 a.
Vapor, 3 b.
Varia, 178 b.
Vas, in qvod qvid conjicitur, 37 a. qvo oleum cetaceum excipitur, 31 b. coqvinarium, 43 b. humile, 143 a. vas replet, 37 a. vasa fictilia Sinica, 104 a.
Valculum, ad excipiendum sputum, 79 a.
Vastus, 32 a. est, 41 b.
Vates vanus, 12 b. 74 b.
Vaticinatur, 74 b. 189 a.
Vehementer, 7 b.
Velatus est, 44 b.
Vellicat, 112 b. 148 b. vellicando capillos luctantur, 126 b.
Vellit, 135 b.
Velum tentorii, 141 a. navis, 187 a. vela explicata, 131 a. vela contraxerunt, 30 b.
Vena, 177 a.
Venam secat, 68 a.
Venatur phocas in glacie, 105 b. balænas & monocerotes, 162 a
Vendere cupit, 31 a.
Venditus, 157 a.
Veneficus, 12 b. 42 b. 179 b.
Venenum, 188 b.
Venetatur, 113 b.

ia acida, 167 b.
, 44 a.
per aqvam, 105 a.
us, 36 a.
a, 36 a.
58 a. 114 b. 119 b. 147 a.
bus, 42. bene, 96 b. va-
m, 147 a.
udinarium, 58 b.
, 95 a.
r, 3 b.
, 178 b.
in qvod qvid conjicitur, 37
qvo oleum cetaceum exci-
tur, 31 b. coqvinarium, 43
humile, 113 a. vas replet,
7 a. vasa fictilia Sinica, 104 a.
ulum, ad excipiendum spu-
um, 79 a.
us, 32 a. est, 41 b.
s vanus, 12 b. 74 b.
cinatur, 74 b. 189 a.
ementer, 7 b.
atus est, 44 b.
licat, 112 b. 158 b. vellican-
o capillos luctantur, 126 b.
lit, 135 b.
um tentorii, 141 a. navis,
87 a. vela explicata, 131 a.
vela contraxerunt, 30 b.
na, 177 a.
nam secat, 68 a.
natur phocas in glacie, 105 b.
balænas & monocerotes, 162 a
ndere cupit, 31 a.
nditus, 157 a.
neficus, 12 b. 42 b. 179 b.
nenum, 188 b.
neratur, 113 b.

Veni-

Venilia, 56 b.
Venit, 1 b. 152 a.
Venter, 111 b. ventrem dejicit, 14 a. prorudit, 125 a.
Ventriculus, 5 b. 33 b. qvadrupedis, 125 a. ventriculus mihi dolet, 111 b. ventriculus phocæ, oleo cetaceo repletus, 57 b.
Ventus, 15 b. 175 b. secundus, 186 a. adversum tenet, 18 b. remittit, 68 a. 127 a. oriebatur, 132 b. vento adverso, 18 b. 127 b. abreptus, 187 a. ventis secundis fertur, 138 b. ventis in aqvore abripitur, 162 b.
Venustat, 151 a.
Venustus, est, 118 a.
Verbera verberibus compensat, 8 b.
Verberat, 185 b.
Verberati, 145 a.
Verbum, 136 b. verba sunt mera, 23 a. verba facit, 135 b. verba alterius profert, 52 a.
Vere instante, 104 b.
Verecundatur, 150 a. se demandare, 65 a.
Verecundia, 47 b. 65 a.
Verecundus, 47 b. 65 a.
Veretur, conspectum ejus, qvem læsit, 38 a. 96 a. ne qvid periculi existat, 107 a.
Vergiliæ, 75 b.
Vergit ad septentrionem, 165 a.
Vermis, 94 b.
Verrit, 164 b. 166 a.
Vertex, 69 a.
Vertigine laborat, 24 a.
Vertit, 18 a.
Vertumnus, 23 b. circumagitur, 72 a.
Vesica, 112 a. jaculo annexa, ad jaculum pertinens, 25 a. vesica dissolvitur, 69 b.
Vesperi & mane, 24 b.
Vester proprius, 114 b.
Vestigium, 191 b. vestigia premit, 57 b.
Vestimentum, qvo fœmina Groenl. pusillos circumgestant, 11 a. aliud Groenland. 22 b.
Vestis, 11 a. 15 b. 22 b. pellicea, qvæ humorem non transmittit, 73 a. hirta, 101 b. è pellibus phocarum confecta, 118 b. pellicea, adversa parte integra, 68 a. è pelle rhenonis confecta, 92 b. laxius ab utroque latere extensa, 177 b. vestes, in qvibus qvis mortuus est, 102 a. 158 a.
Vestit se, 67 b.
Vetulæ, 19 b.
Vetus, 152 a.
Vexator, 15 a.
Vexillum nauticum, 33 b.
Via, 6 b.
Viam carpo, 23 a. præmonstrat, 173 a.
Vibex, 36 b.
Vibrat, se super, 1 b. vibrat jaculum, 28 a.
Victus in itinere, 177 a. victum inde capit, 49 b. qværit, 156 a.
Videt, 181 a.
Viduus, 133 b.
Viet vasa, 115 b. 128 a.
Victor, 115 b.
Viget, 119 b. 147 a.
Vigil, 149 a.
Vigilat, 30 b. 54 a. donec illucescat,

cæsæ, 72 b. in multam noctem, 149 a.
Vigore defectus, 120 a.
Vilipendit, 21 b. 175 a.
Villosa vestis, è pellibus rhenonum confecta, 102 a.
Villosus est, 190 a.
Vincit, 5 a.
Vinctus est, 16 a.
Vinculum, 75 a. cymbæ, 186 a.
Vinum causticum, 70 a.
Vir, prudens, 40 b. exactæ ætatis, 49 b. natu maximus cujusvis domus, 55 a.
Vires, 131 b. vires reficit quiete, 106 a. 119 b. viribus destitutus est, 3 b. 19 a. viribus valens, 119 b. 151 b.
Virgo, 130 b. experta, 130 b.
Virgultum, 23 b.
Vis, subst. 182 b.
Visitator, 154 b.
Visne? 27 b.
Visum recuperat, 182 a.
Vitæ expers est, 69 b.
Vitellus ovi, 187 a.
Vitiligo, 187 a.
Vitiosum navigium, 58 a.
Vitricus, 14 d. 22 a.
Vitrum angusti fundi, 177 b.
Vituperat, 18 b.
Vivit, 48 a.
Vocat canem, 65 a.
Voci feratur, 126 b.
Vola manus, 55 a.
Volitat, 187 a.
Volvitur in præcepe, 18 b. in caput, 86 b. 117 a.
Vomica rumpitur, 99 a.
Vomit, 106 a.
Vomitus, 106 a. vomitu ejectum, 141 a.
Vorat (hamum) 80 a.
Vos, vobis, vos duo, 41 a.
Vos statim, 31 b.
Votis expetit, bona amissa, 163 b.
Vox, 29 b. 127 a. vocem habet acutam, 29 b. loqvitur voce tenera, elata, gravi, 71 b. obscura, 136 a.
Vulpes, 59 b. 152 a. 184 a. alba, 60 b. villosa, 190 a. vulpem dejiciebam, 26 b. vulpem redolet, 175 a.
Vulnus, 36 b. 83 b. morsu inflictum, 80 a. cæsim vel punctim inflictum, 83 b. in crure, 85 b. coit, 101 b. festuca inflictum, 175 a. vulnera purulenta, 104 a.
Vultus, 84 b. 171 a. vultu brevi præditus, 171 a.
Vultum obvertit, 89 b.
Vulturnus, 88 a.

Z.

Zelotypa est, 128 b.
Zelotypus, 164 b.
Zelotypia laborat, 25 a.
Zephyrus, 63 b.
Zingiber, 70 a.
Zytopepta, 45 b.

Z.

ur in præcepe, 18 b. in ea-
86 b. 117 a.
a rumpitur, 99 a.
, 106 a.
us, 106 a. vomitu eje-
a, 141 a.
(hamum) 80 a.
obis, vos duo, 41 a.
atim, 31 b.
expetit, bona amissa, 163 b.
29 b. 127 a. vocem habet
item, 29 b. loqvitur voce
era, elata, gravi, 71 b. ob-
ta, 136 a.
es, 59 b. 152 a. 184 a. al-
, 60 b. villosa, 190 a: vul-
m dejiciebam, 26 b. vul-
m redolet, 175 a.
us, 36 b. 83 b. morsu in-
ctum, 80 a. cæsim vel pun-
im inflictum, 83 b. in cru-
, 85 b. coit, 101 b. festuca
flictum, 175 a. vulnera pu-
lenta, 104 a.
us, 84 b. 171 a. vultu hae-
i præditus, 171 a.
tum obvertit, 89 b.
turnus, 88 a.

Z.

otypa est, 128 b.
otypus, 164 b.
otypia laborat, 25 a.
hyrus, 65 b.
gibar, 70 a.
opepta, 45 b.